1833.5/15 I (21.22)

GODINA I
22.
DECEMBAR
1981.
BROJ 1

olovske novine

LIST SOCIJALISTIČKOG SAVEZA RADNOG NARODA OLOVO

DRUŽE TITO
MI TI SE
KUNEMO,
DA SA TVOGA
PUTA
NE SKRENEMO

U SUSRET PROSLAVI 600-GODIŠNJICE POSTOJANJA OLOVA

1982 – GODINA VELIKOG JUBILEJA

Šest stotina godina u životu jednog mjesta znači generacije anonimnih pregalaca koji su izdržali sve bure vremena i kontinuitet tkanja jedne budućnosti u koju se uvijek vjerovalo i kojoj su potonje generacije stizale.

Olovljani 1982. godinu dočekuju spremniji nego ikad – tada će proslaviti 600-godišnjicu trajanja ovoga mjesta, nekadašnje prvobitne naseobine Sasa, Dubrovčana, Zadrana, Korčulana i Splićana koji te daleke 1382. godine dođoše na obale Bioštice da kopaju površinsku rudu olova i srebra i da tako ovo mjesto uđe u hroniku, a čitav kraj dobije novo obličje.

Na putu stalnog stasanja – panorama Olova

Prvo javljanje ovog imena, kako bilježi hroničar, imamo u doba velikog bosanskog vladara kralja Tvrtka – upravo sa kopanjem olovske rude.

Olovo, međutim, narastajući stoljećima, svoju budućnost nije zasnivao samo na olovu i srebru, jer je eksploatacija trajala sve do XVII vijeka, kada je ova ruda služila jednima za bogaćenje a drugima za puščane obračune, ali uvijek strancu – ugnjetaču i eksploatatoru.

Vrijeme se potonjih nekoliko decenija, decenija u slobodi okrenulo čovjeku, njegovim potrebama i rodilo – čudo. Čudo na svakom koraku, čudo u čovjeku-stvaraocu.

Godine slobode donosile su plodove po kojima su stoljeća bila nesrazmjerna jednom planskom petoljeću u socijalističkom samoupravnom rastu naše ukupne zbratimljene zajednice naroda i narodnosti.

Stoga 1982. dočekujemo ogromnim potencijalima u kompleksu prerade, trgovine, trikotaže, školstva, zdravstva, društvenim djelatnostima, rudarstvu. Vrijeme je, očito, obrnulo tok – čovjek je uvijek pronašao prave mogućnosti za svoje vlastite domete.

1/1981; br. 1

UZ PRVI BROJ »OLOVSKIH NOVINA«

LIST – KAO NAŠA TRIBINA

»Nemoguće je zamisliti pravilno i dobro funkcionisanje delegatskog sistema niti razvoj i jačanje samoupravljanja, bez jakih sredstava informisanja. Njima, kako onim glavnim, tako i svim ostalim: tvorničkim, lokalnim i regionalnim, moramo posvetiti najveću pažnju«
– TITO

Govoreći o informisanju mi zapravo govorimo o nasušnoj potrebi radnog čovjeka i građanina naše socijalističke samoupravne zajednice da sazna sve elemente jedne situacije, jednog događaja i jednog htijenja i da, spoznavši ih, prema njima upravi svoju svijest s ciljem da doprinese da radnička klasa – samoupravnim putem – ispolji svoju volju i svoju vlast.

O smislu i ciljevima informisanja rečeno je mnogo, što ne znači da je sve i dorečeno. Neće ni biti, sve dok informisanje kao sistem ne postane stvarnost, što znači svakodnevno ponašanje svih koji su po ZUR-u zaduženi da se bave pronalaženjem novih, adekvatnijih metoda informisanja koje bi omogućile objektivnu, blagovremenu, cjelovitu i svakom radniku i građaninu razumljivu informaciju. A to su sve subjektivne snage ovog društva – počev od društveno-političkih organizacija i organa upravljanja do poslovodnih, kolegijalnih i inokosnih organa u svim radnim kolektivima. Pritom je potrebno poći od pitanja da li nam je razvijena adekvatna aktivnost u cilju razvijanja svijesti o odgovornosti radnika i građana za sopstveno informisanje, kao preduslova da se mogu kvalifikovano angažovati u radu samoupravnih organa u osnovnoj organizaciji udruženog rada, mjesnoj zajednici, društveno-političkim organizacijama i delegatskim skupštinama.

Informisanje dakle, kao konstitutivni element političkog sistema socijalističkog samoupravljanja, postaje bitan preduslov osposobljavanja radnih ljudi i građana za kvalifikovano učešće u procesu pripremanja, donošenja i provođenja poslovnih i delegatskih odluka. Da li neobavješten i neinformisan radnik ili građanin može zauzimati kvalifikovane stavove i utvrđivati smjernice za svoju aktivnost u vlastitoj radnoj sredini, mjesnoj zajednici, delegaciji i delegatskoj skupštini?! U kojoj mjeri je obezbijeđeno da radni čovjek i građanin ne bude samo objekat sistema informisanja, nego i da sam informiše, nesmetano iznosi svoje stavove, mišljenja i prijedloge. Ovo naročito važi za rad delegata i delegacija i njihovu ulogu u procesu samoupravnog sporazumijevanja i dogovaranja. U tom procesu delegati nisu »kuriri« delegatske baze, nego stvaralačke kreativne ličnosti.

Zato je, polazeći od opšte ocjene da sadašnji nivo i kvalitet informisanja na Opštini nije adekvatan svojoj funkciji a još manje zadovoljavajući, i pokrenuta široka društveno-politička aktivnost na ustanovljenju informativne djelatnosti na našoj komuni, u prvom redu Socijalističkog saveza kao nosioca na unapređenju informisanja u funkciji delegatskog sistema.

Rezultat tih napora su evo ove novine pred vama.

Istinska nam je želja da »Olovske novine« budu uistinu tribina radnih ljudi i građana opštine Olovo, dakle naš list i da tako doprinese objektivnom, blagovremenom i cjelovitom informisanju. Stoga pozivamo sve čitaoce (a to su svi žitelji ove komune, jer se list dostavlja besplatno svakom domaćinstvu), da budu saradnici angažovanom kritičkom, prijedlogom, uvijek u izvornom značenju istine – s jednim jedinim ciljem da se potpuno rasvijetle naši problemi i iznađu prava rješenja.

U tom smislu list vam široko otvara svoje strane i izražava punu spremnost da se vaš prilog nađe u odgovarajućoj rubrici našeg glasila.

Redakcija

ČETIRI DECENIJE JNA

ARMIJA JE – NAROD

Četiri ratne godine ispunjene neprekidnim borbama za oslobođenje zemlje i tridesetšestogodišnja mirnodopska izgradnja oružanih snaga dijele nas od 22. decembra 1941. godine, kada se s ponosom zbrajaju rezultati postignuti u jačanju našeg odbrambenog stroja, ne možemo a da se ne prisjetimo istorijske 1941. Rudog, prve proleterske jedinice naše Narodnooslobodilačke vojske.

U tom malenom bosanskom gradiću, na tlu okupirane Evrope, rodila se Prva proleterska brigada, brigada bratstva i jedinstva, sposobna da se bori na cijelom jugoslovenskom ratištu. Bila je to preteča nove, revolucionarne armije koja će narasti i kaliti se na putevima ratnim, u okršajima i ofanzivama.

Rađanje tako snažne armije, kao što je bila NOVJ izuzetna je pojava u drugom svjetskom ratu. Čovjek, pod čijom je rukom nastajala i stasala do onog što jeste, drug Tito, često je isticao da je Armija djelo svih naših naroda i narodnosti. »Naša armija je počela da se stvara naročitim načinom, ne kroz kabinete, ne dekretima, ne velikim finansijskim sredstvima, ne nekim velikim vojnim stručnjacima, teoretičarima, nego se počela stvarati od običnog – čovjeka, običnog seljaka, običnog radnika, običnog pravog narodnog intelektualca, od narodne intelegencije. Stvarati se počela u najtežim danima naše historije, u 1941. godini. Ljudi koji su postali tako reći temelj te naše armije došli su od plugova, iz fabrika, iz školskih klupa. Baš u tome i jeste snaga te armije što se od prvog dana sastojala iz takvih ljudi. Takvi ljudi su bili ne samo obični redovi, nego i podoficiri, oficiri, do onih najviših. I ja sam bio radnik«. Tim riječima je maršal Tito ocrtao nastajanje i razvoj Jugoslovenske narodne armije. Nju je, dakle, narod iznjedrio. Narod je takvu armiju i njegovao. U tome i jeste njena najveća snaga.

Prošlo je otad 40 godina. Godine borbe i izgradnje, godine zaštite zemlje od raznih nasrtaja. Armija je kao i u ratu, ostala armija bratstva, sloge i jedinstva. Svaka njena kasarna je Jugoslavija u malom. Ona je moralno-politički, stručno, kadrovski i tehnički organizovana tako da predstavlja okosnicu sistema opštenarodne odbrane, kao svojevrsna organizacija Marksovog »naoružanog naroda«. To je proces koji neprikidno traje. Tako se stvaraju uslovi da se, u slučaju ratne opasnosti, angažuju svi raspoloživi ljudski i materijalni potencijali, da zemlju brani sav narod, da svaki sposoban građanin bude vojnik. Kako je to rekao drug Tito u jednoj prilici, u slučaju da bude napadnuta, Jugoslavija bi se svakom agresoru suprotstavila armijom od preko osam miliona ljudi. Tu činjenicu ne smije i ne može niko da previdi.

Tanjug

Radnim ljudima i građanima olovske komune, svim svojim čitaocima

Želimo SRETNU NOVU, 1982. GODINU

7731/82

ŠTA OČEKUJEM OD »OLOVSKIH NOVINA«?

RIJEČ UMJESTO – ŠUTNJE

KRAJ NEINFORMISANOSTI

Prvi broj »Olovskih novina«, koji imate pred sobom, zajednički je izraz htijenja i napora cijele naše zajednice, da informisanju kao značajnom momentu socijalističkog samoupravljanja, damo status koji mu i pripada. Ovo glasilo treba i mora da bude tribina čitalaca, od radnika, učenika, pionira i omladinca, do penzionera, poljoprivrednika i domaćica. Zato smo, u ovom svečanom trenutku, željeli čuti stavove i mišljenja naših sugrađana, koji, sigurni smo, dijele našu radost povodom izlaska prvog broja »Olovskih novina«.

BITI INFORMISAN O SVEMU

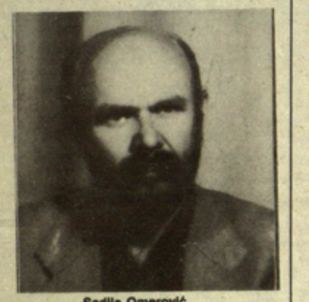

Sadija Omerović

— Raduje me izlazak naših novina, koje nam i te kako trebaju, kaže Sadija Omerović, materijalni knjigovođa u OOUR »Šumarstvo«. Danas imamo mnoštvo problema i nerijeđenih pitanja, koja mnoge organizacije pokušavaju riješiti u okviru svojih sredina, a da njihova bliža okolina o tome ništa ne zna. Problemi i postoje da bi bili zajednički rješavani. Jednom riječju, lijepo je korisno što se, doduše nakon dužeg vremena, nastavlja tradicija, koja je svojevremeno započeta izlaženjem lista »Stupčanica«.

MNOGO PAŽNJE KULTURI

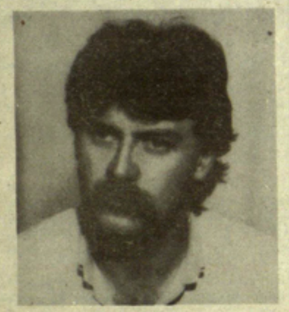

Nedžad Bajić

— Procesi samoupravne transformacije kulture uopšte, daleko su od efekata koje trebaju pružiti, kaže Nedžad Bajić, diplomirani ekonomista, profesor u SŠC »25. maj«. Stoga mislim da ovim pitanjima, kroz redovnu rubriku mora biti posvećena puna pažnja. Naš radni čovjek, barem do sada, nije došao u poziciju, da putem svojih delegata u SIZ-u kutlure izrazi želju i opredjeljenja koje sadržaje iz kulture treba upražnjavati i njegovati. Poseban problem je razvoj kulturno-umjetničkog amaterizma, sakupljanje i čuvanje kulturno-istorijskih vrijednosti i tome slično. Naravno, novine će biti u funkciji samoupravljanja jedino ako nas blagovremeno i jasno informišu o svemu što se dešava na našoj komuni.

IZMEĐU OSTALOG I SPORT

Fahrudin Kaikčija

— Pored redovnog obaviještavanja o svim aktuelnim zbivanjima kod nas, novine moraju efikasno tretirati i probleme sporta, kaže Fahrudin Kaikčija, konobar u Motelu. Mi znamo, recimo, da Stupčanica čuda pravi u Regionalnoj ligi, da su košarkašice bile na pragu Druge lige, ali zato ne znamo baš ništa o radu karatista ili strijelaca. Posebno bi bilo interesantno pisati o uslovima rada u klubovima i uopšte o razvoju fizičke kulture kod nas.

ODLUČIVATI ZNAČI BITI INFORMISAN

Štefo Jakić

— Od radnika i građanina često se traži da kaže svoje mišljenje o nekom problemu, a da ovaj u stvari ne zna da problem postoji. Kvalifikovano odlučivati o nečemu, znači bit dobro informisan. To bi u suštini bio zadatak ovih novina, kaže taksista Štefo Jakić.

KAKO SE ZAPOŠLJAVAMO?

Radmila Tomić

— Nas mlade najviše interesuje, kako jednoga dana, kada završimo školu, doći do zaposlenja. Zato bi i pitanjima otvaranja novih proizvodnih kapaciteta, a time i radnih mjesta, trebalo posvetiti punu pažnju. Radmila Tomić, maturant gimnazije, dalje kaže da mladi treba da znaju i kako se provodi Zakon o zapošljavanju pripravnika, te kako oni koji odlaze na studije, mogu da gledaju u budućnost. O takvim stvarima mora zajednički da odlučuju radni ljudi, omladina i građani komune.

NA VIDJELO OMLADINSKI RAD

Zlatan Bulbulović

— Omladina širom komune postiže tako dobre rezultate, a o njima često prije sazna Republička konferencija SSO, pa tek onda mi sami, kaže Zlatan Bulbulović, radnik OOUR-a Tvornica namještaja »Bor«. Putem novina, mogu se na najefikasniji način iznositi metodi i sadržaji rada organizacija koje kontinuirano idu u svom razvoju. To bi svakako pomoglo omladinskom radu u cjelini i otvorilo nove pravce djelovanja u organizacijama u kojima »škripi«, a takvih ima podosta.

OD SVEGA PONEŠTO

Vinka Ivanović, daktilograf u zdravstvenoj stanici, ističe da »Olovske novine« moraju uvijek biti na pravome mjestu. Od vijesti iz mjesnih zajednica, organizacija udruženog rada, do društveno-političkih aktuelnosti, kulture i sporta, sve mora naći svoje mjesto na stranicama našega lista.

Vinka Ivanović

ZAJEDNIČKI RJEŠAVATI PROBLEME

Milenko Božić

— Organizacije udruženog rada često se susreću sa brojnim problemima i na žalost, pokušavaju da ih razriješe same, bez pomoći sa strane, kaže Milenko Božić, radnik OOUR-a Tvornica trikotaže. Ako bi radni ljudi uvijek znali suštinu problema u organizacijama udruženog rada, njihova pomoć u iznalaženju pravog rješenja bila bi ogromna. Ove novine su tu, upravo zato da sve i svakoga obavijeste na vrijeme o svemu.

NAJVIŠE O RADNIKU

Mira Mirjanić

— Kakvi su uslovi rada, koliki su lični dohoci, koliko radnik u udruženom radu zaista odlučuje i koliko utiče na izbor najoptimalnijih rješenja, kako se normira rad, koliko se radničkom standardu poklanja pažnje i kako, to su pitanja na koje sigurno svaki čitalac ovih novina traži i očekuje odgovor, kaže Mira Mirjanić, šivačica u OOUR-u Tvornica trikotaže.

Anketu vodio: Z. ĐORĐEVIĆ

IZBORI U SK

POTVRDA AVANGARDNE ULOGE

Komunisti olovske komune, nastavljajući kontinuitet borbe za društveni i ekonomski napredak, postigli su od prošlih izbora do danas, značajne rezultate u razvoju socijalističkih samoupravnih odnosa i ostvarivanju vodeće uloge SK u institucijama političkog sistema. Ti rezultati ogledaju se i kroz bolju organizovanost i akcionu osposobljenost OOSK, u kojima je u punoj mjeri izražena angažovanost i mobilnost komunista. Protekli period bio je značajan i po tome što je donio nova iskustva u izgrađivanju oblika i sadržaja rada, u jačanju borbe za ekonomsku stabilizaciju, razvoju i ostvarivanju koncepcije opštenarodne odbrane i sistema društvene samozaštite

OD KRITIKE VLASTITE PRAKSE DO AKCIONIH PROGRAMA

U borbi za dosljedno ostvarivanje zadataka VII kongresa SK BiH i XI kongresa SKJ, posebno su se istakle one OOSK koje su u toku prethodnih izbora izvršile kritičku ocjenu vlastitog rada i dobro programirale aktivnost, te uspješno realizovale utvrđene programske zadatke.

Platformu za predizbornu i izbornu aktivnost danas čine dokumenti za pripremu VIII kongresa SK BiH i XII kongresa SKJ, koji će biti na javnoj raspravi u toku izbora, te Direktive 15. sjednice CK SK BiH za neposrednu idejno-političku akciju OOSK i organa SK, kao i svih članova SK BiH i Stavovi 21. sjednice CK SKJ o neposrednim zadacima SK u ostvarivanju ekonomske stabilizacije. Polazeći od stavova i opredjeljenja u tim dokumentima, u svim organizacijama treba kritički ocijeniti vlastitu situaciju, povesti otvorene i konkretne rasprave o rezultatima svoga rada i utvrditi koji su idejni i politički problemi prisutni u ostvarivanju utvrđene politike, odnosno kako se svaki komunista angažuje u realizaciji postavljenih zadataka. Odnos prema stabilizaciji treba da bude osnovni kriterij za izbor svih kadrova u Savezu komunista.

U organima i organizacijama SK kroz izbore se mora obezbijediti dosljedna primjena utvrđenog demokratskog postupka i osigurati izbor kadrova koji su se potvrdili kao odlučni borci za ostvarivanje Titovog zahtjeva o prelasku s riječi na dijelo, koji ličnim primjerom potvrđuju opredjeljenost i angažovanost u izgrađivanju i ostvarivanju politike SK. Za sekretare i u sekretarijate OOSK treba birati komuniste koji uživaju ugled i povjerenje radničke klase, radnih ljudi i građana. Za delegate treba birati članove SK svih generacija, od mladih ljudi i učesnika NOB, do dugogodišnjih nepokolebljivih boraca za razvoj našeg društva.

OPREDJELJENJE ZA ODLUČNE BORCE ZA NASTAVAK TITOVA DJELA

Period pred nama je vrijeme provođenja izbora u OOSK, odjeljenjima i aktivima, akcionim konferencijama i Opštinskoj konferenciji SK.

Prema planu i programu izborne aktivnosti, u opštinskoj organizaciji SK do 1. januara održat će se sastanci u odjeljenjima i OOSK, a do 15. januara izborni sastanci, na kojima će uz usvajanje programa rada i programa marksističkog ideološko-političkog obrazovanja, biti izabrani sekretari, zamjenici sekretara, sekretarijati i delegati u OK SK.

Do 30. januara, održat će se sjednica OK SK, na kojoj će biti razmotren i usvojen izvještaj o radu, verifikovani kriteriji o sprovođenju izbora i analiziran tok izbora u OOSK.

Konstituirajuće sjednice akcionih konferencija u OOUR-ima i mjesnim zajednicama održat će se do 28. februara, a potom i sjednica Opštinskog komiteta SK, na kojoj će biti analizirana izborna aktivnost i utvrđen datum održavanja i dnevni red konstituirajuće sjednice Opštinske konferencije SK, koja treba da se održi krajem marta.

Ovo je prilika da SK u cjelini obogati metod i sadržaj rada i iz izbora izađe akciono spremniji i odlučniji u nastojanjima koja vode ostvarivanju svakodnevnih zadataka i jačanju socijalističkih samoupravnih društveno-ekonomskih odnosa. **Z. Đ.**

IZBORI U SINDIKATU

U PRVOM PLANU – ČOVJEK

U pripremama i sprovođenju izbora za delegacije i delegate organizacije i organi Saveza sindikata naše opštine treba da imaju u vidu i snažno afirmišu ukupne postignute rezultate u socijalističkom samoupravnom društveno-ekonomskom razvoju opštine i SR BiH u cjelini.

Polazeći od Direktiva CK SK BiH i utvrđenih stavova Saveza sindikata, predizborni i izborni sastanci u organizacijama udruženog rada i radnim zajednicama treba da proteknu i u znaku kritičkog preispitivanja vlastite situacije, kao i problema i slabosti prisutnih u svakoj konkretnoj sredini. Nužno je na svim sastancima odgovorno i analitičko razmatranje ostvarenih planova proizvodnje, s posebnim osvrtom na mogućnost povećanja ostvarivanje dogovorene politike u sticanju i raspodjeli sredstava za lične dohotke, polazeći od primjene principa nagrađivanja prema radu, odnosno većeg vrednovanja proizvodnog rada. Neophodno je pri tom svestrano razmotriti dosadašnja iskustva, slabosti i nedostatke u radu delegacija, delegata i delegatskih skupština — da bi se dobio odgovor na pitanje: koliko su delegacije i delegati doprinosili da radnici u osnovnim organizacijama udruženog rada i radnim zajednicama što potpunije ostvaruju svoja samoupravna prava, dužnosti i odgovornosti. Da li im je omogućeno da prilikom zauzimanja stavova u delegacijama dominantan uticaj imaju radnici koji su prethodno informisani o pitanjima o kojima su donosili odluke. Da li su praktikovane počev od rasprava u delegatskim skupštinama do zbora radnika, kako je obezbijeđeno funkcionisanje instituta promjenljivog delegata, kakav je uopšte odnos organa i organizacija Saveza sindikata prema radu delegacija i delegata?

U svim sredinama je neophodno sagledati koliko se Savez sindikata zalaže u borbi protiv parcijalnih interesa, zatvaranja, nepoštivanja odredbi društvenih dogovora i samoupravnih sporazuma. Pretkandidacione sastanke treba održati do 30. januara 1982. godine a kandidacione do kraja februara. Izbore za članove delegacija za skupštine društveno-političkih zajednica i skupštine samoupravnih interesnih zajednica treba održati 19. marta 1982. godine. Delegacije osnovnih organizacija udruženog rada izvršiće 3. aprila izbor delegata za Vijeće udruženog rada Skupštine opštine i delegate za skupštine samoupravnih interesnih zajednica. Konstituirajuća sjednica opštine Olovo održaće se 13. aprila 1982. godine. ***R. G.***

Obezbijediti prostor za veći uticaj — vlastitom aktivnošću — detalj sa omladinskog sastanka u Olovu

IZBORNA AKTIVNOST U OMLADINI

SVEPRISUTNA MLADOST

Predizborne i izborne aktivnosti u Savezu socijalističke omladine kao i u drugim društveno-političkim organizacijama i društvu u cjelini zahtijeva maksimalno angažovanje svih snaga kako bi se prevazišle brojne teškoće na koje nailazimo u ovoj fazi društveno-ekonomskog razvoja.

Neophodno je podvrći kritičkoj analizi stanje u svakoj organizaciji SSO na svim nivoima organizovanja društvenih organizacija koje okupljaju omladinu. To znači da se mora što cjelovitije sagledati niz konkretnih pitanja kao što su: mjesto i uloga SSO u delegatskom sistemu, razvijenost delegatskih odnosa unutar svake organizacije i organa SSO društvenih organizacija koje okupljaju omladinu, u kojoj mjeri su organizacije SSO postale mjesto ispoljavanja i usaglašavanja interesa najvećeg broja mladih; učešće delegata SSO u SSRN i svim njegovim tijelima; kritički razmotriti ostvarenje zadataka SSO u oblasti ostvarivanja politike ekonomske stabilizacije društva s posebnim osvrtom na sagledavanje ostvarenja planova proizvodnje i otklanjanja gubitaka u proizvodnji; borba za veću produktivnost i ekonomičnije poslovanje, smanjenje bolovanja i drugih izostanaka sa posla i ostvarivanje svih vidova štednje.

Izborna aktivnost u svim školskim organizacijama SSO provedena je početkom ove školske godine. Sve SSO i društvene organizacije koje okupljaju omladinu moraju se pri izboru organa i delegata, pridržavati kriterija da se biraju oni koji su se potvrdili kao dobri radnici, učenici, borci za razvoj i dalje unapređenje socijalističkih samoupravnih odnosa, za ostvarivanje vlasti radničke klase, ovladavanje radnika ukupnim tokovima društvene reprodukcije, na omladinskim radnim akcijama, akcijama radno-takmičarskog karaktera, kao i da posjeduju moralne i ljudske vrijednosti, te povjerenje i ugled među omladinom u sredini gdje žive i rade.

Neophodno je obezbijediti dosljednu primjenu Društvenog dogovora o vođenju kadrovske politike u opštini, a naročitu pažnju treba posvetiti prije svega političkoj i konstruktivnoj analizi rada dosadašnjih izbornih organa, tijela i delegata osnovnih organizacija, aktiva i mjesnih konferencija SSO, te na osnovu te analize pristupiti utvrđivanju prijedloga članova izvršnih organa i delegata u svakoj organizaciji i organu SSO u društvenim organizacijama.

Kritička analiza vlastite prakse i djelovanje organa i organizacija SSO BiH Olovo treba da ukaže i na postignute rezultate koji treba da posluže kao osnovica za buduće djelovanje organa i organizacija SSO, ali i na slabosti, propuste, na nedosljednosti u provođenju dogovorenog, odnosno i na nosioce negativnih pojava. Programi rada za jednogodišnji period moraju biti oslobođeni načelnih, uopštenih formulacija, koncipirani tako da sadrže akcije koje će se pokrenuti u predstojećem periodu sa tačno naznačenim rokovima i nosiocima njihove realizacije.

IZBORNE AKTIVNOSTI ZA ORGANE UPRAVLJANJA

NOV KORAK DELEGATSKOG SISTEMA

Treći delegatski izbori, čija je predaktivnost počela u svim organima i organizacijama SK, SSRN, SS, SUBNOR, SSO, društvenim organizacijama i udruženjima građana i samoupravnim interesnim zajednicama, realizuje se u vrijeme složene međunarodne situacije, pojačanog pritiska na našu zemlju, te u jeku borbe za stabilizaciju, koje u punoj mjeri kristališu i determinišu stavovi CK SKJ, Direktive CK SK BiH, Zaključci Predsjedništva SFRJ i rezolucije III kongresa samoupravljača.

Tako se delegatski sistem afirmisao kao najdemokratskiji narodni sistem, koji omogućava radnom čovjeku i građaninu upravljanje u svim sferama života i rada. U njemu izabrani delegati treba da budu ljudi, preko kojih će upravljati svi radnici i građani. Ovaj sistem pravi svoj treći korak, koji pruža priliku da se otklone uočene slabosti, a pozitivna iskustva unaprijede u cilju njegovog efikasnijeg djelovanja u praksi.

Vrijeme pred nama je i period razmatranja Rezolucije o društveno-ekonomskom razvoju opštine za 1982. godinu. To pruža mogućnost svakom radnom čovjeku da pokreće, predlaže i iznosi mišljenja koja pružaju najbolja rješenja i opredjeljuju konačan izbor. To je, u stvari, i Ustavna i samoupravna dužnost svakog člana naše zajednice. Sve što se propusti sada, kasnije će se i te kako odraziti na razvoj komune. Tada će biti kasno tražiti krivce. Bićemo to mi sami.

DEMOKRATIZACIJA KADROVSKE POLITIKE

Izbori su prilika da se još više demokratizuje kadrovska politika. Kod opredjeljivanja za delegate, u prvom planu mora da bude njegova opredjeljenost za osnovne vrijednosti našeg samoupravnog socijalističkog društva. Usaglašavanje, ravnomjerno raspoređivanje kadrova i zadovoljenje određene nacionalne i socijalne zastupljenosti ne smiju biti suprotstavljeni osnovnom principu demokratičnosti, koji traži međusobno susretanje i prožimanje sa svim onim što čovjek predloži.

Na našoj komuni izbori su praktično počeli 12. novembra, kada je RK SSRN BiH usvojila programe i rokovnike delegatskih izbora i izbora u Socijalističkom savezu radnog naroda. Formiran je Opštinski koordinacioni odbor, čiji je zadatak da koordinira izborne aktivnosti u svim organizacijama, Predsjedništvo OK SSRN je izradilo Prijedlog operativnog programa i plana provođenja izbora za delegacije i delegate Skupštine opštine i SIZ-a, Program aktivnosti u pripremama i provođenju izbora u Socijalističkom savezu, te Rokovnik o izborima u skupštine društveno-političke zajednice, samoupravnih interesnih zajednica i SSRN, koje su delegati Konferencije usvojili na IV sjednici održanoj 14. decembra.

U pravcu efikasne realizacije izbora, održano je i savjetovanje sa predstavnicima društveno-političkih organizacija, mjesnih zajednica, društvenih organizacija udruženja građana te izvršen izbor aktivista za pomoć i koordinaciju izbora u mjesnim zajednicama. Sve to govori da su obezbijeđeni svi uslovi da komuna u cjelini dočeka kongrese SKJ i SK BiH spremna da unaprijedi delegatski sistem i ostvari krupne rezultate na polju stabilizacije.

DOVOLJNI ROKOVI ZA — NAJBOLJA RJEŠENJA

Rokovnik o provođenju izbora ima za cilj, da, polazeći od programa društveno-političke aktivnosti, zakonskih propisa koji regulišu postupak izbora i Pravila SSRN BiH o provođenju kandidacionog postupka, osigura vremensko usklađivanje pojedinih aktivnosti svih subjekata koji učestvuju u izborima. To govori da će racionalno iskorištenje vremena pomoći razrješavanju konkretnih životnih pitanja svake sredine. U organizacijama udruženog rada to je produktivnost, obezbeđenje sirovina, smanjenje odsustvovanja sa posla, radna disciplina, razvijenost sistema samoupravljanja i radničke kontrole. U mjesnim zajednicama to su pitanja o poljoprivrednoj proizvodnji, organizovanju poljoprivrednih proizvođača, objekti društvenog standarda i još mnogo toga.

VRIJEME IZBORA

Prema rokovniku, na našoj komuni izbori će teći ovim redom:

– u januaru će se održati izborni sastanci u svim osnovnim organizacijama društvenih organizacija i udruženjima građana,

– do 20. februara će se konstituisati mjesne konferencije,

– do 5. marta obavće se konstituisanje opštinskih konferencija društveno-političkih organizacija,

– do 19. marta izvršiće se izbori u OOUR-ima,

– do 21. marta u mjesnim zajednicama završiće se izbori za članove delegacije društveno-političkih i samoupravnih interesnih zajednica i Društveno političkog vijeća Skupštine opštine,

– do 2. aprila, Delegacije mjesnih zajednica izvršiće izbore delegata u vijećima mjesnih zajednica i udruženog rada Skupštine opštine, te samoupravnih interesnih zajednica,

– do polovine aprila održaće se konstituirajuća sjednica Skupštine opštine.

U POSJETI SŠC »25. MAJ«

ŠKOLA ZA BIRO

Ili, gdje je izlaz za 100 gimnazijalaca i 60 ekonomskih tehničara sa Zajednice za zapošljavanje, kojima će se uskoro pridružiti čitavo »neproizvodno« odjeljenje čekača na posao ove struke — sa većim brojem ostalih »usmjerenjaka« koje ne mogu prihvatiti olovski proizvodni i ostali radni kolektivi?!

Razlog zbog kojeg smo odlučili da posjetimo jedinu srednjoškolsku ustanovu na našoj komuni, pronašli smo u podatku, da trenutno ne evidenciji Zajednice za zapošljavanje u Olovu, ima preko 100 gimnazijalaca i čak 60 ekonomskih tehničara! Ne iznenađuje ovako veliki broj nezaposlenih gimnazijalaca, koji tradicionalno veoma teško dobijaju zapošljenje, nego čekanje na posao ekonomskih tehničara. Da bude jasnije, radi se o učenicima — usmjerenjacima, čije školovanje proizilazi iz planova i potreba udruženog rada. Drugim riječima, to bi trebao da bude kadar kojeg traže i trebaju OOUR-i naše komune. Kako onda objasniti podatak da se i dalje školuju ekonomski tehničari, koje umjesto zapošljenja, očekuje borba u prikupljanju bodova za bolju poziciju na rang-listi nezaposlenih.

Pokušali smo odgovor potražiti kod učenika i profesora srednjoškolskog centra i u Skupštini opštine. Evo šta smo iz tih razgovora zabilježili.

Armina Karagić

Jasmina Numanović

Josip Gogić

EKONOMSKI TEHNIČARI — MIMO POTREBA UDRUŽENOG RADA

— Pripremne aktivnosti za reformu srednjeg obrazovanja, kaže Asim Pejković, profesor i sekretar OOSK u SŠC, započeli smo još 1977. godine, jer je Zakon već tada bio u prijedlogu. Tada smo posjetili OOUR-e u cilju »snimanja« potreba svake organizacije ponaosob i konkretnijeg utvrđivanja profila i broja kadrova koje treba školovati. Na žalost, u startu ove aktivnosti pokazalo se, da udruženi rad ni kadrovski ni materijalno, nije bio spreman u tom trenutku ponijeti teret odgovornosti, koji je nametnuo Zakon o srednjem usmjerenom obrazovanju. To se i te kako osjetilo kasnije, kada smo pismeno tražili od OOUR-a da utvrde profil i broj kadrova koji su im potrebni. Na očekivanu saradnju naišli smo jedino kod Tvornice trikotaže, Finalne prerade i, djelimično, Prerade drveta. Iz ostalih organizacija su nam usmeno ili čak telefonom prenosili broj i profil kadrova koje treba školovati. Potom smo potražili savjet u koordinacionom odboru Zajednice za srednje usmjereno obrazovanje, gdje nam je sugerisano, da, s obzirom na šumsko područje našeg kraja, naša konačna opredjeljenja idu u pravcu školovanja kadrova drvno-prerađivačke struke. Tako smo 1979. godine u prve razrede upisali buduće hidrotermičare, stolare, industrijske šiveče, tehničare finalne prerade drveta i dva odjeljenja ekonomskih tehničara, što je, očigledno, bio propust. Zajednica srednje usmjerenog obrazovanja, naime, dozvolila je upis na osnovu informacije skupštine opštine. Očigledno je da je ta informacija sastavljena na osnovu prijevoljnih i neusklađenih planova OOUR-a. Drugačije se ne može tumačiti podatak da je danas toliko naših bivših učenika na evidenciji Zajednice za zapošljavanje, ističe Pejković.

SA SREDNJOM ŠKOLOM — NA SELO!

Armina Karagić, učenica III razreda gimnazije, kaže:

— Danas se dosta govori o prekvalifikaciji gimnazijalaca. Nije mi jasno zbog čega je onda društvo do sada ulagalo u njihovo školovanje. Gimnazijalci su u poziciji, da i prije upisa u prve razrede, odmah izaberu i fakultet na kojem će nastaviti školovanje, jer postaje utopija razmišljati o zapošljenju. Dosta krivice pada i na nas. Mi prije upisa vrlo malo razmišljamo o tome šta poslije mature. Većina djevojaka sa sela, koje pohađaju gimnaziju, uglavnom će se vratiti kući. Njihovo četvorogodišnje školovanje stajalo je dosta i zajednicu i roditelje, a nije dalo očekivane efekte, jer se poslije četiri godine svojim svakodnevnim seoskim poslovima vraćaju bez kvalifikacije.

OČI UPRTE U OOUR-e

Jasmina Numanović, maturant gimnazije ističe:

— Shvatam tek sada koliko odgovornosti pada na nas. Mi, recimo na sastancima SŠO gotovo nikako ne potenciramo ove probleme jednostavno kao da nas se ne tiču. Doduše, i te sastanke je teško organizovati jer se učenici nerado odazivaju. Najviše u svemu mogu da pomognu OOUR-i, koji u velikoj mjeri treba da posvete pažnju planiranju kadrova, kao i zapošljavanju pripravnika.

KAMO SA »NEPROIZVODNIM« ODJELJENJEM?

Zdravko Dujmović, profesor, predsjednik zbora radnika:

— Svim raspoloživim snagama trudimo se da pratimo potrebe OOUR-a. Ove godine smo izvršili rebalans srednjoročnog plana, pa smo, umjesto dva upisali samo jedno odjeljenje ekonomskih tehničara, i otvorili odjeljenje čuvara šuma i lova. Koliko su naša nastojanja da pratimo intencije društva uspješne, može da posluži i podatak da imamo 6 odjeljenja za proizvodna zanimanja i samo jedno »neproizvodno« odjeljenje. Pripremamo novi rebalans srednjoročnog plana razvoja Centra, jer se ukazala potreba za školovanje rudarskih tehničara i kopača za rudnik olova, koji sa probnom proizvodnjom treba da počne 1984. godine.

ČUVAR ŠUMA SANJA — TEHNIČARA!

Josip Gogić, učenik prvog razreda, budući čuvar šuma i lova:

— Želio sam u ekonomske tehničare, ali je broj već bio popunjen. Nisam imao izbora, upisao sam se ovdje. U svakom slučaju nastaviću školovanje. Olakšavajuća okolnost za moje drugove, može da bude jedino podatak da u prva dva razreda drvno-prerađivačke struke stičemo opšta znanja, a tek se u trećoj se specijalizujemo. Moguće je znači i u okviru toga tražiti načine-prekvalifikacije i osposobiti se za struku koja obezbjeđuje zaposlenje.

ZAPOSLENA TEK POLOVINA PRIPRAVNIKA

Nedo Zugić, sekretar Sekretarijata za opštu upravu i društvene djelatnosti:

— Osnovni razlog velike nezaposlenosti kod nas, leži u nerealnom planiranju kadrova u OOUR-ima, kao i činjenica da se ne poštuje Zakon o zapošljavanju pripravnika. Ove godine je recimo, od planiranih 88, posao dobilo svega 40-tak pripravnika. Te probleme možemo riješiti jedino ako obezbjedimo čvršću vezu na relaciji udruženi rad — Srednjoškolski centar — Skupština opštine.

RASKORAK ŠKOLSTVA I MOGUĆNOSTI UDRUŽENOG RADA

— Kod nas je alarmantno izražen neusklađen odnos planova udruženog rada i kadrova koji se školuju u SŠC, kaže Ibrahim Kolak, predsjednik Izvršnog odbora Skupštine opštine. Svjesni smo i toga, da nikada nečemo biti sposobni zaposliti onoliko kadrova koliko ih završi školovanje. Razloge za to treba tražiti i u nedovoljnom širenju proizvodnih kapaciteta. A zapošljavati radi zapošljavanja, znači stvarati gubitak.

MINIMUM STVARA — MAKSIMUM

Radoje Perić, predsjednik Skupštine opštine:

— Do hiperprodukcije kadrova dolazi i zbog samog Zakona o srednjem usmjerenom obrazovanju, koji, između ostalog, predviđa i minimalan broj učenika u jednom odjeljenju. Kod nas nema kombinovanih odjeljenja, pa recimo umjesto da u jednom odjeljenju školujemo jednu polovinu za hidrotermičare, a drugu za stolare, školujemo cijelo odjeljenje za jednu struku, mada polovi i programi OOUR-a predviđaju mnogo manji broj takvog kadra. Dalje, povećanje proizvodnje i dalji napredak, pretpostavlja i mehanizovanje proizvodnog procesa u cilju humanizacije rada, što istovremeno znači i potiskivanje živog rada. U svakom slučaju, srednje usmjereno obrazovanje u startu je naišlo na neke praktične probleme, koji zahtijevaju ozbiljan pristup i angažovanje cijele zajednice.

Z. Đorđević

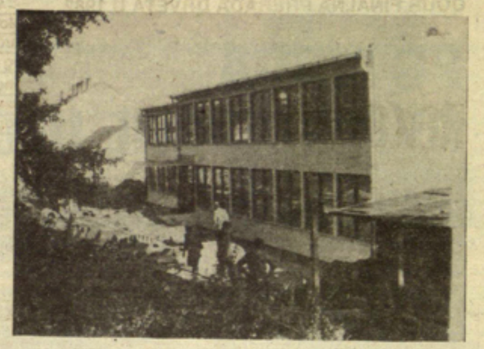

»Gajgerom« do dvorišta — pogled na školsku zgradu

NOVA ŠKOLA — STARI PROBLEMI

OSNOVCI BEZ DVORIŠTA

— Kvar kotlovnice za nekoliko dana ohladio i nastavu
— Umjesto u sali — fiskultura u holu škole
— Do dvorišta dobrovoljnim akcijama?!

Poslije dugogodišnjeg čekanja konačno su i olovski osnovci dobili novu zgradu škole. Sa useljenjem došli su i novi problemi. »Prešli« su ih projektanti i izvođači radova, koji uopšte nisu predvidali da jedna ustanova ovakve vrste mora imati i uređeno školsko dvorište. Tako izgleda da je zgrada helikopterom spuštena na prostor koji sada zauzima. Ulaz namijenjen u tu svrhu zasad je zatvoren, i u zgradu se može ući samo sa suprotne strane. U osnovnoj školi kažu da još nisu upoznati sa prostorom koji bi se mogao koristiti kao školsko dvorište. Možda će se dobiti jedino — dobrovoljnim radom?! Uz poboljšanje samo nekih uslova rada u novoj zgradi su i dalje prisutni neki »stari« problemi, koji su otežavali rad. Pošto fiskulturna sala još nije završena, u ovim hladnim danima nastava se najčešće izvodi u holu škole. Kvar u kotlovnici već sa prvim zahlađenjem doveo je dotle da se nastava morala nekoliko dana obustaviti.

Zar se nije moglo mnogo ozbiljnije pristupiti projektovanju, ali i završavanju radova?

Čistoća je — pola grada!

ZA LJEPOTU NAŠEG MJESTA

GRAD GRADOM ČINI — ODNOS

Ako grad ne možemo mijenjati — mijenjajmo naše navike

Koliko razmišljamo i koliko nastojimo da nam grad bude ljepši i čistiji? Vrlo često smo u situaciji da slušamo ili raspravljamo o tome kako nam smeće zapinje za noge, kako voda posebno u zimskom periodu napaja blatna jezera po ulicama.

Kritike, najčešće neopravdane, upućujemo na adresu KSP »Bioštoca«. Mogli bismo dati čitavu skalu problema koji su od zajedničkog interesa, ali koje pripisujemo ovoj radnoj organizaciji. Poodavno smo svjesni da postojeća deponija za smeće nije pogodna. Riješenje se međutim ili ne traži ili se traži suviše sporo. Odvoz smeća je neredovan, tako se stvaraju »žalihe«. U KSP »Bioštica« rekoše nam da imaju samo jedno auto za odvoz smeća i da se nabavka zatvorenog auta, zbog nedostatka sredstava, morala odgoditi za iduću godinu. Ni za pijaću olovsku vodu koja ne zadovoljava potrebne higijenske normative nije nađeno rješenje. Uređaji i kompletna vodovodna mreža su u lošem stanju. Otud, dijelom i odgovor zbog čega često ostajemo bez vode.

Srednjoročni plan opštine načelno nalaže i obavezu traženja novog izvorišta i izgradnju novog vodovoda. Bar zasad se može reći, da to nisu stvoreni nikakvi uslovi. Podatak da imamo svega 200 do 300 metara kanalizacione mreže u mjesnoj zajednici Olovo mogao bi nas podstaći da bar počnemo razmišljati kako ovo nisu samo problemi koje trebaju rješavati nadležne organizacije.

Preispitajmo se koliki nam je lični doprinos da u gradu imamo više uređenih zelenih površina. Gdje nam je park? Kako se održavaju putevi, i slično? Zašto je zarastao jedini park koji su nekada uređivali maturanti gimnazije zarađujući novac za svoju ekskurziju?!

Zar nemamo snage za nove akcije u trenutku kad grad postaje urbaniji, kada se u 1982. godini sprema da proslavi nesvakidašnji jubilej — 600 — godišnjicu svoga postojanja?!

R. G.

OOUR FINALNA PRERADA DRVETA U 1982.

REKONSTRUKCIJA UDVOSTRUČAVA UKUPAN PRIHOD

— Zastarjelost tehnološke opreme i skučenost proizvodnog prostora, utvrdili osnovne pravce angažovanja radnih ljudi ovog OOUR-a u idućoj godini

— Kompletirana projektna dokumentacija za investicije u visini od 90 miliona dinara

— Po završenoj rekonstrukciji ukupan prihod će se udvostručiti

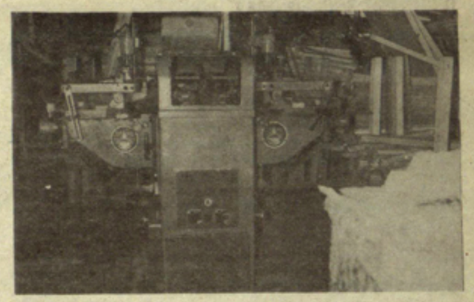

Novi strojevi, nove mogućnosti — iz proizvodne hale u Finalama

Uporedo sa aktivnostima na realizaciji plana za ovu godinu, u OOUR-u Finalna prerada, jednoj od šest organizacija »Šipadove« Radne organizacije »Romanija«, u Olovu se obavljaju i sve potrebne pripreme za realizaciju obimnih investicionih ulaganja, usmjerenih na dalji razvoj ove grane industrije. Riječ je o rekonstrukciji pogona Finalne prerade, gdje će biti investirano preko 90 miliona dinara, od čega će ovaj OOUR obezbijediti 28 miliona dinara.

Svakodnevno povećanje zahtjeva tržišta, naime, ovdje u prvi plan ističe nefunkcionalnost sadašnjeg radnog prostora, kao i zastarjelost mnogih mašina. To je samo jedan od razloga za rekonstrukciju uz napomenu da je ovaj poduhvat već predviđen u srednjoročnom programu razvoja ovog OOUR-a, Radne organizacije i Opštine.

Rekonstrukcija će biti realizovana etapno. Ovo zbog činjenice, što Privredna banka Sarajevo nije mogla izaći u susret zahtjevu za kreditiranje u visni od 33 miliona dinara. Stoga će se u narednoj godini sredstva obezbijediti udruživanjem svih »Šipadovih« OOUR-a na olovskoj komuni i učešćem Finalne prerade. Projektna dokumentacija je kompletirana, pa se već sada zna da će iduće godine otpočeti građevinski radovi i nabavke nove moderne opreme.

Nove mašine — uz unutrašnji transport

Od građevinskih radova izvršiće se dogradnja jednog aneksa uz postojeći pogon istih dimenzija, te adaptacija starog dijela pogona. Od opreme, nabaviće se nove blanjalice, profileri, linija za krojenje, te dio opreme za izradu jednostavnijih tapacirnih garnitura. Uz zamjenu većeg broja mašina, bit će riješena i neka pitanja unutrašnjeg transporta, te nabavljene nove sušare.

Šta novo donosi rekonstrukcija pogona u organizaciji posla u OOUR-u Finalna prerada?

— Prije svega smanjenje fizičkog rada, razrješenje pitanja unutrašnjeg transporta i opredjeljenje na izradu dijela proizvodnog programa, odnosno garnitura. Rekonstrukcija će omogućiti i zapošljavanje novih 30 stolara, koji se u ovom trenutku već nalaze na školovanje u SŠC, te povećanje broja stručno-tehničkog kadra. Planiramo da u prvom kvartalu 1983. godine završimo sa ugradnjom domaće i ino opreme i uredimo plato oko tvornice kako bismo je pustili u probni rad. Nadamo se da će svi ti poslovi uspješno i na vrijeme biti završeni, kaže Šefko Jamaković, direktor OOUR-a.

Kako će se rekonstrukcija odraziti u proizvodnji?

— Obim proizvodnje duplo će se povećati i u fizičkom i u finansijskom pogledu. Time će biti stvoreni optimalni uslovi za rad. Stoga s optimizmom u 1983. godini planiramo ukupan prihod od 200 miliona dinara, što je 100 posto više nego ove godine.

Tema rasprave — plan za 1982.

U toku je rasprava o planu poslovanja za 1982. godinu u većini organizacija udruženog rada. U Finalnoj preradi pred radnike je postavljen ambiciozni program, a na njima je da aktivnim učešćem u raspravama pomognu u konačnom opredjeljenju

Planira se ukupan prihod od 98 i dohodak od 42 miliona dinara. U odnosu na ovu godinu to je više za 63, odnosno 67 posto. Na bazi vrijednosti boda od 12 dinara, planira se lični dohodak za efektivan rad u iznosu od 13.905 dinara. Poređ toga, 160 radnika treba da obezbijede akumulaciju u iznosu od 12 miliona dinara, od čega na poslovni fond otpada 9 miliona dinara, a na rezervni milion dinara.

OOK »KOOPERATIVA«

OD NOVE GODINE TRI OOK

Time se otvaraju putevi punog samoupravnog organizovanja poljoprivrede, što potvrđuje i prijedlog za osnivanje još tri osnovne organizacije kooperanata
— Zemljoradnici se izjašnjavaju — referendumom
— Novi stočni dogoni i poljoprivredne apoteke

● Visok rast ukupnog prihoda i stepen razvijenosti samoupravnih odnosa u poljoprivredi uslovi organizovanje tri nove osnovne organizacije kooperanata — Zemljoradnici se izjašnjavaju referendumom — Novi stočni dogoni i poljoprivredne apoteke

Osnovna organizacija kooperanata »Kooperativa«, koja posluje u okviru UPI-jeve Radne organizacije »Jedinstvo«, ostvarenim ukupnim prihodom i brojem udruženih zemljoradnika, postala je jedna od vodećih na sarajevskom regionu. To dovoljno govori koliki je doprinos ove organizacije samoupravnom preobražaju sela i organizovanoj proizvodnji. Svakodnevno povećanje proizvodnje hrane, stepena iskorištenosti resursa brdsko-planinskog područja naše komune, uz stalno povećanje broja zemljoradnika koji povremeno kooperiraju sa ovom organizacijom (a ima ih blizu 400), elementi su koji su donijeli da se ove godine ostvari ukupan prihod od 60 miliona dinara. Ovaj podatak na najbolji način odražava uspješnost poslovanja 360 udruženih zemljoradnika.

Snažniji zaokret — zemljoradnji

Ekspanzija proizvodnje i odnosa, te broj udruženih zemljoradnika, međutim, postali su danas i usko grlo, ako tako može da se kaže, jer su poslovi vođeni u jednoj organizaciji, mada ovi pokazatelji jasno ukazuju na potrebu rasterećivanja i konstituisanja novih organizacija, a sve u cilju što efikasnijeg približavanja stručnih i naučnih metoda zemljoradnicima iz svih krajeva komune. Zbog toga je i inicijativa o daljoj samoupravnoj organizaciji zemljoradnika i osnivanju novih organizacija, opšteprihvaćena, a na posljednjoj sjednici opštinske konferencije SK i podržana, jer se u krajnjoj liniji podudara sa programom samoupravnog organizovanja zemljoradnika u periodu 1978 — 1982. godina.

U tom pravcu Savjet zemljoradnika je svim zemljoradnicima dostavio prijedloge i programe konstituisanja novih organizacija, koji će na javnoj raspravi biti do kraja godine, a poljoprivrednici će se o prihvatanju izjasniti referendumom.

Start s Novom godinom

— Na zborovanjima koja su u toku zemljoradnici će se putem referenduma izjasniti o prijedlogu formiranja novih osnovnih organizacija. To će biti i prilika da se izvrše izbori samoupravnih organa OOK, u prvome redu radničkih savjeta, samoupravne radničke kontrole i disciplinskih komisija. Od nove godine ove organizacije treba da počnu sa radom, a pokrivat će cjelokupno područje naše komune.

Planiramo da OOK »Krivaja«, pokriva područja Meorače, Boganovića i Mjesne zajednice Careva Ćuprija, sa sjedištem u Solunu. U njoj će biti udruženo 120 zemljoradnika, koji već iduće godine treba da ostvare ukupan prihod od 25 miliona dinara.

OOK »Jablanica« pokrivat će područja Mjesne zajednice Olovske Luke, Dugandžića, Šaševce, Petroviće i Gurdiće, u kojoj će biti udruženo 150 zemljoradnika, sa sjedištem u Olovskim Lukama.

Na kraju, OOK »Kooperativa«, sa sjedištem u Olovu, pokrivat će područja mjesnih zajednica Olovo, Klinčići i Dolovi i udružit će rad 100 zemljoradnika. Dogodine planiramo ukupan prihod od preko 90 miliona dinara, što je 50 posto više u odnosu na ovu godinu. U tom pravcu bit će otvorena i četiri nova stočna dogona u Solunu, Carevoj Ćuprji, Olovskim Lukama i za mjesne zajednice Šaševci, Gurdići i Petrovići.

Sve organizacije imat će vlastite stručne službe koje će upošljavati 33 radnika, vlastiti vozni park i mehanizaciju, što jasno govori koliki se napori ulažu u cilju približavanja nauke zemljoradniku. Procesom osnivanja novih organizacija pokušavamo u uravnotežen odnos dovesti kvantitet i kvalitet, koji je dosad prevagivao na stranu kvantiteta. Novo samoupravno organizovanje dače i novi kvalitet samoupravno organizovanoj proizvodnji, koja će se povećati za 30 posto. U cjelini gledajući ovo je značajan momenat u daljem preobražaju sela, kaže Izet Advić, direktor OOK »Kooperativa«.

Z. ĐORĐEVIĆ

AKTUELNOSTI

U DVA TRI REDA

Na posljednjoj sjednici Opštinske konferencije SK pokrenuta je inicijativa za formiranje Samoupravne interesne zajednice za unapređenje poljoprivrede. Realizacija ovog prijedloga značila bi i novi doprinos daljem unapređenju poljoprivredne proizvodnje i ukupnom društvljavanju ove oblasti.

* * *

Plan jesenje sjetve realizovan je u cjelini. Posijan je 131 hektar, uglavnom jesenjih usjeva — pšenice, raži, ječma i luka.

* * *

U toku su pripreme za realizaciju programa proljetne sjetve. Planira se savjetovanje sa svim štabovima u mjesnim zajednicama, kao i radni dogovori sa poljoprivrednicima koji posjeduju vlastitu mehanizaciju, u cilju njihovog uključivanja u organizovanu obradu zemlje.

* * *

U 1982. godini prihvatiće se milion litara mlijeka, ili duplo više nego u 1981. godini.

* * *

Nove poljoprivredne apoteke biće otvorene u Solunu i na području mjesnih zajednica Šaševci, Petrovići i Gurdići.

* * *

57 udruženih zemljoradnika uskoro će dobiti UPI-štedne knjižice, preko kojih će se vršiti uplata predatih poljoprivrednih proizvoda.

* * *

Od novembra ove godine na snagu su stupile nove cijene mlijeka. Cijena masne jedinice bila je 2,50, a sada iznosi 3,19 dinara. Premija iznosi jedan dinar po litri na bazi 3,2 posto masti.

* * *

U proteklom mjesecu otkupljeno je 1700 kilograma mrkve i 750 kilograma raznog ljekobilja.

* * *

Do sada je prihvaćeno 54.353 litre mlijeka u vrijednosti od 519 hiljada dinara.

olovske novine
olovske novine

TVORNICA NAMJEŠTAJA »BOR«, OLOVO

80 POSTO PROIZVODNJE – IZVOZ

Veliki korak naprijed predstavlja Samoupravni sporazum o poslovno-tehničkoj saradnji sa »Šipad-Ircovim«-OOUR-om »Šumaprojekt«, koji je zasnovan na dohodovnim odnosima — Spavaće sobe ustupaju mjesto atraktivnijem — programu »Olovo«

Detalj iz proizvodnog pogona Tvornice

Ako bismo pokušali utvrditi prave razloge zbog kojih je Tvornica namještaja u ovoj godini zabilježila gubitke od 24 miliona dinara morali bismo se vratiti dvije godine unazad, kada je ona počela sa radom.

Na samom startu, naime, Tvornica se susreće sa brojnim neriješenim problemima, kao što su nedovršeni radovi na instalacijama parovoda i snabdijevanja vodom, kao i nedostatak dovoljnog broja i profila stručnog kadra.

Od jula 1980. godine ona posluje u sastavu »Šipad-Romanija« Sokolac.

Međutim, teškoće nisu vezane samo za početni period, jer se sa starim neriješenim problemima javljaju i novi. Pored objektivnih teškoća, na koje je kolektiv nailazio, i subjetivni faktor je dobrim dijelom uticao na sadašnje stanje. Neodgovorno ponašanje na radnom mjestu — svakodnevna je pojava. O tome govore i podaci da je u periodu januar — juni ove godine podneseno 107 prijava zbog kršenja reda i discipline, — a izgubljeno je i 2200 radnih dana zbog bolovanja.

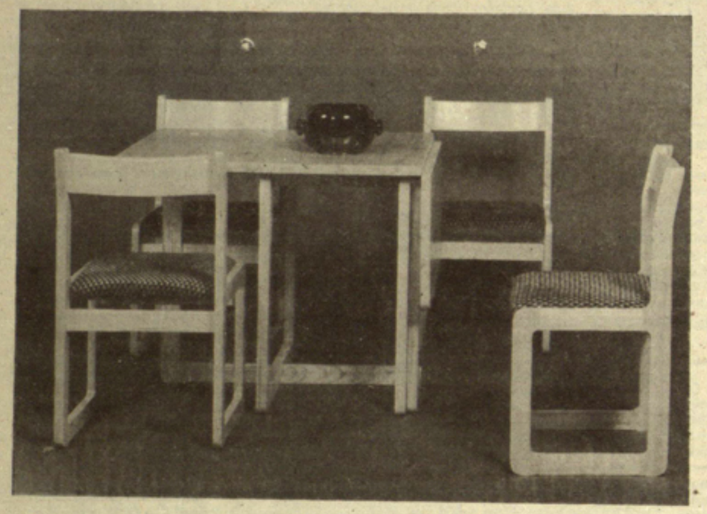

Dio programa »Olovo«, koji je mnogo širi i kao takav zastupljen u katalogu velikog lanca robnih kuća u Parizu »Komforama«

SUBJEKTIVNI FAKTOR — VELIKA UNUTRAŠNJA REZERVA

Direktor ove osnovne organizacije Mile Krasić kaže da ni svestrana pomoć aktivista svih društveno-političkih organizacija, rukovodilaca i stručnih službi sa područja opštine Olovo, iz »Šipad-Romanije«, pa i SOUR-a »Šipad«, nije dala očekivane rezultate. Jedino je zaustavljen proces isporuke loše robe, što znači da se kolikotoliko popravio njen kvalitet, bar što se tiče isporuke stranim kupcima. Nedostatak stručnog kadra problem je koji prati ovu organizaciju od samog početka, problem koji će se osjećati još sigurno dugo. Pored sadašnjeg broja od 191 radnika u idućoj godini planira se zapošljavanje još 40 radnika. Obuka radnika je vršena po »Šipadovom« programu obuke, koji obuhvata 17 zanimanja u proizvodnji namještaja. Budući da je njima forsirana specijalizovanost, javlja se da radnik obučen za jedno zanimanje ne može uspješno obavljati druge poslove, pogotovu ako se radi o stroju ili uređuju na kome postoji mogućnost ozljede. OOSK je inicijator i nosilac akcije započete u drugoj polovini novembra da se svim negativnim pojavama konačno stane ukraj, i da se sve aktivnosti okrenu proizvodnji. Uspješnost ove akcije potvrđuju i rezultati ostvareni u prvoj polovini decembra, koji ukazuju na znantnije povećanje proizvodnje za dva prethodna mjeseca.

DOHODAK — POVEZIVANJE SA »ŠIPAD — IRCOM«

Dalji korak ka prevazilaženju slabosti predstavlja samoupravni sporazum o poslovnoj saradnji na unapređivanju proizvodnje sa »Šipad-Ircovim« OOUR-om »Šumaprojekt«. Postavljen na bazi dohodovnog povezivanja, ovaj dokument znači nov kvalitet u odnosu na dosadašnje oblike saradnje proizvodnih i stručnih organizacija u okviru SOUR-a »Šipad«. Naplata za usluge zavisiće od postignutih rezultata, odnosno od ostvarenog dohotka za period oktobar 1981 — decembar 1982. Zajedničke pripreme za iduću godinu su pri kraju. Uz prevazilaženje sadašnjeg stanja ovaj sporazum garantuje bolji rast i poslovanje Tvornice u predstojećem periodu.

Već dva mjeseca u Tvornici je prisutna grupa stručnjaka koji rade na rješavanju praktičnih problema. Definisanje proizvodnog programa sa »Šipad-Eksport-importom«, u smislu odabiranja najpovoljnijeg asortimana i dostignuti nivo cijena u 1982, plod su zajedničkih napora i saznanja na inostranom tržištu.

DOGODINE — BEZ SPAVAĆIH SOBA, ALI S PROGRAMOM »OLOVO«

Iz sadašnjeg programa izbacuje se proizvodnja spavaćih soba zbog složenosti u proizvodnji i nedostataka stručnog kadra. Za izvoz se planira isključivo program »Olovo«. Sada se vrše i zadnje pripreme za zimu naročito u smislu obezbjeđenja pare i vode. Tu je postignuto daleko više nego dosad, mada i dalje Tvornica u tom pogledu zavisi od radnika Primarne prerade. Za izvoz se planira 80% od ukupne proizvodnje. Ukupan prihod procijenjuje se na 100 miliona dinara.

R. GUŠIĆ

RIFETOVA OPRAVDANA NADANJA

Rifet Ahmetspahić jedan je od najboljih radnika u Tvornici namještaja »BOR«. Ovaj izuzetno angažovan mladi radnik djeluje na mjestu lakirera. Ima samo 23 godine, kolika je i prosječna starost zaposlenih u ovom kolektivu. Od samog početka rada ove organizacije počeo je i on da radi prolazeći kroz sve teškoće koje još prate ovaj kolektiv. Obučavao se zajedno sa drugim radnicima koji su namjeravali da prvi put počnu raditi. Poslije obavezne tromjesečne obuke dolazi na sadašnje radno mjesto.

Svaki dan stiže na posao iz sela Gurdića i kaže da mu to ne predstavlja nikakve teškoće. Za njega riječ bolovanje nema isto značenje kao za veliki broj zaposlenih kojom metodom se koriste za svakodnevno izostajanje s posla. On je samo jednom bio na bolovanju, i to zbog povrede ruke — mjesec dana.

— U početku, kao i sada, bilo je teškoća, jer smo se svi teško snalazili, svi smo učili. Sada je mnogo bolje mada se ne može reći da ovom kolektivu cvjetaju ruže — kaže Rifet.

On ne priča mnogo o tome koliko i kako radi. Kaže da je najvažnije voljeti svoj posao da bi se dobro uradio. Sretan je samo onda kada svoj posao obavi dobro. Između ostalog, kaže da bi mu bilo najteže kada bi morao mijenjati radno mjesto. Čak sumnja da bi se na bilo kojem drugom radnom mjestu mogao snaći kao na ovom, jer sa toliko ljubvi ne bi mogao raditi nijedan drugi posao. Posebno ga raduje što je došlo do zamjene grupnih normi pojedinačnim. Jer, sada se jasnije vidi ko radi, a ko zabušava. Ranije se to nije vidjelo, ali je bilo teško angažovati one koji su živjeli na račun drugih. Pored epiteta — najboljeg radnika, OO SSO ga je predložila za prijem u SK. To ga ispunjava ponosom, ali predstavlja i obavezu više da se stalno dokazuje. Trudiće se da opravda ukazano povjerenje.

Među željama ovog izuzetnog pregaoca, sigurno jedno od najvažnijih mjesta zauzima najiskrenija želja da njegov kolektiv bolje posluje. Njegovo uvjerenje je duboko i iskreno da će u najskorije vrijeme doći bolji dani za sve njih. Misli da su na pravom putu da »isplivaju«.

Bar kako se sada radi, njegova ubjeđenja su i opravdana. Rifet nam reče da je i samom promjenom programa došlo do očiglednog poboljšanja jer se po jednom programu radi jedan period, a u drugom periodu po drugom programu.

Rifet Ahmetspahić

OOUR TVORNICA TRIKOTAŽE »OLOVO«

ENERGIČNO PROTIV SUBJEKTIVNIH SLABOSTI

Narednu poslovnu godinu olovski trikotažeri spremni dočekuju da se oštro suprotstave svim subjektivnim slabostima koje »nagrizaju« dohodak — Planira se ukupan prihod od 90 miliona dinara, koji će biti veći za 28 odsto nego ove godine, a lični dohoci za 20 odsto

Brojne unutrašnje rezerve — iz olovske Trikotaže

Naredna poslovna godina, za olovske trikotažere predstavlja period odlučne borbe u otklanjanju vlastitih slabosti, koje su se u godini koja je na izmaku, i te kako osjetile u poslovanju organizacije, u kojoj 90 posto zaposlenih čine žene. Kada se to kaže misli se prije svega na neizvršenje planirane proizvodnje, koja će, kao takva, donijeti samo 90 posto planiranog ukupnog prihoda i 95 posto planiranog dohotka. Ograničenje uvoza repromaterijala može da bude jedan od razloga za ovakvo stanje, ali u svakom slučaju ne i odlučujući.

— Ne djelujemo ispravno u pravcu vođenja poslovne politike, niti se u proizvodnoj operativi poklanja dužna pažnja faktoru vremena. Kada to kažem, mislim prije svega na neblagovremeno ugovaranje poslova, kao i činjenicu, da se u nedostatku repromaterijala teško preorijentišemo na proizvodnju za koju imamo materijal. A vanjske udare i svakodnevne promjene na tržištu, i u cjelini, uspješno ćemo amortizovati u vlastitoj organizaciji samo ukoliko imamo kadar spreman za to. Naš je osnovni zadatak da u narednom periodu tome posvetimo najviše pažnje, kako bi se promjene u odnosima van organizacije što lakše podnijele u njoj samoj, kaže Bajro Hodžić, direktor OOUR-a Tvornice trikotaže.

U ODNOSU NA 1980, IZVOZ — UPETOROSTRUČEN

Nedostatak repromaterijala prisutan je manje ili više u većini proizvodnih organizacija, pa i u Tvornici trikotaže, ali je interesantno kako je ovdje obezbjeđivan devizni priliv, potreban opet za nabavku sirovina. Prihvaćeni su, naime, mnogi izvozni programi, čija kalkulacija nije išla u prilog olovskoj trikotaži, ali je to činjeno svjesno, da bi bio obezbijeđen izvoz i osiguran devizni dohodak, bez kojeg nema uvoza.

— Imajući sve to u vidu, ovu godinu završit ćemo sa ukupnim prihodom od 70 miliona dinara i dohotkom od 35 miliona, što u odnosu na 1980. godinu, predstavlja povećanje od 25, odnosno 67 posto. Kroz vlastitu proizvodnju obezbijedili smo preko 500 hiljada komada majica, pidžama i ogrtača, dok smo, pružajući usluge drugima, proizveli još 600 hiljada komada, od kojih je za izvoz otišla polovina. U cjelini gledano, ove godine smo izvezli 5 puta više nego 1980, što je obezbijedilo preko 20 miliona deviznih dinara. To ipak govori da je svaki naš radnik shvatio i dao ogroman lični doprinos provođenju mjera ekomske stabilizacije, kroz koju se zajednički borimo za poboljšanje standarda radnog čovjeka.

KAKO U VEĆE ZAHVATE, KAD DNEVNO IZOSTAJE PO 40 RADNIKA?

Planovi u 1982. godini?

— Naša orijentacija ostaje izvoz. Planiramo izvesti 600 hiljada komada bijelog veša, te u velikoj mjeri povećati obim usluga drugima, jer takav vid proizvodnje stvara i najmanje troškove. To nam garantuje i ostvarenje ukupnog prihoda od 90 miliona dinara i dohotka od 48 miliona, dok će se lični dohoci povećati za 20 posto i kretat će se oko 7200 dinara. Ovakav plan, bez sumnje, nameće i nove obaveze, ali smo spremni sukobiti se sa njima. Naravno, u tom pravcu moramo obezbijediti uslove za smanjenje izostanaka sa posla, jer svaki dan kod nas u prosjeku ne radi 40 radnika, od čega, doduše, 50 posto otpada na trudnice.

UZ RADNI PROSTOR I — OBDANIŠTE, AMBULANTA

U prilog težnjama da se naredna godineadočeka spremno i realizuje sve što je planirano, ide i investicioni program koji obećava mnogo. Jednom riječju, proizvodni prostor ove organizacije biće u narednoj godini jedno malo gradilište. Važno je napomenuti, da je projektna dokumentacija kompletirana i da se zatvaranje konstrukcije finansiranja, u kojoj će učešće Tvornice trikotaže biti 30 posto, privodi kraju.

Osnovu investicija čini proširenje radnog prostora i dogradnja proizvodne hale od 2500 kvadratnih metara, te nabavka šivaćih i drugih mašina, gdje će biti investirano 125 miliona dinara.

Da se standardu radnika poklanja dosta pažnje, govori i podatak da se od objekata društvenog standarda planira izgraditi obdanište za 50 djece predškolskog uzrasta, te vlastita ambulanta, a tu će biti uloženo oko 13 miliona dinara.

Uza sve izneseno, a imajući u vidu i program razvoja ove organizacije do 1985. godine, o čemu će više riječi biti u narednom broju, ne možemo se oteti utisku da olovski trikotažeri, polako ali sigurno, idu novim, stabilizacionim putem, koji obećava bolje sutra, ali koji, s obzirom na složenu situaciju u tekstilnoj industriji kod nas, neće biti nimalo lak.

Z. Đorđević

NAPORI POSLOVOĐE SAFETA MUJKIĆA

MIJENJAJUĆI NAVIKE DRUGIH...

Safet Mujkić

Safet Mujkić je poslovođa drugog mašinskog odjeljenja u Tvornici namještaja »Bor«. Ovaj tridesetčetvorogodišnji radnik jedan je od ovih za koje se s pravom može reći da je najaktivniji u svojoj osnovnoj organizaciji. Od samog početka rada ovog kolektiva nalazi se u njegovim redovima. Od 1968. godine radio je u OOUR-u Finalna prerada i sa osnivanjem ove osnovne organizacije, na prijedlog svih struktura, prelazi u Tvornicu.

Govorio nam je o prvim teškoćama na koje su nailazili zbog nedostatka radne anage, o sadašnjim teškoćama, o svom radu i gledanju na budućnost OOUR-a u kojem radi. Misli da su velike teškoće u kojima se nalaze najvećim dijelom posljedica nedovoljnog zalaganja svih i da samo većim radom mogu postići više nego sada. Smatra da se one ne mogu prevazići preko noći, ali da je sada u odnosu na početni period učinjeno zaista mnogo. Sve dosadašnje propuste pokušavaju da nadoknade većim angažovanjem i nužnim promjenama, u prvom redu zamjenom grupnih normi pojedinačnim. To znači — vrednovanje rada svakog a ne i onog koji živi na račun drugih. Za mnoge radnike ovog kolektiva kaže da nemaju radnih navika, odakle i potiču slabosti. Voli svoj posao i smatra Tvornicu svojom drugom kućom pa mu i rad ovdje ne predstavlja nikakve teškoće. Značajnim korakom smatra i prelazak jednog dijela radnika iz kancelarija u proizvodnju, među kojima je i on. Ranije je, naime, radio kao vršilac dužnosti šefa proizvodnje.

Pitali smo ga i o tome zašto je veliki broj bolovanja u ovom kolektivu koji zapošljava najvećim dijelom mlade radnike. Kaže nam da su mladi radnici, bar u ovom OOUR-u, neodgovorni na svojim radnim mjestima, da idu na bolovanje i zbog beznačajnih sitnica, naravno ne svi, ali veliki dio. To potvrđuje podatak da je u novembru mjesecu do 30 dana izgubljeno 300 radnih dana. Mali lični dohoci su posljedica nedovoljnog rada. Stoga smatra da se efektivno radno vrijeme ne koristi ni punih 6 sati. Sadašnje stanje će se najvjerovatnije prevazići većim angažovanjem i već učinjenim promjenama.

U OOUR-u PRERADA DRVETA »STRUPČANICA«

KRUPNI INVESTICIONI ZAHVATI

— Ovaj kolektiv će planiranih 38 miliona dinara usmjeriti na dogradnju sadašnjih i izgradnju novih objekata — Dogodine fizički obim nepromijenjen, ali će izvoz biti veći za 50 odsto

Gater već radi za izvoz

U toku je gradnja deponije goriva za kotlovnicu

Jedna od vodećih organizacija udruženog rada naše komune, Prerada drveta »Stupčanica«, godinu koja je na kraju ispratit će sa mnogo neprijatnih uspomena. Prije svega, ovoj tvrdnji ide u prilog podatak, da je jedan gater zbog kvara bio van proizvodnje od juna mjeseca. Koliko je to uticalo na kontinuitet proizvodnje, suvišno je govoriti, ali svakako treba istaći da naše capinere, balvanaše i sve zaposlene ovdje, ovaj događaj nije dočekao nespremne. Drvo se prorezivalo na jednom gateru, ali je zato sa radom počela treća smjena, koja je radila na prorezivanju jele — smrče. Da se radilo dobro, govori i podatak da će planirani obim proreza trupaca biti dostignut 29. decembra, dva dana prije roka.

Bez obzira na to što će planirani obim proizvodnje biti realizovan u potpunosti i prije roka, predviđena dinamika izvoza »platila je ceh«, zbog kvara gatera, koji je nedavno ponovo zauzeo svoje mjesto. Naime, od planiranih 6 hiljada kubika rezane građe jele — smrče i 3 hiljade kubika bukovine, inotržište je apsorbovalo svega polovinu. To je i razlog da se iduća godina dočeka još spremnije s ciljem da sve što je propušteno ove — bude realizovano iduće godine.

FIZIČKI OBIM — NEPROMIJENJEN

— Fizički obim proizvodnje ostaje nepromijenjen u odnosu na 1981. godinu, jer se ne može rezati više nego što to dozvoljava prirast, ističe direktor ove organizacije Radoljub Ivanović. To znači da ćemo u 1982. godini prorezati 93 hiljade kubika jele — smrče i 10 hiljada kubika bukovine. Uz povećanje stepena iskorištenosti od 1 posto, planiramo da proizvedemo 62 hiljade kubika rezane građe jele — smrče i preko 5 hiljada kubika rezane građe bukovine. Pored toga proizvest će se i blizu 18 hiljada kubika sporednih proizvoda. Realizacija ovog plana predviđa i ostvarenje ukupnog prihoda od 205 miliona dinara.

INVESTICIJE OBEZBIJEĐUJU USLOVE

Stiče se utisak da su sve snage usmjerene na ono što donosi naredna poslovna godina. Planirane investicije to nedvosmisleno i potvrđuju.

— Ako želimo u našem razvoju kontinuirano ići napred, moramo prevashodno obezbijediti uslove za to. U tom pravcu su usmjerene i investicije od 38 miliona dinara. U prvom planu je dogradnja kotlovnice, odnosno deponije za gorivo, gdje investiramo 20 miliona dinara. Zamjena brenti iziskuje ulaganje u visini od 7 miliona dinara, dovršenje putoks-uređaja 2, toplifikacija decimirnice 3, te revizija projekata, odvajanje vode iz podruma pilane, asfaltiranje dijela stovarišta rezane građe i zamjenu sredstava unutrašnjeg transporta još 6 miliona dinara, kaže Ivanović.

Potpuna realizacija investicionog programa ide u prilog i planiranom obimu izvoza za 1982. godinu. Nema sumnje da će u devizno-platnom bilansu komune i cijele Republike, značajno mjesto zauzeti i dohodak ostvaren izvozom od 12 hiljada kubika rezane građe jele smreče i 3 hiljade kubika rezane bukove građe, koji se planiraju u OOUR Prerada drveta »Stupčanica«.

IZVOZ VEĆI ZA 50%

Na kraju, ovdje očekuju i poštivanje sporazuma, sklopljenog sa OOUR-om »Šumarstvo«, o obezbjeđenju 6000 kubika kvalitetnih trupaca, pogotovo u zimskom periodu koji je pred nama.

Z. Đ.

OOUR ZA PREVOZ PUTNIKA I ROBE »CENTROTRANS«

AUTOBUS DO SVAKOG SELA

Za »Centrotransov« OOUR »Prevoz putnika, prtljaga i održavanje vozila«, pored pozitivnih poslovnih rezultata, karakteristično je i ostvarenje svih drugih zacrtanih planova.

Ova osnovna organizacija broji 72 zaposlena radnika, sa prosječnim ličnim dohotkom 8.153 dinara, koji je za 33,1% veći od prošlogodišnjeg. Može se reći da je ovo jedan od rijetkih radnih kolektiva koji nije prekoračio dozvoljenu granicu rasta ličnih dohodaka. Dnevnice za službena putovanja manje su od planiranih za 1,1%. Međutim, posebna pažnja posvećena je stambenoj izgradnji, koja se povećala za 160,6% od planiranog.

Za svoje djelatnosti koriste 24 autobusa koji saobraćaju na 31 redovnoj liniji (14 radničkih i 17 putničkih), sa 99 polazaka. Time je ostvarena težnja da se za svako selo obezbijedi saobraćajna veza s Olovom, ali istovremeno da se pojača i veza sa Sarajevom, koja, mora se priznati, nije bila adekvatna potrebama. Mada se i sada osjeća potreba za većim brojem autobusa koji bi saobraćali na relaciji Olovo-Sarajevo i obrnuto, ne prave se nikakvi planovi, pošto se u periodima kada su najveće gužve otvaraju vanredne linije. Za naredni period jedino se planira, pod uslovom da se proširi put, produženje linije od Musićkog dola do sela Musića.

Najveća pažnja posvećuje se blagovremenom prevozu radnika i učenika, tako da su i polasci autobusa prilagođeni njihovim smjenama. Pored poteškoća zbog loših saobraćajnica, jer je 85% makadamskih puteva, veliku teškoću predstavlja i neozbiljno i neodgovorno ponašanje putnika (đaka) koji šaraju, cijepaju i razvaljuju sjedišta u autobusima. To kažu u »Centrotransu«, a kakvo je mišljenje putnika — o tome nekom drugom prilikom.

Što se tiče kvantiteta usluga ne bi im se moglo zamjeriti, a o kvalitetu moraju voditi računa i oni, ali sigurno i putnici. Prema podacima koje smo dobili od vršioca dužnosti direktora OOUR-a Hamde Babića za devet mjeseci prevezeno je 130.000 putnika.

Reza Gušić

POVODOM ZAKAŠNJENJA NEKIH RADOVA ZA POTREBE TVORNICE NAMJEŠTAJA

LJETNJI RADOVI — U ZIMSKOM PERIODU

Nezavršavanje radova na objektima rezervoara, protivpožarnih i tehnoloških voda, deponije goriva za potrebe Tvornice namještaja i vodozahvata u rijeci Stupčanici, predmet su stalnih rasprava u OOUR-u Primarna prerada »Stupčanica«, koja ih finansira iz vlastitih izvora.

A krajnji rok za završavanje radova, čija je vrijednost 23,076.864,68 dinara, bio je oktobar mjesec. Izvođač radova GRO »Radnik« iz Srebrenice, sa kooperantima RO »Univerzal« iz Zvornika ni do danas nije bio u mogućnosti da radove privede kraju. U Primarnoj preradi kažu da odgovornost zbog kašnjenja radova zajednički snose i izvođači, ali isto tako i projektanti.

Stepen odgovornosti, međutim, nismo mogli saznati niti prisustvovati posljednjem sastanku investitora i izvođača radova pošto su nas neki odgovorni drugovi iz Primarne prerade najljubaznije zamolili da ne prisustvujemo tom sastanku. Zašto? Nije teško pretpostaviti da će i prolongirane rokove biti naporno održati jer smo svjesni kako je otežano izvođenje svih radova u ovom zimskom periodu. Sigurno je da će završenje ovih radova imati ogroman značaj za budući rad triju osnovnih organizacija u krugu prerade. Samo se po sebi da zaključiti i da sad treba više voditi računa prilikom projektovanja i određivanja realnih rokova za završenje radova.

olovske novine

KSP »BIOŠTICA«

PREPUŠTENI SEBI — NEDOVOLJNI DRUGIMA

Organizovanjem tri jedinice udruženog rada: za komunalne, zanatsko-građevinske i auto-servisne usluge, ovaj kolektiv se sprema da ubuduće bude što operativniji

Predstaviti jednu radnu organizaciju, kao što je KSP »Bioštica« nije teško, jer se radi o relativno manjem radnom kolektivu koji u svom sastavu nema osnovnih organizacija. Zapošljava 41 radnika, od čega samo pet žena (rekoše takva je vrsta posla (!). Prosječna starost zaposlenih je između 25 i 35 godina. »Bioštica« pored komunalnih, obavlja i zanatske djelatnosti. U toku ove godine zaposlenost je povećana za 86%, što znači da su ojačani za 19 radnika. Prosječan lični dohodak u odnosu na prošlu godinu veći je za 29%. Prošlogodišnji LD je iznosio 7033. OVe godine je povećan na 9078 dinara. U toku ove godine proširena je djelatnost otvaranjem autoservisa. Mada je bila planirana i nabavka zatvorenog vozila za odvoz smeća, ostalo je da se to realizuje u idućoj godini. Razlog ograničena sredstva.

Za iduću godinu predviđaju se promjene u samoj Radnoj organizaciji osnivanjem tri radne jedinice za obavljanje isključivo komunalnih, zanatsko-građevinskih i auto-servisnih usluga. Postignuti rezultati u oblasti komunalnih djelatnosti nisu prilagođeni razvoju privrede, što je bilo neophodno. Ostvarenje ambicioznih planova ovog kolektiva u idućoj godini zavisi od angažovanosti svih samoupravnih subjekata. Problemi, koji su naglašeni u ovoj radnoj organizaciji, do sada nisu tangirali ostale.

IZ AKTIVNOSTI CRVENOG KRSTA

KAKO OBEZBIJEDITI REZERVE KRVI?

U ovoj godini od 228 planiranih darovalaca ove životvorne tečnosti, pozivu se odazvala samo 22 stanovnika Olova

Opštinska organizacija Crvenog krsta, koja već nekoliko godina uspješno djeluje, ove je godine naišla na neke probleme, koji su plan organizacije doveli u pitanje. Riječ je, prije svega, o akcijama dobrovoljnog davanja krvi, kao humanim akcijama koje barem do sada nisu nailazile na nerazumijevanje onih kojima je građanska dužnost bila da ih uspješno provedu do kraja. Na žalost, ove je godine bilo upravo tako.

Plan organizacije predviđao je da 220 dobrovoljnih davalaca krvi ove godine pruži ruku i obezbijedi dovoljne količine ove dragocjene tečnosti, a to je do sada učinilo svega njih 82.

U dvije akcije, organizovane u maju i septembru, najviše davalaca bilo je među učenicima Srednjoškolskog centra. I dok je broj učenika sasvim zadovoljavajući, broj dobrovoljnih davalaca iz udruženog rada više je nego mali. Opšte je mišljenje da ovakvim akcijama treba u samoj organizaciji prići sa mnogo više odgovornosti. Kada se to kaže, onda se misli na napore i aktivnosti koji slijede prije samog čina davanja krvi. Jer, često nam radnici nisu dovoljno informisani o tim akcijama, pa se ponekad ne zna ni datum ni mjesto organizovanja ove akcije. Pomoć se očekuje i od ljekara Zdravstvene stanice, koji putem predavanja mogu našeg čovjeka osloboditi ne malo prisutnog straha i pomoći mu da shvati korisnost ovih akcija.

Upravo ovim tokom teku i pripreme za posljednje ovogodišnje davanje krvi planiramo za kraj decembra kada, se očekuje odziv barem 100 darovalaca. U pomoć ovoj akciji pritekao je i Izvršni odbor Skupštine opštine, koji je putem dopisa sve organizacije pozvao da u dovoljnom broju pomognu njenu realizaciju.

olovske novine

Pri Opštinskoj konferenciji SSRN već skoro godinu dana osnovan je Savez organizacija za socijalističko vaspitanje i brigu o djeci.

Pri savezu formalno djeluje pet društava, mada je stvarno aktivno samo društvo »Slaviša Vajner Čiča« pri Mjesnoj zajednici Olovo. Uprkos poteškoćama i prvenstveno zbog nedostatka odgovarajućih prostorija, njegovi članovi se sastaju i u okviru svog programa priređuju igre na asfaltu, igre na snijegu i slično. Uspješno sarađuju sa društvima koja rade pri Osnovnoj školi »Daniel Ozmo« kao i sa Društvom »Jelenko« IZ OOUR-a »Šik«. Nedavno je organizovan susret djece i boraca pod nazivom »Susret generacija«. O učešću djece u NOR-u mališanima je govorio Đoko Matijašević. Pažljivi slušaoci od tri do pet godina nisu ni u jednom trenutku prekinuli interesantno i duhovito izlaganje ovog borca. Poslije su za njega i za sve prisutne otpjevali više revolucionarnih pjesama. Bilo je zaista prijatno čuti ove mališane kako bez teškoća i zastajanja pjevaju i najteže izvodljive pjesme. Ljilja Kosanović, koja vodi ovo društvo, rekla nam je da među mališanima vlada veliko interesovanje za rad u ovom društvu i da se odazivaju svim organizovanim sastancima.

IZ SAVEZA ORGANIZACIJA ZA SOCIJALISTIČKO VASPITANJE I BRIGU O DJECI

NEKI NOVI KLINCI

Od pet osnovanih, najaktivniji mališani Društva »Slaviša Vajner Čiča« pri Mjesnoj zajednici Olovo

Hajde da se družimo — sa jednog od sastanaka olovskih mališana

Svojim pjevanjem oni su uveličali i manifestaciju Titovim stazama revolucije. Poslije posljednjeg sastanka Predsjedništvo društva je održalo sa djecom prigodni sastanak, na kojem su razmotrene mogućnosti organizovanja maskenbala i dočeka

Djeda mraza. Zajednički maskenbal djece iz ovog društva i društva pri osnovnoj školi ima za cilj — da podjela paketića bude što skromnija i da se djeci sa slabijim primanjem od članarine nabave paketići-pokloni. Predviđeno je da se organizuje takmičenje maski u parovima i pojedinačno.

R. G.

ŠTA SPREMA STRELJAČKA DRUŽINA »OLOVO«?

STRELJAJU - NA VELIKO

Zahvaljujući prvenstveno mladima, Družina želi da osnuje sekcije u OOUR-ima, školama, mjesnim zajednicama, kako bi što prije prerasli u savez

Na to ih podstiče i dobar plasman na saveznom takmičenju

Almir Zukić, najbolji predstavnik svoje generacije strelaca

Streljačka družina »Olovo« jedno je od najaktivnijih društava u našoj komuni. Broji oko 150 članova- različitih uzrasta, najvećim dijelom pionira za koje se može reći da su i najaktivniji i da postižu najbolje rezultate.

I pored toga što još nemaju izgrađeno strelište, što im je zasada i najveći problem, njegovi članovi svakodnevno treniraju i postižu zapažene rezultate. Trenutno se sastaju u zgradi stare osnovne škole. Ovo društvo vodi pet kvalifikovanih instruktora, koji su ujedno i sudije. Na nivo opštine Društvo organizuje opštinska i družinska takmičenja, a učesnici su i svih republičkih takmičenja, na kojima su postigli zapažene rezultate. Kroz dosadašnje opštinska takmičenja prošlo je oko 400 natjecatelja.

Ako bismo se osvrnuli na dosadašnje postignute rezultate, ne možemo a da se ne osvrnemo i na priznanja koja su dobili na takmičenjima opštnskog nivoa. Ovogodišnji su dobitnici Srebrene plakete za izuzetnu aktivnost koju dodjeljuje OK SSO Olovo. — Instruktori Alija Zukić i Dragoje Ostojić za akvitnost u Društvu dobili su srebrne značke. Iz redova ove družine u 1980. godini proglašen je i sportista godine - Alija Zukić.

Prisutni su na svim manifestacijama, počev od streljaštva na izletima, koje organizuje Osnovna škola »Daniel Ozmo«, do aktivnog učešća na radničkim sportskim igrama, seljačkim partizanskim igrama i obilježavanju značajnih datuma naše slavne revolucije. Na republičkom takmičenju zauzeli su u ekipnom takmičenju sedmo mjesto. U pojedinačnoj konkurenciji Almir Zukić, jedanaestogodišnji pionir, zauzeo je peto mjesto u disciplini trostav MK puške na 50 metara.

Bili su oni i na državnom prvenstvu, gdje su se solidno plasirali, tako da se nadaju da će im nova takmičenja donositi i veće uspjehe. Pored toga što su pioniri najaktivniji u ovoj družini, oni su ujedno i odlični učenici u školi i vrsni sportisti. Među njima treba svakako istaći Almira Zukića, Ranka Jelisića, Zorana Dorojevića, Nihada Omerovića i Eldina Bogiloviča.

Streljačka družina planira proširenje svojih aktivnosti osnivanjem sekcija u OOUR-ima, školama i mjesnim zajednicma kako bi se što više omasovila, a time prerasla i u Streljački savez.

O njima bi se mogio još puno toga napisati, ali zasada samo napomenimo da su na dosadašnjim takmičenjima petorica članova dobitli zvanje odličnih, a deset dobrih strijelaca. Ova zvanja dodjeljuje Streljački savez BiH. Pored pohvala koje im upućujemo, i koje su već dobili, ne možemo a da ne poželimo svim članovima ove družine još više uspjeha u daljem radu i takmičenjima.

PORODICA DRUŠTVENIH ORGANIZACIJA DOBILA NOVOG ČLANA

KONSTITUISANO PLANINARSKO DRUŠTVO

Planira se da će ovo društvo uskoro narasti na preko 1000 članova, pred kojima stoje brojni izleti i aktivnosti

Odnedavno, porodica društvenih organizacija i udružđja građana, brojnija je za jednog člana. Riječ je o novoformiranom Planinarskom društvu »Smolin«, koje je konstituisano na inicijativu OK SSRN, OK SSO i nekolicine entuzijasta, zaljubljenika planine i njenih ljepota.

Potreba za ovakvom organizacijom starijeg je datuma, tim više što olovsko područje obiluje mnoštvom planinskih zanimljivosti i vrijednosti, koje su, barem do sada, bile daleko od ljudskoga oka.

Društvo će, prije svega, kroz sportske aktivnosti i rekreaciju pomoći podizanju zadravstvenih sposobnosti svakog člana. Njih dopunjavaju - upoznavanje rustikalnosti olovskih planina, markiranje transverzala iz NOB, zaštita kulturno-istorijske baštne komune, uz sticanje novih znanja iz topografije, alpinizma i speleologije.

Putem kurseva, planinari će biti osposobljeni za vodiče i gorsku službu spasavanja.

Konstituirajuća sjednica konferencije planinara, koja broji 17 članova, delegata iz mjesnih zajednica, škola, društveno-političkih organizacija i OOUR-a, bila je i mjesto gdje su, uz usvajanje Statuta, Poslovnika i programa rada, izvršeni i izbori. Predsjedništvo broji 9, a Sud časti i Komisija za društvenu kontrolu po 3 člana. Za prvog predsjednika, sa jednogodinjim mandatom, izabran je Bejdo Selimović.

Godišnja članarina kreće se od 30 dinara za pionire, do 100 dinara za seniore.

Prvi zadatak kojeg planinari treba da realizuju je – konstitisanje sekcija i družina u svim sredinama, koje, kako se planira, treba da okupe preko hiljadu članova.

Z. Đ.

VEDRI TRENUCI U »AUTO-MOTO DRUŠTVU«

SREBRNO PRIZNANJE AUTOMOBILISTIMA

Ova organizacija trenutno okuplja 480 članova, odnosno preko 70 odsto motorizovanih građana ove opštine

Auto-moto društvo iz Olova relativno je mlado. Postoji skoro četiri godine i, mada se ne može pohvaliti nekim zapaženijim rezultatima na dosadašnjim takmičenjima, ovogodišnji je dobitnik Srebrene plakete koju svake godine dodjeljuje Savejt za bezbjednost saobraćaja i Auto-moto savez BiH. Ovo priznanje dodjeljuje se za izuzetne aktivnosti na omasovljenju članstva.

Društvo sada broji 480 članova, što je 70% od ukupnog broja motorizovanih građana. Ovogodišnje priznanje, kako nam reče Nijaz MUJAKOVIĆ, sekretar Društva, predstavlja veliku čast za sve članove, ali i obavezu da se u narednom periodu radi više i bolje.

Pored velike angažovanosti na omasovljavanju, velika pažnja je posvećena saobraćajnom vaspitanju i razvijanju saobraćjane kulture kod

Učesnici auto-relija »Sutjeska« prilikom obilaska Savinog groba

učenika osnovnih škola. Učesnici su velikog broja takmičenja opštinskog, regionalnog i republičkčkog značaja. O nekom većem plasmanu na ovim takmičenjima ne može se govoriti, ali se može govoriti o izuzetnom entuzijazmu koji vlada među članovima društva. Važnost učešća za njih nije samo parola već velika želja za što boljim uspjehom. Već je postalo tradicionalno organizovanje auto-relija na Buku povodom proslave prelaska bataljona Šeste istočnobosanske brigade preko rijeke Krivaje.

Planovima za naredni period, pored sadašnjih aktivnosti obuhvaćeno je i organizovanje biciklističkih takmičenja za najmlade.

STVARAOCI

DANIEL OZMO – SLIKAR OLOVSKOG PODNEBLJA

Autoportret umjetnika Daniela Ozme

U ovoj godini navršilo se 69. godina od rođenja i 39. godina od smrti Daniela Ozme, slikara i dosljednog borca za društvenu pravdu. Vrlo mlad, sa 30 godina života, u punom zamahu stvaralačkog nadahnuća, pao je kao žrtva fašizma u jasenovačkom logoru. Rođen je 1912. godine u Olovu u siromašnoj jevrejskoj porodici. Djetinjstvo i mladost proveo je u Sarajevu. Umjetničku školu završio je u Beogradu kod profesora Ljube Ivanovića. Vraća se u Sarajevo i jedno vrijeme radi kao nastavnik crtanja u Prvoj gimnaziji.

Još kao student upoznao se sa marksističkim idejama i do svoje smrti ostaje dosljedan borac za progresivnu umjetnost. Obrađuje socijalne teme zadržavajući se često na besmislici i vulgarnosti kafanskog života. Odmah poslije škole izdaje mapu linoreza pod nazivom »Iz bosanskih šuma« u kojoj daje ciklus linoreza iz, napornog života bosanskog radnika. Ona je slika nevolje i protest protiv društvene nepravde. Najčešći su mu motivi okoline Olova i Zavidovića. Tušem crta radnike i seljake, i to mu je glavna tema koju nije napuštao ni u jasenovačkom logoru. Sačuvano je nekoliko lijepih crteža iz tog perioda (nadahnutih užasom logora pred vlastitu smrt) koji pokazuju radnike i seljake kako rade pod prismotrom ustaša. Iako nije iscrpio sve svoje stvaralačke mogućnosti u desetogodišnjem radu, iza njega su ostala djela koja impresioniraju ne samo iskrenošću, snagom doživljaja već i čisto likovnim kvalitetom. Od 1939. do 1941. godine izlagao je na svim sarajevskim izložbama, jedanput i na skupnoj izložbi bosansko-hercegovačkih slikara u Beogradu.

Strijeljan je u jasenovačkom logoru 5. septembra 1942. godine. Umro je herojski i sa osmijehom.

VOJNIKU

Tebi, što stojiš na granici,
I tebi što si u stražarnici.
U Puli, u Sarajevu, u kasarni
Tita maršala. Svima...
Svima kažem: hvala!
Hvala što mogu da spavam bez straha.
Za vaša bdijenja do posljednjeg daha!

Velma VATREŠ IIIa

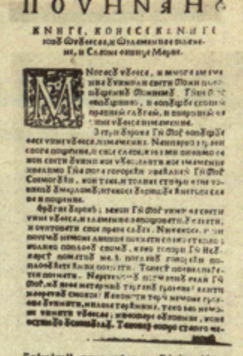

Faksimil prve strane Divkovićeve knjige »Što čudesa«, objavljene početkom 17. stoljeća

U Sarajevu je ovih dana održan dvodnevni naučni skup »Matija Divković — život i vrijeme«, kojeg su, pod pokroviteljstvom Akademije nauka i umjetnosti, organizovali Institut za jezik i književnost i časopis »Odjek«.

Naučnom skupu su, pored književnih i jezičkih stručnjaka, prisustvovali istaknuti društveno-politički, kulturni i javni radnici iz republike i grada Sarajeva. Skup je održan povodom 350 godišnjice smrti Matije Divkovića, jedne od najuglednijih ličnosti prve polovine sedamnaestog vijeka u ovim našim geografskim prostorima, sa željom da se što više i bolje rasvijetli život i djelo utemeljitelja književnosti Bosne i Hercegovine, da se ukaže na značaj i životnost ideja koje su pokretale ovog našeg jezičkog pionira.

Biografski podaci o Matiji Divkoviću su veoma oskudni. Pripovjedač mitova, koji je i sam postao legenda, ostao je bez svog životopisa. Rođen je

U SARAJEVU ODRŽAN NAUČNI SKUP O VREMENU I DJELU MATIJE DIVKOVIĆA

DIVKOVIĆ – UTEMELJITELJ KNJIŽEVNOSTI U BIH

u selu Jelaške kod Careve Ćuprije. U olovskom samostanu stekao je pučko i srednje obrazovanje, a teologiju je završio u Italiji. Umro je i sahranjen u olovskom samostanu 21. 8. 1963. godine.

Matija Divković je prvi pisac srednjovjekovne Bosne koji je svoja djela učinio pristupačnim za šire slojeve naroda, štampajući ih na narodnom jeziku. U tu svrhu on je svoja djela štampao »bosančicom« (bosanskom ćirilicom), koja je bila u upotrebi kod stanovništva svih vjeroispovijesti. Za to je morao uložiti veliki napor, jer je sam morao izlijevati slova bosančice i nadgledati štampanje u talijanskim štamparijama.

— Matija Divković je jedan od prvih bosanskih gutenbergovaca, davni, neumorni spisatelj, reformator jezika i pisma, tipograf, utemeljitelj jednog toka književnosti i književne vještine u Bosni i Hercegovini, rekao je Ivan Lovrenović govoreći u ime suorganizatora časopisa »Odjek«.

Akademik Midhat Begić je ukazao na mnogostruki značaj Divkovićeva djela, tog, kako ga je on nazvao, pionira i utemeljitelja ne samo Franjevačke nego i svjetovne književnosti u Bosni i Hercegovini.

Poznata knjiga Matije Divkovića pod naslovom »Nauk krstjanski za narod slovinski« štampana je u Veneciji (Mleci) 1611. Za knjigu se kaže da je štampana »jezikom slovinskim, slovi srpskim«. Na knjizi je i svjedočanstvo »Nikole naučitelja koji (je) vidio i pregledao« knjigu. Svaki Divkovićev »Nauk krstjanski« sadržavao je i ćirilsku azbuku da bi se nepismeni mogli sami opismeniti. Sadržavao je i poučno štivo kao što su članci: Kako ne treba maziti djecu; Kako treba da se ponašaju trudne žene; Kako ljudi svoje žene kad su u drugom stanju ne smiju smućivati, strašiti, tući itd.

Njegova djela »Nauk krstjanski« i »Što čudesa aliti znamenja Bogorodice« — prve knjige bosanskih franjevaca, štampane na narodnom jeziku, zatim njegovo najobimnije djelo »Besjede«, objavljeno 1616. godine, predstavljaju za nas dragocjenost koju treba što preciznije sagledati i predstaviti u njihovom kulturno-istorijskom konteksu. Jer su ona, kako je rekao akademik Begić, od posebnog značaja za Bosnu, naročito u pogledu leksike i paleografskih osobenosti.

Divkovićevo djelo je zanimljivo za izučavanje sa svih aspekata. On se ne može nazvati niti književnikom, niti čistim lingvistom, nego ga zajedno sa njegovim stvaralaštvom treba sagledavati i pojedinačno i komparativno, u uslovima i pod uticajima vremena u kojem se rada. S tog stajališta su i podnesena tri referata na plenarnoj sjednici naučnog skupa, a drugog dana skup je nastavio rad u okviru istorijske, književne i jezičke sekcije, od kojih je svaka u svojoj oblasti pokušala da što više i bolje rasvijetli život i djelo Matije Divkovića.

(Iz osvrta »Oslobođenja«)

REPERTOAR GRADSKOG BIOSKOPA /za januar 1982/

2. i 3. Saharska prevara avanturistički, ital.
5. i 6. Srećna porodica komedija, domaći
7. i 8. Lavirint kriminalistički, franc.
9. i 10. Noć orlova ratni, američki
12. i 13. Vinetu u dolini smrti vestern, njem.
14. i 15. Tajna Švicarske banke kriminalistički, ital.
16. i 17. Izvještaj iz Sen Paulija erotski, njem.
19. i 20. Fliper avanturistički, američki
21. i 22. Kosa drama, američki
23. i 24. Monika ljubav u 16-toj erotski, njem.
26. i 27. Šesta brzina komedija, domaći
28. i 29. Španjolska muha kriminalistički, špan.
30. i 31. Veliki revolveraški obračun vestern, američki

OLOVO KROZ UKRŠTENICU

VODORAVNO:

1. selo u blizini Olova, 7. blokada, **13. nekadašnje naselje iznad Gornjeg Olova, začetak današnjeg središta olovske komune, 14. vrsta diplomatskog predstavnika, 15. čudoređe, etos, 16. ime prvog urednika »Stupčanica«, koji je pokrenut 1965. godine i izlazio sve do 1976. Vukobratović,** 17. Mopasanovo ime, 18. visokokvalifikovani stolar, skr., 19. književni časopis u Sarajevu, 20. samoglasnik i suglasnik (1. i 14. slovo abecede), 21. Eremburgovo ime, 22. prezime naših bokserskih reprezentativaca Slobodana i Tadije, 23. donji dio posude, mn., 24. prijedlog, 25. dio konjske opreme (opasač), 26. hodočašće, tur., 27. dva suglasnika (16. i 19. slovo abecede), 28. vrsta preparata za kosu, 29. vrsta prodavnice specijalne namjene, 31. čovjek koji govori jednim srpskohrvatskim narječjem, **33. selo u blizini Olova,** 34. japanski književnik Čikao, 35. vrsta većeg muzičkog instrumenta.

USPRAVNO:

1. kuća, 2. žiteljka središnjeg mjesta olovske komune, 3. čuveni španski pjesnik Federiko Garsija, 4. vrsta žitarice, 5. talas, 6. inicijali slovenačkog književnika (»Soljica kafe«), **7. dubljenjem očišćen (na ovom području naziv ostao od Dubrovčana i Zadrana iz rudarskog arsenala prilikom kopanja olovne rude oko našeg mjesta), 8. selo udaljenije od Olova, na desnoj obali Bioštrice,** 9. plijesan na žitu, 10. prvo slovo starosloavenske azbuke, **11. selo u blizini Olova, na putu za Sokolac, 12. ime olovske sportiste godine u 1980, Zukić,** 16. poznosan, 19. sarajevski književnik Miodrag, 21. piknik, **22. prezime većeg broja porodica iz sela Petrovića,** 23. treći padež, 25. trenutno najtraženiji artikal (»najnužniji« među vrelim napicima), 26. tutnjava, buka, 29. priredba s plesom, 30. grčki: gospodin (»...Janja«) 32. inicijali uglednog valjevskog kneza prvi smaknut u čuvenoj »sječi knezova«, 33. Bosanska krajina, skr.

S. P.

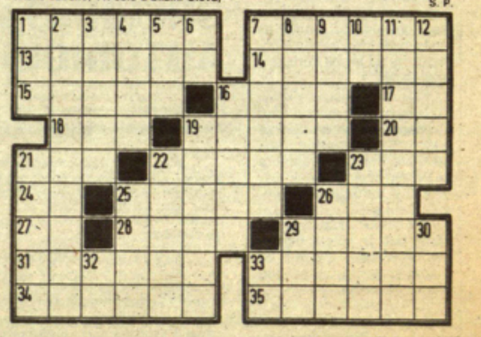

olovske novine 10

1981 — GODINA AFIRMACIJE OLOVSKOG SPORTA

SPORT

FK Stupčanica — proljeće nova prilika za dokazivanje

FUDBALERI I KOŠARKAŠICE – BEZ PREMCA

Ova godina predstavlja najveći uspon sporta na olovskoj komuni ne samo po rezultatima nego i osnivanju novih klubova u raznovrsnim sportovima ● Košarkaši, strelci i karatisti na putu da se pridruže vedećima — fudbalerima i košarkašima

Godina koja je na kraju, kao rijetko koja do dasa, donijela je olovskoj komuni potpunu afirmaciju na sportskom polju. Ne kažemo ovo zbog želje da neki klub ili nečije ime posebno eksponiramo, nego u želji da pokušamo ukazati na činjenicu da izvanredno skromni rezultati ne dozvoljavaju da u ovoj oblasti života postignemo još više. Ma da je pominjano (na žalost samo pominjano) mnogo puta, nije naodmet i ovom prilikom istaći, da danas nemamo ni jedan reprezentativan sportski objekat, da imamo samo dva asfaltirana sportska poligona, jednu malu neadekvatnu salu, a da opet nemamo streljanu zatvorenog tipa, atletske staze, trim i kabinete za rekreaciju, te da putem najniže stope za fizičku kulutru u Republici (0,12 posto), obezbijedimo sportu svega 40 miliona starih dinara.

FUDBALSKOG SLAVLJA NAPRETEK

Zbog ovih konstatacija svi rezultati o kojma će biti riječi tim su veći i značajniji. Najbolje da podemo redom.

Fudbaleri su nas najviše radovali. Nismo se pošteno ohladili od slavlja zbog ulaska u viši rang takmičenja, a mladići nas obasuše novim pobjedama i bodovima u renomiranoj ligi kakva je Regionalna — jug. Iznenadili su nas, a da ne govorimo o suparnicima u takmičenju. Pobjeđivali su ondje gdje su i najvatreniji navijači mislili da je uspjeh primiti što manje golova (Gornji Vakuf, Livno, Gacko, Pucarevo), ali i gubili na svom terenu, onda kada se tome ni protivnički navijači nisu nadali, (Lašva, Lokomotiva, Vitez). Bilo je i izuzetno kvalitetnih predstava (Krivaja 1:1) i briljantnih pobjeda (GP Bosna 4:0), Iskra 2:1). Sve kada se sabere, Stupčanica je pružila mnogo. Sedmo mjesto na tabeli dovoljna je potvrda tome i pruža novo nadanje da proljeće može da se očekuje s još više optimizma. Olovski tim je u krugu kandidata za viši rang. To znamo svi, ali čini se, daleko smo od ovog sportskog kolektiva, uostalom kao i od većine. Ne pomažemo mu dovoljno, nismo aktivni sudionici razrješavanja problema u njemu, a to bi morali biti, ukoliko želimo da nas mladići u žutim dresovima dostojno reprezentuju širom Republike.

»MALENE« VISOKO LETE

Prije dvije godine, kada je osnovana ženska košarkaška ekipa, bilo je mnogo skeptika. Rezultati postignuti u toj godini koju upravo ispraćamo najbolji su demanti takvih shvatanja. Košarkašice su ove sezone odigrale 18 zvaničnih utakmica i čak 12 riješile u svoju korist. Zahvaljujući njima, vidjeli smo u Olovu i jednu Bosnu, polufinalistu ovogodišnjeg Kup takmičenja. »Malene« su bile nadomak Druge lige, a što nije ispunjena njihova želja krivo je poznajući. Naprotiv, svojim su nastupom pokazali da ova boračka vještina može i u Olovu uspješno da se njeguje. Prodete li ponedeljkom, srijedom i petkom u kasnim večernjim satima pored sale Srednjoškolskog centra i sami ćete se u to uvjeriti.

Ženska košarkaška ekipa — na putu za drugu ligu

najviše (ne)iskustvo. Pokazalo se, naime, da taj faktor najviše odlučuje u takvim ambicijama. Treće mjesto u grupi i ukupno peto mjesto 27 ekipa republičkog ranga takmičenja svojevrstan su uspjeh. Više od toga je psihološka stabilnost koju su košarkašice stekle ove godine. To u narednoj godini može da budu najveći adut, jer se planira i treći pokušaj ka Drugoj ligi. Talenat i znanje su tu, nedostaje samo više podrške iz publike.

DOLAZE GODINE USPJEHA

Košarkaši, koji već šest sezona grčevito utiru put popularizaciji ovog sporta na našoj komuni, ove su godine rezultat stavili u drugi plan, dok je primarna bila što bezbolnija smjena generacija. Uspjelo se u tome, a peto mjesto u sarajevskoj regionalnoj ligi ne može se smatrati neuspjehom. U svakom slučaju, treba da bude najprimarnije to da Olovo danas, kada je riječ o muškoj košarci, ima čitavu plejadu budućih košarkaša, svrstanih u pionirsku, kadetsku i seniorsku ekipu, čime ne mogu da se pohvale ni ekipe iz viših rangova takmičenja. Vrijeme pred nama je publika da se pokaže, koliko se uspješno radi sa mladima koji su budućnost olovske muške košarke.

Biti 13. u Republici među desetinama družina, velika je stvar. To je pošlo za okom našim strijelcima, kojih danas ima ni manje ni više nego 150. Ove godine nije bilo takmičenja, na kome nisu učestvovali članovi Streljačke družine »Olovo«, čiji svaki zvaničan nastup nije ostao neprimjećen. U veoma skromnim uslovima, ovdje svakodnevno traje školovanje mlađih kategorija, a trenira se bez pauze.

Mada treniraju već nekoliko godina, karatisti su tek ove i zvanično učestvovali u jednom takmičenju. Riječ je o kvalifikacijama za popunu Republičke lige. Olovljani nisu uspjeli u prvom pokušaju, ali nisu razočarali.

KRATKE SPORTSKE VIJESTI

POČELI IZBORI U OK SOFK

Ove godine ističe mandat delegatima Opštinske konferencije Saveza organizacija fizičke kulture, pa je otpočela predizborna aktivnost u svim sportskim organizacijama na komuni. Konferencija broji 25 delegata iz svih klubova, mjesnih zajednica, organizacija udruženog rada koje imaju konstituisana sportska društva i škola. Do kraja godine, sve organizacije treba da izaberu svoje delegate, a izborna sjednica OK SOFK održat će se u drugoj polovini januara. Na njoj će uz izbor predsjednika, Predsjedništva i Koordinacionih odbora, biti usvojeni izvještaji o radu za 1981. i program rada za 1982. godinu. Biće ovo prilika da se izvrši i izbor delegata u OK SSRN, Samoupravnu interesnu zajednicu fizičke kulture, Republičku konferenciju SOFK i Opštinsku konferenciju SSO.

KOME EPITET NAJBOLJEG?

Kao i ranijih godina, u januaru će biti izvršen izbor najboljih sportista, sportskih radnika i klubova naše komune. S obzirom na postignute rezultate, biće zaista teško odabrati najbolje među najboljima. Izbor će izvršiti i delegatima konferencije predložiti Predsjedništvo SOFK. Prethodno, na osnovu utvrđenih kriterija svaka će sportska organizacija predložiti najbolje iz svojih sredina. Ove godine biće izabrani najbolji fudbaler, košarkaš i košarkašica, strijelac, karatista, te sportisti — učesnici MOI, RSI i SPI, a među njima treba tražiti i sportistu godine.

BALOTIĆ POJAČAVA KOŠARKAŠE

Mile Balotić vratio se nedavno sa odsluženja vojnog roka, a njegov povratak predstavlja izuzetno pojačanje za košarkaše, koji su jesenas ostali oslabljeni za Dragišu i Gorana Krajišnika, te Pavlovića. Poznato je, naime, da ovaj skromni mladić predstavlja borca za primjer, te da je prije odlaska u JNA bio prvi strijelac ekipe.

PAVLOVIĆ, HUSUKIĆ I DRAGIĆ ŽELE PROMJENU KLUBA!

Tihomir Pavlović, Sead Husukić i Sveto Dragić, izrazili su želju da fudbalsku karijeru nastave van Olova. Imajući u vidu njihov učinak u proteklom dijelu prvenstva, Predsjedništvo Fudbalskog kluba, zauzelo je stav da oni mogu da idu samo pod uslovom da bude zadovoljen zakon o prelasku amatera. Za Pavlovića i Husukića zainteresovana je visočka »Bosna«, kojoj se zamjera što je u kontakte sa pomenutim fudbalerima stupila prije nego su obavijeni razgovori na relaciji dva kluba. Dragić se zbog obaveza na poslu, vraća u Kladanj, odakle je svojevremeno i došao u Olovo.

SEMINAR ZA BUDUĆE SKIJAŠE

OK SOFK Olovo, organizovat će u vrijeme zimskih raspusta seminar u skijanju za učenike osnovnih škola. Biće ovo prilika da mali skijaši steknu osnovna znanja iz skijaških disciplina. Planira se da seminar traje 10 dana, a vodit će ga nastavnici i profesori fizičkog vaspitanja naših škola. Za potrebe seminara, koristiće se tereni u neposrednoj blizini grada.

Košarkašice već u idućoj godini očekuje novi uspon

Sportsku rubriku priprèmio: Z. Đorđević

olovske novine 11

SA SVEČANE SJEDNICE POVODOM DANA JNA U OLOVU

ARMIJA – SRCE NARODA

Povodom Dana JNA dodijeljena priznanja najboljim jedinicama i pojedincima

● O rezultatima i razvoju ONO i DSZ na području komune govorio Milenko Vuković, predsjednik OK SK Olovo

U olovskom Domu kulture na svečan način je održana Akademija posvećena 22. decembru — Danu oružanih snaga Jugoslavije, kojoj su, pored članova Savjeta narodne odbrane, prisustvovali i predstavnici društveno-političkih, društvenih i radnih organizacija, a kao gost sjednici je prisustvovao Muriz Hašimović, predstavnik Zonskog štaba teritorijalne odbrane.

Sve prisutne goste pozdravio je predsjednik Savjeta za narodnu odbranu Radoje Perić, a potom je o razvoju oružanih snaga Jugoslavije i rezultatima u daljoj dogradnji i razvoju opštenarodne odbrane i društvene samozaštite na olovskoj komuni govorio Milenko Vuković, predsjednik OK SK Olovo.

Zahvalnica RŠTO — Radoju Periću, predsjedniku SO Olovo

Vuković je između ostalog istakao da su u godini kada slavimo 40-godišnjicu Titove Armije, radni ljudi i građani olovske komune postigli zavidne rezultate i tom velikom jubileju dali svoj puni doprinos. Uspješno je realizovana programirana aktivnost na planu popune, opremanja i obuke u svim strukturama opštenarodne odbrane, što je dalo nove rezultate u borbenom osposobljavanju jedinica. Takvi rezultati postignuti su prije svega zahvaljujući moralnoj svijesti i jedinstvu radnih ljudi i građana opštine. U protekloj godini bilo je izvanredno velikih akcija, napora i ulaganja u cilju vlastitog osposobljavanja, opremanja, organizovanja i obučavanja pripadnika svih komponenata ONO. U te svrhe izdvojeno je u ovoj godini i preko 8 miliona dinara.

Na kraju izlaganja Vuković je podvukao da se moraju razviti takvi oblici aktivnosti u kojima će svaki čovjek i svaka organizacija znati svoje mjesto i zadatak, jer u ukupnoj aktivnosti ne smije biti neraspoređenih i neosposobljenih za ONO i DSZ.

Ovom prilikom najistaknutijim pojedincima i organizacijama uručene su zahvalnice i pohvale. Prigodan kulturno-zabavni program izveli su učenici OŠ »Daniel Ozmo« i recitatorska sekcija SŠC »25. maj«, a na kraju je prikazan domaći ratni film »Partizanska eskadrila«.

Zahvalnice

Pismene zahvalnice Republičkog štaba TO SR BiH, dodijeljene su UPI — RO »Jedinstvo« i predsjedniku Skupštine opštine Radoju Periću. Ovo priznanje dodjeljuje se za doprinos u ostvarivanju ukupnih rezultata koncepcije ONO i DSZ.

Pohvale

Za primjerno zalaganje u izvršavanju postavljenih zadataka i postignute rezultate u radu na funkcionalnim dužnostima, RŠ TO SR BiH, dodijelio je pohvalu Čedomiru Pejiću.

Zonski Štab TO Sarajevo za rezultate u jačanju borbene gotovosti i učvršćenju moralno-političkog jedinstva, pohvalio je Nijaza Karahmetovića, Muradifa Alispahića i Ibrahima Karasalihovića.

Prelaznu zastavicu u ime čete ONO i DSZ Mjesne zajednice Olovo primio Osman Bešić

Savjet za NO opštine Olovo za postignute rezultate u obuci pohvalio je četu ONO i DSZ Mjesne zajednice Careva Ćuprija i Opštinski štab civilne zaštite Olovo, te pojedince: Milivoja Grubačića, Jovu Nikolića, Ratka Višnjića, Đuru Trifunovića, Ismeta Gurdu, Envera Hadrovića, Peru Divljanovića, Anđelka Nedića, Adila Karičića, Borku Pejanović, Taiba Mulića, Omera Husarića, Aliju Beleta, Ibru Đulovića, Safeta Hadžiabdića, Boru Pupovića, Sretu Pantića, Nijaza Mujakovića, Slobodana Nikolića, Zijada Ramića, Izeta Hadžiabdića, Petra Đerića, Rifeta Sokolara, Aliju Zukića, Refika Helju, Vladu Ivanovića, Fikreta Kučanina, Kasima Hadžiabdića, Akifa Doljančića, Fadila Kulića, Himzu Ibrahimovića, Sifeta Bolića i Refika Gušića.

Najbolja jedinica

Na osnovu postignutih rezultata u akciji »Biramo najbolju jedinicu«, Opštinski štab TO proglasio je za najbolju jedinicu teritorijalne odbrane u 1981. godini četu ONO i DSZ Mjesne zajednice Olovo, kojoj je uručena prelazna zastavica.

Pohvale Opštinskog štaba TO dobili su: Marija Zekić, Ibrahim Merdan, Ramo Abazović, Vejsil Pašalić, Fehim Berisalić, Sabahudin Hadžiabdić, Mirsada Zukić, Ismet Milunić, Osman Pašalić, Smajo Alispahić, Božidar Trifunović, Slobodan Zekić, Ohran Hadžiabdić, Mirsad Kehić, Rifet Sokolar, Izet Beridan, Rade Đorojević, Ivica Bartolović, Semiz Krekić, Hasib Kehić, Asim Dedić, Sehveta Sirćo, Hasan Krekić, Asif Bolić, Sulejman Hodžić, Hasib Kolak, Milan Đokić, Relja Bunijevac, Esed Hasanspahić, Milena Marjanović, Ahmet Kopić, Suno Kladančić i Jusuf Hadrović.

Pored pohvala u viši čin unapređeno je više pojedinaca, pripadnika jedinica TO, ONO i DSZ.

Z. Đ.

VRIJEDNA PRIZNANJA MJESNIM ZAJEDNICAMA I POJEDINCIMA

SAVEZNA POVELJA – SOLUNU

Imajući pred sobom pozitivna iskustva i rezultate organizovanih društvenih akcija takmičenja mjesnih zajednica, te u skladu s okvirnim dogovorom o zajedničkim osnovama, ciljevima i zadacima takmičenja mjesnih zajednica na realizaciji srednjoročnih planova 1981 — 1985. godina, i ove godine mjesne zajednice naše komune aktivno su se uključile u program takmičenja, i na tom polju postigle veoma zapažene rezultate.

Osnovni akcenat u takmičenjima stavljen je na one sadržaje koji najviše doprinose ostvarivanju ustavne uloge mjesnih zajednica, posebno u oblasti daljeg razvoja samoupravnih odnosa i izgrađivanja samoupravne strukture mjesne zajednice, oživotvorenju mjesne zajednice kao humane zajednice i proširene socijalističke porodice, te ONO i DSZ. Pored toga, vrednovani su i rezultati postignuti u ostvarivanju programa zapošljavanja u našoj republici, pripremi i organizovanju XIV olimpijskih igara i otklanjanju posljedica zemljotresa i drugih elementarnih nepogoda.

Na osnovu prijedloga OK SSRN, Sekretarijat Sekcije RK SSRN SR BiH za razvoj samoupravnih socijalističkih odnosa u mjesnoj zajednici, predložio je najbolje mjesne zajednice i aktiviste za dodjelu priznanja RK SSRN i Savezne konferencije SSRN Jugoslavije.

Tako je za izuzetne rezultate mjesna zajednica Solun predložena za Savezno priznanje — Povelju SSRN Jugoslavije, mjesna zajednica Klinčići za Povelju RK SSRN BiH, mjesna zajednica Olovske Luke za Plaketu RK SSRN BiH, te pojedinci Fehim Hasanspahić iz Soluna i Srpko Ostojić iz Olovskih Luka za Plaketu RK SSRN BiH. Priznanja će biti uručena 25. decembra. Redakcija se pridružuje čestitkama.

ARMIJI

Armijo naša, ti si ponosna —
Zato te volimo mi.
Armijo naša, ti si stamena —
dobro nas braniš ti.
Armijo naša, veliki čuvaru
naše istorije.
Velika ti hvala — vođo
čvrste Jugoslavije.

Nermina Karasalihović IIIa

REDAKCIJI LISTA »ROMANIJA«, UZ ŽELJE ZA USPJEŠNU I SRETNU NOVU 1982. GODINU

zahvaljujemo

NA ČESTITKAMA POVODOM IZLASKA PRVOG BROJA »OLOVSKIH NOVINA«

REDAKCIJA

olovske novine

Izdaje: Centar za kulturu, obrazovanje i informisanje Olovo, Slaviše Vajnera Čiče 23. Telefon (071) 825-479.
Savjet za informisanje: Idriz Pašalić, Miroslav Žugić, Mato Vijačkić, Zineta Hadrović, Samojko Žugić, Nedžad Bajić, Ljubomir Medić, Rade Pantić, Šefko Jamaković, Dušan Žugić, Fikreta Kučanin, Jasmina Jamaković, Stjepan Bruža.
Redakcijski odbor: Ramo Džinić, Vida Gradinčić, Osman Hodžić, Mira Ignjatović, Emin Cerić, Nada Gudeljević, Stjepan Bruža, Raza Gušić, Zvonimir Đorđević.
List izlazi jedanput mjesečno. Tiraž 4.000 primjeraka. List se dostavlja svakom domaćinstvu na opštini — besplatno.
Glavni i odgovorni urednik STJEPAN BRUŽA

18335/6

Примерак

GODINA I
28
JANUAR
1982
BROJ 2

olovske novine

LIST SOCIJALISTIČKOG SAVEZA RADNOG NARODA OLOVO

DRUŽE TITO
MI TI SE
KUNEMO,
DA SA TVOGA
PUTA
NE SKRENEMO

IZ SKUPŠTINE OPŠTINE OLOVO

NOVI STATUT BOGATIJI SADRŽAJ

U ovom temeljnom dokumentu komune, o kome je u dvogodišnjoj demokratskoj javnoj raspravi dato i usvojeno više konstruktivnih prijedloga, do kraja prihvaćena Titova inicijativa o kolektivnom radu i odgovornosti i jednogodišnjem mandatu

Uoči Nove, 1982. godine usvojen je novi statut Opštine Olovo. Njegovu promjenu nametnula je razvijenost društveno-ekonomskih odnosa u našem društvu, otud i u našoj komuni. Usvojen, naime, u periodu donošenja novog Ustava iz 1974. godine, ovaj dokumenat postao je pretijesan da prati i reguliše sve pozitivne promjene naše stvarnosti. Tu promjenu statutima opština nalagala je i Titova inicijativa o kolektivnom radu i odgovornosti, koja je ugrađena i u amandmane na ustave SFRJ i SR BiH.

Donošenje novog statuta, kao temeljnog dokumenta opštine, odvijalo se pune dvije godine, prošavši sve faze i oblike javne demokratske rasprave. Tom prilikom usvajane su sve konstruktivne primjedbe kao što su one upućene od strane konferencija delegacija KSP »Bioštica« i Doma zdravlja.

Statut reguliše ustavni položaj mjesne zajednice, pitanja kolektivnog rada i odgovornosti, jednogodišnji mandat i niz drugih pitanja vezanih za život komune. Novim statutom izmijenjen je i datum koji obilježava dan komune. Umjesto 19. decembra, koji se dosad uzimao kao dan oslobođenja Olova, od sada će se, kao dan komune, slaviti 25. juni, datum kada je 1943. godine u okolini Olova boravio drug Tito i Vrhovni štab.

S promjenom datuma ustanovljena je i Dvadesetpetojunska nagrada, koja će se dodijeljivati najzaslužnijim radnim kolektivima i pojedincima na nivou olovske opštine.

R. G.

SKUPŠTINA OPŠTINE OLOVO U DVIJEMA PRVIM GODINAMA TEKUĆEG SREDNJOROČNOG PLANA RAZVOJA

SREDSTVA OGRANIČAVAJU MOGUĆNOSTI

Želje svesti u realne okvire — Ibrahim Kolak

Iz razgovora sa Ibrahimom Kolakom, predsjednikom Izvršnog odbora SO, proizilazi da i dalje strateški pravci razvoja ostaju — eksploatacija rudnika i banjsko-rekreacioni centar, uz postupno proširivanje postojećih ili izgradnju novih proizvodnih kapaciteta s ciljem da se dođe do novih radnih mjesta i ublaži aktuelni problem nezaposlenosti

— Praksa je da na kraju jedne i na početku naredne godine saberemo postignute rezultate, ne propuštajući da se pri tom osvrnemo i na teškoće koje su pratile te napore, odnosno propuste koje smo napravili, kako bismo pronašli nova rješenja. Za sigurniji hod u narednom periodu.

— To činimo na razmeđu 1981. i 1982. godine — svjesni svih napora koje je poduzimalo naše društvo na polju ukupne stabilizacije naše privrede odnosno naše samoupravne socijalističke zajednice.

»KRATKA« SREDSTVA ZA KRUPNIJE ZAHVATE

— Na početku smo druge godine tekućeg srednjoročnog plana razvoja naše opštine, pa bi vas zamolili da nam nešto više kažete o svemu. Šta se sve radilo i uradilo u proteklom periodu? — pitamo Ibrahima Kolaka, predsjednika Izvršnog odbora Skupštine opštine Olovo.

— Što se tiče prošle godine, bez obzira na sve što je urađeno, kaže Kolak, ne možemo ni izdaleka biti zadovoljni, jer je ostalo mnogo toga nezavršeno. Postignuti su naprimjer značajni rezultati na bazi samoupravnog sporazumijevanja i dogovaranja, ali ne i u onoj mjeri koliko je bilo potrebno. Na planu investicionih ulaganja, međutim, nismo učinili mnogo. Nezavršavanje pojedinih objekata posljedica je kako objektivnih tako i subjektivnih teškoća. Priroda nekih investicionih ulaganja je takva da one traju duži period, kao što je slučaj sa istraživačkim radovima na iznalaženju olovne rude. A upravo tu je prošle godine napravljen ogroman korak naprijed jer je, na osnovi dosadašnjih istraživanja, urađena tehnoekonomska studija koja je dala pun uvid u stvarne mogućnosti za skoro otvaranje rudnika.

— Isto tako, nisu završeni ni vrlo ambiciozni planovi vezani za završetak radova na banjskorekreacionom centru. Razlog — nedostatak sredstava.

— Treba dodati da su započeti radovi na izgradnji drobilačkog postrojenja i izmještaja puta u Paskoj luci. Dio sredstava za ovaj projekat obezbjeđuju OOUR-i »Šipad-Romanija«, dok će se drugi dio obezbijediti u vidu bankovskih kredita. Uprkos poteškoćama privedeni su kraju i radovi na izgradnji objekata protivpožarne zaštite i deponije goriva za zagrijavanje.

OČI UPRTE U RUDNIK I BANJSKO-REKREACIONI CENTAR

— Šta se, uz ispunjenje zaostataka iz prošle godine, planira za ovu godinu? Čemu će se posvetiti najviše pažnje?

— Nedovršene investicije iz prošle godine — nastavlja Kolak, mogu se samo dijelom vezati za objektivne poteškoće što znači da su, velikim dijelom, posljedica subjektivnih propusta. Pri tom mislim na neodgovornost projektanata i izvođača radova, zbog čega je i dolazilo do prekoračenja rokova za završetak započetih objekata, što je automatski dovodilo i do poskupljenja tih objekata, logično je da se ta praksa kosila sa politikom ekonomske stabilizacije i štednje. Stoga bi prilikom ugovaranja postizali čvršće obaveze u pogledu rokova za dovršetak ne samo svakog objekta nego i pojedinih njegovih faza zavođenjem fikasnih ugovora, čime bi se i projektanti i izvođači natjerali na odgovorniji rad, odnosno na omogućavanje i ostalim partnerima da na svakom konkretnom objektu mogu u predviđeno vrijeme ući i ispunjenje svoje obaveze. Za ovu godinu planira se revizija tehno-ekonomske studije o mogućnosti otvaranja rudnika i izrada projektne dokumentacije za njegovo otvaranje, s tim da se blagovremeno obezbjede planirana sredstva. Uz to, ukoliko se sredstva obezbijede, trebalo bi da se završi i banjsko-rekreacioni centar, a postoje mogućnosti i za proširenje i rekonstrukciju OOUR-a Finalna prerada u vrijednosti od oko 800 miliona dinara. Za ovu posljednju investiciju već je urađen projekat, obezbijeđeno vlastito učešće i banci, podnesen zahtjev za odobravanje kredita.

Slične planove imaju i radni ljudi OOUR-a Tvornice trikotaže, gdje se predviđa proširenje radnog prostora i dogradnje proizvodne hale od 2.500 kvadratnih metara, te nabavka šivaćih i drugih mašina, za koju investiciju bi trebalo obezbijediti 125 miliona dinara.

— I ostali OOUR-i prema svojim mogućnostima, planiraju proširenje kao radnog prostora tako i povećanje broja zaposlenih.

U PLANU 50 STANOVA, A PITKA VODA NI U PROJEKTU

— Kakva se rješenja vide za otklanjanje velikih teškoća u oblasti stambeno-komunalne djelatnosti?

— Zaista su veliki problemi u oblasti stambene izgradnje ističe predsjednik Izvršnog odbora. Prije svega zato, jer je urbanistički plan već iscrpljen što usporava kako individualnu tako i društvenu izgradnju. Trenutno se radi na utvrđivanju projekta i regulacionog plana radi stvaranja prostora za stambenu izgradnju na području Soluna i Olovskih Luka. U ovoj godini planira se izgradnja dva objekta sa 50 stambenih jedinica. Kažem planira se, jer postoje problemi oko potpisivanja samoupravnog sporazuma o stambenoj izgradnji. I u oblasti komunalnih djelatnosti postoje veliki problemi, jer sredstva nisu obezbijeđena putem SIZ-a pa su u te svrhe korištena nenamjenska sredstva. Pripremljen je prijedlog sporazuma o finansiranju komunalnih usluga i dat na razmatranje. Za tu svrhu potrebno je 5 - 6 miliona dinara iz udruženih sredstava. I dalje se traže rješenja za iznalaženje sredstava za izradu studije za obezbjeđenje pitke vode za područje Olova. Na osnovu te studije bi se izradio projekat i započela izgradnja vodovoda.

— Za sve te zadatke, naglašava Kolak na kraju ovog razgovora, vezane su i u svakom slučaju izgradnja novih i dogradnja postojećih kapaciteta bar donekle bi ublažila problem nezaposlenosti, koji je iz godine u godinuj sve izraženiji.

Razgovor vodila
Raza Gušić

TRIDESET ŠESTI ČIČIN MEMORIJAL

PJENOVAC PJEVA HEROJIMA

I ovog januara, u Pjenovcu, mjestu pogibije trojice proslavljenih heroja Romanije, okupili su se mladi iz skoro svih krajeva naše zemlje na Trideset šestom Čičinom memorijalu da odaju dužno poštovanje svim palim borcima.

U dvorištu Osnovne škole, koja nosi ime Slaviše Vajnera Čiče, otkrivene su spomen-biste Slaviši Vajneru, Milanu Iliću Čiči i Dragančetu Pavloviću. Otkrivanjem spomen-bisti general-major Čedo Đukić je evocirao uspomene na teške i slavne dane te 1942. godine, kada je, u neravnopravnoj borbi (7:1), poginulo 70 boraca Šumadijskog, Romanijskog i Birčanskog odreda, među njima i trojica proslavljenih heroja Romanije.

I tom prilikom Čedo Đukić je govorio o bezgraničnoj ljubavi koju je narod gajio prema Čiči čiji je bio idol i pjesmom ga ovjekovječio. I ovog hladnog januarskog dana Pjenovac je odjekivao od pjesama koje je narod ispjevao onda kada mu je bilo najteže i kada su krvarile rane.

Pjevalo se Neretvi i Sutjesci, Kozari i Kadinjači, pjevalo se svima onima koji su dali i ugradili svoje živote za slobodu. Na ovom tradicionalnom pohodu mladih prisustvovali su i članovi porodice Slaviše Vajnera Čiče.

I dugo se čula pjesma »Romanijo ne treba ti kiše, heroji te krvlju natopiše«.

R. G.

1/2
1982
2-5

1-7 30/82

UZ DODJELU NAJVEĆEGA PRIZNANJA – POVELJE SSRNJ MJESNOJ ZAJEDNICI SOLUN

ZADOVOLJENI SVI KRITERIJUMI

● Svi zadaci realizovani samodoprinosom i dobrovoljnim radom u kojem je prednjačila omladina ● Postignuta velika sprega sa udruženim radom ● Sporazum sa Elektrodistribucijom iz Živinica potpisan tek po završenoj rekonstrukciji visokonaponske mreže ● U planu obezbjeđenje prostorije za okupljanje omladine, dogradnja fiskulturne sale i drugih školskih prostorija, izgradnja autobuskog stajališta, repetitora ● Prikupljaju se sredstva za rekonstrukciju visokonaponske mreže i postavljanje trafo-stanica u još nekim selima

Na osmom kilometru od Olova nalazi se Solun, sjedište istoimene mjesne zajednice koja objedinjuje trinaest sela — Metilji, Rečica, Bukov Do, Solun, Križevići, Kovačići, Hadre, Glavično, Martinovići, Boganovići, Žunova, Kozjaci i Moguše.

Raštrkana i razbacana po obroncima planina Zvijezde i Konjuha, ova sela se spuštaju do svog sjedišta u podnožju Bijelog Vrha i dolinu rijeke Krivaje, pa se često kaže: Solun na Krivaji.

Razlog naše posjete Solunu je nedavno priznanje koje je ova mjesna zajednica dobila takmičenjem među mjesnim zajednicama na ostvarivanju srednjoročnog plana.

Za izuzetne aktivnosti na ostvarivanju ustavne uloge mjesne zajednice i njeno oživotvorenje kao humane zajednice, zatim rezultata postignutih u ostvarivanju zapošljavanja u našoj republici, pripremi i organizovanju XIV olimpijskih igara i otklanjanja posljedica zemljotresa i drugih elementarnih nepogoda, kao kriterija koji su se vrednovali na prijedlog Opštinske konferencije SSRN, mjesna zajednica Solun dobila je savezno priznanje — Povelju SSRN Jugoslavije.

Pokušali smo saznati koje su sve konkretne akcije prethodile ovom visokom priznanju. Naši sagovornici nisu smatrali da ima nešto neobično u tome što su baš oni dobili ovo priznanje.

Predsjednik mjesne zajednice Slobodan Zekić kaže, da je ovo priznanje došlo kao izraz dugogodišnje aktivnosti svih struktura i građana. Možda je malo kad se kaže da su svi planirani zadaci, kao što je izgradnja i popravka puteva, vodovoda i rekonstrukcija visokonaponske mreže završeni na vrijeme, ali njihova veličina se sastoji u značaju koje ove akcije imaju za sve stanovnike.

SPORAZUM — NA RIJEČ

Svi zadaci realizovani su samodoprinosima i dobrovoljnim radom, u kojem je prednjačila omladina, kao i velikom povezanošću sa osnovnim organizacijama udruženog rada sa područja opštine. Od OOUR-a za potrebe mjesne zajednice prikupljeno je oko 12.000 dinara.

OOUR »Šumarstvo« odnosno njegova radna jedinica »Solun« dodijelila im je 200 stubova za rekonstrukciju visokonaponske mreže. Upravo ova akcija je predstavljala i najveći zadatak jer je mreža rekonstruisana u svim selima, osim Križevića i Moguša. Za ovu pomoć odužili su se gorani pošumljavanjem — u vrijednosti od 60.000 dinara.

Za rekonstrukciju je vezano i jedno neuobičajeno ako ne i jedinstveno povjerenje koje su građani uživali kod Elektro-distribucije iz Živinica, koja je ujedno bila i glavni izvođač radova. Samoupravni sporazum potpisan je tek po završetku radova.

Sreto Zekić, sekretar Mjesne konferencije SSRN, govoreći o aktivnosti svih i u svako doba, posebno naglašava izuzetne napore i zalaganja drugova: Ljube Divljanovića, Sulejmena Hasanspahića, Eseda Hasanspahića, Jusufa Hadrovića, Mustafe Hadrovića, Ibrahima Salibašića, Muje Kišića i Hasana Hallilovića.

Mada na prvi pogled izgleda kao da u svom radu nisu imali nikakvih problema, ne može se zaobići činjenica da je bilo i zastoja i sputavanja zbog različitih potreba i interesa, ali su oni svestranim angažovanjem prevazideni.

Kako reče Sreto, probleme su pravili pojedini građani, kojima nije bilo po volji sve što se radilo. Ometali su postavljanje trafostanice iako nije bilo predviđeno postavljanje na njihovom zemljištu.

DOSADAŠNJI USPJESI OBAVEZUJU

Mada su postignuti zapaženi rezultati na svim poljima, ne znači da još nema problema koje treba riješiti. Ostalo je još mnogo toga da se uradi u ovoj godini i godinama koje dolaze. Prije svega, treba naglasiti da je veliki problem prostorija u kojima bi se okupljala omladina. Za sada se svi skupovi održavaju u fiskulturnoj sali osnovne škole, gdje se jednom sedmično organizuje filmska predstava ili zabava u praznične dane.

U ovoj godini planira se dogradnja fiskulturne sale i drugih školskih prostorija, jer se sada nastava izvodi i u zakupljenim prostorijama OOUR-a »Šumarstvo«, za koju svrhu se godišnje izdvoji oko 40 hiljada dinara. U planu je izgradnja autobuskog stajališta, završetak radova na izgradnji repetitora do maja ove godine, što bi doprinijelo poboljšanju gledanja TV programa, čime bi se poboljšala i informisanost građana. Sada se prikupljaju sredstva za rekonstrukciju visokonaponske mreže u Martinovićima (dužine 1,5 km), dalekovoda u Križevićima i Meorači postavljanje trafostanice i 1,5 km mreže.

R. G.

PORTRETI PRIMJERNIH

NASTAVNIK FEHIM HASANSPAHIĆ, PROŠLOGODIŠNJI DOBITNIK PLAKETE SSRN BIH

Društveni, kao lični zadaci — Fehim Hasanspahić

VRIJEME ZA – LJUDE

Predstaviti Fehima Hasanspahića, prošlogodišnjeg dobitnika Plakete SSRN BiH za izuzetne aktivnosti na ostvarivanju srednjoročnog plana razvoja mjesne zajednice, nije teško ako se ima na umu da je ovaj trideset-jednogodišnjak, radeći u svojoj mjesnoj zajednici, pokazao izuzetne radne i organizatorske sposobnosti. Našli smo ga u osnovnoj školi »Hasan Kikić« u Solunu, gdje radi već devet godina kao nastavnik hemije i biologije. Vedar, živahan, Fehim stigne svuda, utrkuje se s uvijek novim obavezama koje njegov nemirni duh pronalazi u sebi i oko sebe. Voli da priča o svemu, posebno o aktivnostima u svojoj mjesnoj zajednici, najmanje o samom sebi. Voli da priča o svojim sugrađanima, kojima je pripalo savezno priznanje. Sretan je, kaže, zbog toga, jer ovo savezno priznanje pripada i njemu koliko i ono pojedinačno kolektivnom radu u Mjesnoj zajednici Solun. Fehimu ovo nije jedino i prvo priznanje. Za svoj rad dobivao je on i ranije pohvale, kakva je Srebrna značka OK SSO Olovo, koju je dobio 1979. godine. Bilo bi možda suvišno, nabrajati sve njegove aktivnosti, ali ne može se zaobići podatak da je četiri godine bio predsjednik Mjesne konferencije SSO Solun, odakle počinju i njegovi prvi uspjesi.

Na pitanje, kako uspijeva da sve zadatke uspješno završava, Fehim nam odgovara, da ništa nije teško ako čovjek pravilno rasporedi vrijeme i ako zadatke shvati kao svoje lične obaveze.

Ono što ga posebno muči i što želi, jest da se što prije riješi problem okupljanja i kulturno-zabavnog života mladih na selu. Misli da bi se više pažnje moralo posvetiti analizi koliko su nam pojedinci opterećeni, jer se ponekad dešava da jedan čovjek radi više poslova. Trebalo bi više angažovanja svih.

DIJALOG S POVODOM — SRPKO OSTOJIĆ

Srpko Ostojić — priznanje podijeljeno s drugima

NOVO PRIZNANJE — NOVA OBAVEZA

Kada kao povod za razgovor sa radnikom, društveno-političkim aktivistom, sudionikom zbivanja u konkretnoj sredini i cijeloj društveno-političkoj zajednici, posluži priznanje republičkog karaktera, onda nema sumnje da ste naišli na sagovornika kakav se samo poželjeti može. A upravo takav je Srpko Ostojić, aktivista iz Mjesne zajednice Olovske Luke i poslovođa elektroradionice u Preradinoj Radnoj jedinici Energetika i održavanje.

Srpko je ovo priznanje — Plaketu RK SSRNBiH — dobio na prijedlog OK SSRN Olovo. Biće mu uručena na sljedećoj sjednici Konferencije, čiji je delegat.

— Ovo priznanje, kao i svako drugo, snažna su motivacija da čovjek radi i angažuje se još više na razrješavanju pitanja značajnih za razvoj Mjesne zajednice, OOUR-a i cijele komune. Međutim, mislim da ovo priznanje nisam morao dobiti baš ja, ili samo ja, jer veliki broj ljudi svojim radom, konkretno u Mjesnoj zajednici Olovske Luke, zaslužuju da budu nagrađeni. Bilo bi nemoguće uspješno realizovati sve zadatke predviđene Programom srednjoročnog plana razvoja zajednice od 1976. do 1980. godine, da nije bilo zajedničkog napora svih mještana ove sredine, kaže Ostojić.

Teško je nabrojati sve što su radni ljudi i građani ove mjesne zajednice uspješno uradili u proteklom periodu, ali ovom prilikom valja svakako pomenuti ptt-liniju, kojom je telefonsku vezu sa svijetom dobilo 96 domaćinstava, proširenje vodovodne mreže, gradnju lokalnih puteva, put do osnovne škole i adaptaciju mosta na Stupčanici. Bez obzira što su u realizaciji ovih aktivnosti učestvovali svi, može da bude neskromno ako se ipak kaže, da je Srpkovo angažovanje bilo maksimalno i da je njegov udio u svemu ogroman.

Pregalaštvo ovog zaista vrijednog čovjeka potvrđuje i Medalja rada, koja mu je prije nekoliko godina uručena u organizaciji gdje radi.

Z. Đ.

NAŠI RADNICI U INOSTRANSTVU

REALNE ŠANSE ZA BRŽI POVRATAK

Od 166 građana Olova, privremeno zaposlenih u SR Njemačkoj, Francuskoj, Belgiji, Holandiji i Švajcarskoj, zajedničkom sastanku prisustvovalo 30-ak »gastarbajtera« — Šanse za zapošljavanje povratnika vide se u otvaranju zanatskih radnji, uslužnih servisa, prevozničke službe, u bržem razvoju privrede u cilju obezbjeđenja kooperantskih odnosa

Poštujući tradiciju, krajem prošle godine Koordinacioni odbor za pitanje naših radnika privremeno zaposlenih u inostranstvu, organizovao je zajednički sastanak predstavnika društveno-političkih organizacija, Skupštine opštine i OOUR-a, sa radnicima naše komune koji trenutno rade u SR Njemačkoj, Francuskoj, Belgiji, Holandiji i Švajcarskoj. Tamo danas radi 166 građana Olova.

Tema ovoga skupa, kojem se odazvalo oko 30 »gastarbajtera«, bila je upoznavanje sa ekonomskom situacijom u svijetu i kod nas, razvojne mogućnosti opštine, rezultati iz prošle i planovi za ovu godinu, te ono najvažnije — iznalaženje puteva bržeg povratka u zemlju.

Imajući pred sobom pozitivna iskustva iz ranijih godina i uspješnost poslovanja olovske privrede u prošloj godini, sa zadovoljstvom je konstatovano da postoji širok raspon mogućnosti za brži povratak u zemlju, kako u smislu udruživanja rada i sredstava sa OOUR-ima, tako i u smislu otvaranja zanatskih radnji, uslužnih servisa i organizovanja prevozničke službe. Planovi razvoja male privrede, investiciona ulaganja u organizacijama udruženog rada te brz razvoj poljoprivredne proizvodnje, jasno dovode do zaključka da će na olovskoj komuni u najskorije vrijeme biti ostvareni uslovi za brz povratak u zemlju, radnika privremeno zaposlenih u inostranstvu.

Sudeći prema mogućnostima i raspoloženju olovske komune da u najskorije vrijeme prihvati radnike iz inostranstva, nema razloga da se ne vjeruje da će već u decembru ove godine, sličan skup biti organizovan za daleko manji broj »gastarbajtera«.

Z. ĐORĐEVIĆ

IZBORI U SAVEZU KOMUNISTA

POSEBNA PAŽNJA KADROVSKOJ POLITICI

U ukupnom broju članova SK skoro polovina radnika, pretežno omladinaca, ali još nedovoljan broj individualnih poljoprivrednih proizvođača (samo 19)

Provođenje predizbornih i izbornih aktivnosti u osnovnim organizacijama SK olovske opštine uspješno su privedne kraju. U periodu 15. decembar — 15. januar pored izbora novih sekretarijata, sekretara i komisija za ONO i društvenu samozaštitu povećan je i broj osnovnih organizacija sa 50 na 52. Osnovne organizacije SK formirane su u RJ »Šumarstvo« Olovo i u selu Kolakovićima. Izabrana su 63 delegata za Opštinsku konferenciju i potencijalni kandidati za Opštinski komitet, delegati za mjesne i akcione konferencije. U mjesnim zajednicama koje nemaju više od jedne osnovne organizacije formirani su aktivi, i to 5 u MZ i po jedan u FK »Stupčanica« i podružnici G. Olovo.

Do kraja februara predstoji usaglašavanje liste OK, čiji će izbor članova izvršiti Konferencija.

Poređ ovih aktivnosti u svim osnovnim organizacijama razrađivani su i dokumenti za predstojeće kongrese — 12. kongres SKJ i 8. kongres SK BiH, zatim su usvojile izvještaj o radu Opštinske konferencije i donijle orijentacione programe aktivnosti i idejno-političke osposobljenosti članstva.

Razmatran je Nacrt izvještaja Opštinske konferencije, Nacrt akcionog programa za naredni opštinski komitet i nacrt programa idejno-političkog osposobljavanja Opštinskog komiteta. Sada se u svim osnovnim organizacijama nalazi na razmatranju i inicijalni spisak mogućih kandidata u organe SK BiH i SKJ iz redova članova BiH.

Na zajedničkom sastanku svih sekretara koji je organizovao OK SK, poređ kritičke analize dosadašnjeg rada, date su i smjernice za dalji rad. Prema evidenciji od 31. 12. 1981. godine, olovska opština broji 1268 članova SK, od čega je 522 radnika, 19 individualnih poljoprivrednika, 671 omladinac, 31 učesnik NOR-a i 259 žena

R. G.

Okrenutost vlastitoj problematici - detalj sa jednog od izbornih sastanaka

DELEGATSKI IZBORI'82 U SSRN

AKTIVNOST - PO PLANU

Uz ovu aktivnost naznačena brojna pitanja koja traže - praktične odgovore

Izborna aktivnost u podružnicama i mjesnim konferencijama SSRN naše komune odvija se po planu i daje one efekte koji su se i očekivali. Radni ljudi i građani predlažu i evidentiraju veći broj aktivista — kandidata za članove delegacija i delegate. Pozitivna iskustva ističu se u želji da se unaprijedi aktivnost, a uočene slabosti dobijaju ocjene iz kojih proizilaze i rješenja koja nalažu da se tako ubuduće ne smije raditi.

Da izbori protiču u zaista radnoj atmosferi, govori i činjenica da su pokrenuta vrlo važna pitanja koja se u narednom periodu moraju uspješno riješiti.

Podružnice SSRN u Čunišima, Vukotićima, Meorači, Milankovićima i Drecelju, analiziraju uređeno i određuju dalje zadatke na rekonstrukciji električne mreže. Aktivisti iz Radačića među prvima su održali predizborne i izborne sastanke, a trenutno se ovdje već uveliko radi na rješavanju vitalnog pitanja za ovo selo - prilaznog puta. U Petrovićima, Gurdićima, Šaševcima i mnogim drugim, rješavaju pitanja stočnih dogona i otkupa mlijeka u cilju daljeg uspješnog razvoja poljoprivrede na našoj komuni.

Dogradnja puta i izgradnja prostorija mjesne zajednice, to su ciljevi koje su sebi u zadatak postavili u Dolovima, Klinčićima, Kamenskom, Križevićima, Ponijerci, Ajdanovićima...

Najbrojnija podružnica, Donje Olovo, pokrenula je pitanje izgradnje novog vodovoda, uređenje grada i obezbjeđenja prostorija za aktivnost mladih. U Gornjem Olovu se nije stalo nakon izgradnje društvenog doma. Sada se ulažu napori da se obezbijedi voda, sprovede kanalizacija i riješi električna mreža.

Pored toga što su u svim sredinama prisutna pitanja izgradnje vodenica, obezbjeđenje pašnjaka za stoku, zaštita od divljači i slično, dosadašnji rad na površinu je izbacio glomaznost i nefunkcionalnost podružnica u nekim sredinama, što je uslovilo i konstituisanje novih podružnica, kakve danas imamo u Bioštici, Karaginom Polju, Zagradu, Jasenu, Nuli, Završju, Meorači i Mogušama.

Do sada je evidentirano blizu hiljadu kandidata, što zajedno sa kandidatima podružnica Saveza sindikata, društvenih organizacija i udruženja građana, čini solidnu osnovu za izbor kvalitetnih delegacija društveno-političke zajednice i delegacija samoupravnih interesnih zajednica.

Do 5. februara konstituisaće se mjesne konferencije SSRN, kada će uz izbor predsjedništava, oblika aktivnosti i delegata u Opštinsku konferenciju SSRN, biti razmatrani i izvještaj o radu OK SSRN, te program rada za naredni period, a posebna pažnja biće posvećena analizi provedenih izbora na našoj komuni.

R. Džinić

IZBORNI TRENUCI U SINDIKATU

KRITIKOM DO BOLJIH RJEŠENJA

Predizborne i izborne aktivnosti u organizacijama i organima Saveza sindikata naše opštine uspješno se privode kraju.

U svim osnovnim organizacijama završeni su izbori, pa još predstoji konstituisanje Opštinskog vijeća Saveza sindikata.

U okviru rasprava vođenih na predizbornim i izbornim sastancima istaknuti su svi postignuti uspjesi u dosadašnjem razvoju naše socijalističke samoupravne nesvrstanie Jugoslavije, kao i sve što je rađeno i uređeno dosadašnjom aktivnošću organizacija i organa Saveza sindikata.

Skrenuta je pažnja na sve ono što je bilo negativno da bi se u narednom periodu radilo više i bolje.

Predizborni i izborni sastanci svakako su u središte pažnje stavljali i uticaj Saveza sindikata na ostvarivanje politike ekonomske stabilizacije i Rezolucije Trećeg kongresa samoupravljača Jugoslavije.

Dalji korak u provođenju izbornih aktivnosti je izbor delegata za Skupštinu društveno-političke zajednice skupštine samoupravnih interesnih zajednica. Nosilac ove aktivnosti u organizacijama udruženog rada je sindikat.

Već su počeli predkandidacioni sastanci na planu evidentiranja delegata koji će se, prema rokovniku, završiti do 31. januara. Kandidacione sastanke neophodno je završiti do kraja februara.

Izbore za članove delegacija za skupštinu društveno-političke zajednice i skupštine samoupravnih interesnih zajednica treba održati 19. marta 1982. godine.

Delegacije osnovnih organizacija udruženog rada 3. aprila izvršit će izbor delegata za Vijeće udruženog rada Skupštine opštine i delegata za skupštine samoupravnih interesnih zajednica.

Konstituirajuća sjednica Skupštine opštine Olovo održaće se 13. aprila 1982. godine.

ZAVRŠENI IZBORI U SUBNOR-u

KONSTITUISANJE OPŠTINSKOG ODBORA - 17. FEBRUARA

Predizborne i izborne aktivnosti u sva četiri područenja Opštinskog odbora SUBNOR-a završeni su u predviđenom roku - 17. januara 1982. godine. Svestranim angažovanjem cjelokupnog članstva (113 članova) na vrijeme je urađen i dostavljen izvještaj o radu Opštinskog odbora za period februar 1978 - februar 1982. godine, koji je razmatran u svim udruženjima. Završeni su i svi dokumenti, kao što je Program o radu vezano za predizborne i izborne aktivnosti. U svim udruženjima završeni su izbori predsjedništava i predsjednika. U Solunu je za predsjednika izabran Nezir Gledo u Petrovićima Radoje Ostojić, u O. Lukama Vlado Trifunović i u Olovu Aleksandar Kuslev.

Do 17. februara obaviće se i konstituisanje Opštinskog odbora SUBNOR-a.

KAKO SE

GRIJEMO?

Kako protumačiti podatak da u užem dijelu grada, na rastojanju od 500 m, danas aktivno radi šest kotlovnica ● Kotlovnica na Pilani može da grije cijeli grad

Kotlovnica na Pilani: kapacitet koji može pružiti toplu ruku cijelom gradu

SVAKA KUĆA – KOTLOVNICA?

— Kako protumačiti podatak, da u užem dijelu grada, na rastojanju od 500 metara danas aktivno radi 6 kotolovnica? Kotlovnica na Pilani može da grije cijeli grad!?

U ove hladne zimske dane, kada se temperatura nemilosrdno igra sa nama i utjerava zimu u kosti sa nekoliko stepeni ipod nule, ne razmišljamo mnogo o tome kako se grijemo. Važno je da je u kući i bilo gdje toplo i da ne osjetimo zubati januar, možda i februar, na vlastitoj koži.

Vrijedni domaćini koji su prošlu jesen mislili na zimu, obezbjedili su dovoljne količine drva i, na najjeftiniji način, sve glavobolje oko zagrijavanja ostavili u prošlog godini. Neko se opredjelio za termoakumulacione peći, uprkos često rastrikaciji struje koja nije jeftina, a neko je pak izabrao peći na tečna goriva (lož-ulje), mada je uvoz naftinih proizvoda već odavno smanjen. I tako, dok iz svake druge kuće izbija dim sagorjelih suvih bukovih drva, u društvenim objektima situacija je drugačija. Podimo redom.

SAMO SA POLA KAPACITETA!

Krećemo od Doma zdravlja, modernog i lijepog zdanja, gdje je zagrijavanje riješeno modernom kotlovnicom sa dva kotla koji nemilosrdno gutaju ugalj. U ovoj ustanovi posebnog društvenog interesa uvijek je toplo, i to je svakako dobro.

— Sadašnja kotlovnica predviđena je i za zagrijavanje objekata bivšeg stacionara i zdravstvene stanice. Pri gradnji nove zgrade, izvođač radova nije postupio po programu, tako da trenutno ne koristimo kotlovnicu punim kapacitetom. Od dva radi samo jedan kotao i zagrijava površinu od 4677 metara kvadratnih, a mogao bi još toliko. Dnevno, zagrijavanje nas košta 1863 dinara, ili 145 dinara po kvadratnom metru. Visoki troškovi zagrijavanja naveli su nas i na razmišljanje o priključenju nekog drugog objekta na našu kotlovnicu. U tom pravcu su već obavljeni neki razgovori sa OOUR-om prevoz putnika i robe koji se nalazi u našoj neposrednoj blizini. Da li će to biti moguće i praktično realizovati, nije sigurno, jer se ovdje mora voditi računa i o zakonu spojenih posuda, a ovaj objekat nalazi se ispod nivoa naše kotlovnice, kaže Senahid Pašalić, šef računovodstva u Domu zdravlja.

U OČEKIVANJU FISKULTURNE SALE

150 metara daleko od Doma zdravlja nalazi se novi objekat Osnovne škole »Daniel Ozmo«, gdje, na našu radost, djeca po cijeli dan mogu neometano raditi samo u košuljicama. To govori da je i ovdje zagrijavanje na zadovoljavajućem nivou. Tako treba i da bude. Kako se ovdje griju i koliko to košta?

U posebnom dijelu objekta nalazi se kotlovnica sa takoder dva kotla, koji pomoću uglja zagrijavaju blizu 1600 kvadratnih metara. Gišnje ovdje potroše oko 100 tona uglja. S obzirom na to da je kotlovnica namijenjena i za zagrijavanje fiskulturne sale od 900 kvadrata, koja još nije izgrađena, ni ovdje kotlovi ne rade punom parom, što povećava troškove zagrijavanja koji se kreću blizu 40 dinara po kvadratu.

NA 1000 KVADRATA — 3 KOTLOVNICE!

U samom centru grada, nadohvat ruke jedan od drugog, smješteni su Dom kulture, Pošta i dva nova stambena objekta. Tu, naravno, nema ništa čudno, ali i te kako treba da bude to, da u sva tri ova objekta rade zasebne kotlovnice. U Domu kulture dva kotla griju površinu od 1300 kvadrata, u samom objektu i još 900 kvadrata Robne kuće. Cijena grijanja po kvadratu iznosi 27 dinara. Interesantno je, da bi uz određenu investiciju, koja bi bila usmjerena na izmjenu već dotrajalih kotlova i izgradnju deponije za gorivo, odavde moglo da se zagrijava blizu 5000 kvadratnih metara, sa upola manjom cijenom zagrijavanja jednog kvadratnog metra.

U Pošti je instalirana supermoderna kotlovnica na lako ulje. S obzirom na to da u automatskoj centrali u svako doba dana i noći mora da bude ista temperatura, jer bi se, u protivnom izgubila telefonska veza sa svijetom, ovdje ne bi mogao da se priključi niti jedan drugi objekat, mada su kapaciteti kotlovnice daleko veći od 600 kvadrata, koliko sada grije.

U nova dva stambena objekta, stanari plaćaju grijanje po cijeni od 29 dinara po kvadratu. Visoku cijenu zagrijavanja usloviljavaju, prije svega, onih 14,20 dinara koji se daju za jednu litru lako specijalnog ulja, koje je veoma teško nabaviti, a koje se mjesečno troši u količini između 7 i 8 tona. Kotlovnica ima tri gorionika i zagrijava trenutno samo 2800 kvadratnih metara stambenog prostora, što nije niti 40 posto njenih mogućnosti.

UZ KOTLOVNICU I TOPLA VODA

U neposrednoj blizini izvora termalne vode nalazi se Motel, u kojem je, uporedo sa izgradnjom novog dijela, instalirana i nova kotlovnica sa tri gorionika, koji takoder griju pomoću lakog ulja. Kotlovnica trenutno radi sa samo dva gorionika. Sva tri gorionika namijenjena su za zagrijavanje starog i novog dijela objekta, gdje, uz ulazni dio, kafanu, TV salu, kafe-bar, sobe na spratu, treba da budu posavijene i kade za kupanje sa toplom vodom, bazen, takoder sa toplom vodom, za koju je već ranije utvrđeno da sem ljekovitosti ima i veoma visoku temperaturu. (36 Celzijusa).

KRAJ PRIČE — NA PILANI

O grijanju bi mogio još dosta da se kaže, ali da završimo. Krećemo prema Pilani i uz put nalazimo na Tvornicu trikotaže koja se takoder zagrijava pomoću vlastite kotlovnice.

Najjeftinije se griju na Pilani. Tamo kao gorivo, u kotlovnici se dva dotrajala kotla (stara 17 godina), služi piljevina osušena na propisanu temperaturu i ostali drveni otpaci, kojih ima u prevelikim količinama, pa su ovdje prisljeni da ih baciju i odvoze na smetlište.

— Sa sadašnja dva kotla koja rade sa 50 posto kapaciteta, proizvodimo 15 tona sati pare i zagrijavamo kompletno sve pogone smještene u krugu. Trenutno gradimo novu deponiju za piljevinu i drveni otpadak, s kojim do sada nismo znali gdje ćemo. Jednostavnije rečeno, naprosto nam je smeteo i kočio sam proizvodni proces, pa smo ga u velikim količinama i bacali. Kada se zna da kilogram mazuta, zamjenjuje 3 kilograma piljevine, osušene na propisanu količinu stepena vlažnosti, onda je iluzorno i govoriti o tome, može li ova kotlarnica grijati i objekte u gradu. Nema sumnje, uz određene investicije, možda. Prije svega, trebalo bi ubaciti prvo treći, a zatim i četvrti kotao KL-100, čime bi produkciju pare dovelli na 35 tona sati pare. Dalje, bilo bi nužno opremiti nove sušare i izgraditi toplovodnu stanicu sa vrelovodnom instalacjom do grada. Time bismo ostvarili uslove da zimi po povoljnoj cjeni zagrijavamo cijeli grad, a ljeti proizvodimo električnu energiju za pogone »Šipad-Romanijinih« OOUR-a na Pilani, kaže Dragan Matijašević, upravnik Preradine Radne jedinice Energetika i održavanje.

Zvonimir Đorđević

PRED POČETAK DRUGOG POLUGODIŠTA U SŠC »25. MAJ«

ZA KIM (ŠKOLSKA) ZVONA ZVONE?

Olovski srednješkolci u prvoj rundi tekuće šk. godine izostali ravno 18.227 časova — Zbog izostanka 38 đaka će biti kažnjeno lošim vladanjem ili premještajem u drugo odjeljenje

U školama je januar predviđen za »odmor« učenika i sumiranje rezultata iz prve polovine jedne školske godine. Tako je i u SŠC »25. maj«, gdje profesori svode račune, sabiraju, oduzimaju, izvlače prosjek i pripremaju se za nastavak posla započetog u septembru prošle godine. Interesantno je bilo zaviriti u te bilanse, jer tu zaista ima mnogo toga da se vidi.

Ono što odmah pada u oči su izostanci učenika. Njih 793 raspoređeno u 25 odjeljenja, izostalo je u prvom polugodištu ravno 18.227 časova, ili, svaki učenik nije došao u školu 3 dana (22 časa). Alarmantno, zar ne? Samo pomoću digitrona bilo je moguće sabrati sva ta silna bježanja sa časa, samo da se ne bi dobio »kec«, izostanke zbog »kašnjenja« autobusa, »bolesti« u porodici i ko zna kojih još razloga. Pomalo iznenađuje i omjer opravdanih i neopravdanih izostanaka. Jer, samo je 4.633 izostanaka ocijenjeno kao neopravdano, dok su za ostale, učenici pronašli »pravne« argumente!?

Najviše neopravdanih izostanaka imaju učenici II 6 razreda, čak 376. Ne bi nas iznenadilo ako, zbog toga, svog razrednog starješine zovu baba-roga.

Uopšte, najmanje izostanaka imaju »prvačići«, a prednjače oni iz I 5 sa svega 377 izostanaka. Poslijednji na »tabeli« sa samo 322 izostanka su učenici II-5 razreda.

Najstariji, maturanti, prednjače i ovdje. Ovogodišnji rekorderi su oni iz IV a razreda sa 1.523 izostanka i »samo« 297 neopravdanih. Ne znamo koliko učenika ima u tom odjeljenju, ali ako pretpostavimo da ih je 30, onda to znači, da cijeli razred u školu nije dolazio 9 dana. Čini se da kod njih vlada uđeđenje da kao maturanti mogu da rade štoj žele, jer diploma ih sigurno čeka u junu!? Ni ostale njihove kolege nisu nimalo sjajnije. Redom, IV c je nanizao 1.460 izostanaka, IV b 898, IV 1 832, a najbolji je IV 2 sa 763 izostanka.

A kada se toliko izostaje, slijede kazne. 38 učenika će biti kažnjeno lošim vladanjem ili premještanjem u drugo odjeljenje, jer imaju 15 i više neopravdanih izostanaka, a ima i takvih koji samo što nisu izletjeli iz škoge zbog 43, odnosno 69 neopravdanih izostanaka.

Na kraju, izgleda da su svi ti izgubljeni časovi, najviše štetili samim učenicima. Od 793 prošlo ih je svega 41 posto, ili 325, dok ostalih 468 nije zadovoljilo. I tu ima rekordera. Neko je loše prošao zbog jedne slabe ocjene, a neko čak i zbog deset, dok je prosjek slabih ocjena zaista iznenađujuće velik i kreće se od 3 do 5.

38 ekonomskih tehničara iz I-1 ostvarilo je visok prosjek prolaznosti (94,4%), dok su najslabiji stolari iz II-7, gdje je, od 21 učenika, prošlo svega 5, ili 23%.

Drugo polugodište upravo počinje. Kako stvari sada stoje, ko zna hoće li u junu biti lakše sabrati izostanke, ili će nam za to tada zatrebati jedan super-moderan kompjuter.

SLIKE NAŠE NARAVI

Taraba, šleper, auto-put: a gdje je — čovjek?!

GDJE GOD NAĐEŠ ZGODNO MJESTO – AUTO OSTAVI...

Među neriješenim problemima koji trenutno opterećuju najveći broj građana Olova, zavisno od toga šta kome smeta ili ne smeta, sigurno je vezano za nedostatak jednog makar i jedinog solidnog parkirališta. Zasad, auta se parkiraju na dozvoljenim i na nedozvoljenim prostorima. Ponegdje se nađe i veći broj auta. Onome ko prvi put dolazi u Olovo, pogotovu ako poštuje saobračajne propise, sigurno se teško snalazi. Za luksuzna auta možda i nije toliko problem ona se nekako smjeste i na trotoarima. Mada predstavljaju smetnju, ona su sitnica prema raznim teretnjacima i šleperima, koji na vrlo opasnom i nezgodnom mjestu, pored igrališta, sami od sebe zastrašujuće djeluju. Slušamo da će se i za njih naći rješenje samo se pitamo kojim li će se srednjoročnim planom maknuti i omogućiti normalan prolazak pješaka. Ovome bismo sigurno mogli dodati i veliki broj vratolomnih trka naših motorizovanih građana koji zamišljaju da su na moto-trkama kad prolaze kroz naselje. Kud god kreneš dočeka te auto, parkirano ili najblaže rečeno zahuktalo, pa se ponekad pitamo i preispitujemo zašto nam uopšte služe ti silni saobračajni propisi — sigurno ne da ih maksimalno poštujemo.

Vjerujemo da će se složiti sa nama, da danas nemamo niti jedno gradsko parkiralište, a ono što imamo uglavnom je, po nekom nepisanom pravilu, malo »vlasništvo« organizacija udruženog rada i drugih. Zato, na drugoj strani, nema trotoara na kome nećete u svako doba dana naći po nekoliko vozila. Mislimo da je konačno došlo vrijeme da u razrješenju ovog problema budemo konkretniji, jasniji i odlučniji.

R. G.

Lošl uslovi stanovanja nastavnika OŠ »4. juli«

MOGUĆNOSTI I POTREBE CAREVE ĆUPRIJE

Samodoprinosom se ne može sve: kad će zaseoci Šarići i Jelaške dobiti pitku vodu - Iz ovog posljednjeg zaseoka pet domaćinstava izgradilo trafo-stanicu - Raskorak »Šumarstva« i »Gostovića« na štetu vlastitih radnika - U Osnovnoj školi »4. juli« najveći broj učenika pješači kilometrima, a ne znaju da li se nastavnik zadržao, jer nema stana, pitke vode...

Careva Ćuprija danas

KO SVE UTIČE NA - PRAVAC PUTEVA?

Careva Ćuprija je mjesna zajednica koja nailazi na brojne teškoće i probleme u svom radu. Pokušaj da se svi problemi sa kojima se susreću radni ljudi i građani Jelašaka, Magulice, Kamenska, Rijeke i Stojčića svedu na jedan ili dva nije moguć jer je suština dublja i mnogo kompleksnija. Nešto oko 4000 žitelja ovog područja nema još uvijek riješen problem međusobne povezanosti putevima niti puteva koji ih vezuju sa sjedištem mjesne zajednice, tako da je otežan prevoz učenika i radnika. Poći od ovog problema, znači razjasniti mnoge stvari vezane za ovu problematiku. Započeti putevi se ne završavaju i često mijenjaju pravac zbog neslaganja građana

SAMOUPRAVNIM DOGOVOROM - PJEŠAČE RADNICI!

Postojeći dogovor između OOUR-a »Šumarstvo« iz Olova i »Gostovića« iz Zavidovića poštuje samo ova druga osnovna organizacija.

»Šumarstvo« iz Olova ne samo da ne poštuje dogovor već je i istupilo iz tog dogovora uprkos činjenici da 60 njegovih radnika svakodnevno putuju ovim relacijama. Tek u posljednje vrijeme za njih je obezbijeđen prevoz, ali kada je u pitanju popravka i izgradnja puteva oni se povlače.

Što se tiče ostalih aktivnosti, ne može se reći da se ništa nije radilo i uradilo. Oko pedeset domaćinstava samodoprinosom je dobilo vodovod, mada pitanje snabdjevenosti pitkom vodom još uvijek muči zaseok Šariće i Jelaške.

U zaseoku Jelah pet učenika je samostalno izgradilo trafostanicu i niskonaponsku mrežu u vrijednosti od 19,5 miliona. Od »Šumarstva« su dobili pomoć u stubovima.

Sve ovo saznajemo od predsjednika mjesne zajednice Mustafe Mujezinovića.

Nesnalaženje i slaba organizovanost rada delegata i delegacija možda je jedan od razloga zbog kojih se većina aktivnosti svodi na dogovore koji propadaju. Različite potrebe i interesi građana nisu usklađeni tako da se događa da se već trasirani putevi okreću u drugom pravcu.

ŠKOLA BEZ STANOVA I KADRA

Ako bi se mogao izdvojiti najveći problem ove mjesne zajednice, onda je on vezan za stambeni prostor za izvođenje nastave i za smještaj prosvjetnih radnika. Kroz razgovor sa direktorom Osnovne ukole »4. juli« u Carevoj Ćuprij! Nikolom Kamenčićem saznali smo da ovi problemi godinama muče ovu ustanovu, ali da još nije riješen problem fiskultrne sale i prostorije za smještaj dječije kuhinje. Zgrada u kojoj sada stanuju prosvjetni radnici vrlo je stara i oronula tako da ne ispunjava ni osnovne uslove za život. Nedostatak dječije kuhinje, iako postoje sredstva za njen rad, velika je teškoća jer od 645 učenika 400 je đaka pješaka. Nedovezujući se na ove probleme, Avdo Kamenjašević, koji ovdje radi već petnaest godina kaže, da je nedostatak stambenog prostora za prosvjetne radnike razlog zbog kojih nastavnici svakodnevno odlaze i da nije radnika sa ovog područja, ova škola bi već odavno prestala se radom. Samo za sedam dana nedavno su otišla četiri nastavnika. Zbog svega ovoga lošiji su i nastavni rezultati, jer pojedine predmete predaju nastavnici koji za to nemaju kvalifikaciju. Međutim, ovakve probleme ima i područna škola u Kamensku koja je izgrađena još 1958. godine i koja je već oronula, izgrađena na vjetrometini tako da svake godine izdvajaju sredstva za popravku krova koji vjetar odnese.

I, kako reče Karan, opštinski oci bi već jednom trebali okrenuti glavu i prema ovim problemima. Sve dosadašnje inspekcije su naložale zatvaranje ove škole.

Pored toga što najveći broj učenika pješači, ponekad »vozari« dolaze u situaciju da, i pored organizovanja prevoza, budu ostavljeni od strane »Centrotransovih« vozača. Pitamo se da li to i takvo ponašanje vozači smatraju humanim gestom? Ako je tako, onda bi se moralo voditi više računa o tome i ko tamo radi. Vode koja se nalazi ispred škole i služi učenicima i nastavnicima već odavno je stavljena van upotrebe - ali se upotrebljava.

IZBORI-PRILIKA ZA ODGOVORNIJE DELEGATE

Govoreći o problemima funkcionisanja delegatskog sistema Mulić Rašid, predsjednik Konferencije SSRN kaže da delegati nisu shvatili svoju društvenu ulogu i obavezu, pa se i neodgovorno ponašaju. A bilo bi krajnje vrijeme da je shvate jer im niko ne može i neće pomoći ako oni sami sebi ne pomognu. Ako su se dosada delegati birali tek toliko da budu izabrani, onda bi sadašnji izbori morali proteći u kritičkoj analizi svih prupusta, a istovremeno i biranjem onih pojedinaca koji će raditi.

IZ PODRUŽNICE SSRN DOLOVI

Prednjači u idejama i akcijama — ORB »Ivo Lola Ribar«

ŽIVOT OSMIŠLJEN – AKCIJOM

80 posto zemljoradnika udružilo rad i sredstva sa OK »Kooperativa« — Kad će svako domaćinstvo dobiti trofaznu struju, a selo društveni dom: to je plan u najskorijoj budućnosti

Izbori završeni 16. januara u podružnici SSRN Dolovi, smještenoj na području istoimene mjesne zajednice, bili su prava prilika da se sumiraju postignuti rezultati u protekle dvije godine i utvrde pravci dalje aktivnosti, koja će ovoj sredini i njenom čovjeku donijeti, prije svega ljepši i udobniji život.

O rezultatima, postignutim u posljednje dvije godine, može se govoriti samo u superlativima. Nema sumnje, radni ljudi i građani ove podružnice dali su ogroman i konkretan doprinos samoupravnom razvoju mjesne zajednice Dolovi, kroz mnogobrojne aktivnosti, akcije i pregnuća. Najbolje da pođemo redom.

U ljeto 1979. godine ovdje su prvi prišli realizaciji Zakona o zaštiti spomenika, i taj posao uspješno završili u septembru iste godine, uloživši sem fizičkog rada i oko 140 hiljada dinara. To je bio i period kada se ovdje akcijaški radilo na izgradnji i uređenju autobuskih stajališta, koja su novi korak u želji da se radnicima i učenicima ovog područja obezbijedi siguran i redovan prevoz do radnih mjesta i škola. Doduše, sadašnji broj autobuskih linija prema Dolovima ne može da zadovolji potrebe, ali je u tom pravcu već uređeno dosta, pa je realno očekivati i uvođenje nove linije ka Dolovima.

U 1980. godini ovdje se prišlo ozbiljnom i napornom poslu, čije je realizacija međutim svim mještanima obećavala i bolju električnu energiju. U avgustu su se radni ljudi referendumom izjasnili o raspisivanju trgodišnjeg samodoprinosa u visini od 2 posto, koji treba da obezbijedi oko 320 hiljada dinara. Samodoprinos je obuhvatio 34 domaćinstva, u kojima je zaposleno 63 radnika. Posao nije bio nimalo lak, ali su ga mještani sebi učinili lakšim. Naime, radili su bukvalno svi. Od sedmogodišnjaka do djedova, a prednjačila je, kao i uvijek, ORB »Ivo Lola Ribar« sa svojih vrijednih 50 brigadira. Mladalačka pjesma, iskustvo starijih graditelja i neimara, te ljuljevite ruke omladine, počeli su s radom već 1981. godine, u junu mjesecu.

Trebalo je izvršiti rekonstrukciju niskonaponske mreže i izgraditi 10-kilovatni dalekovod i trafo-stanicu — u ukupnoj dužini od 1127 metara. Predračunska vrijednost ovog objekta je 700 hiljada dinara, a osim 285 hiljada dinara koja će obezbijediti samodoprinos, tako da je već u oktobru prošle godine puštena visokonaponska mreža.

— Ovo je samo prvi dio akcije. Po realizaciji samodoprinosa, 1983. godine planiramo u svaku kuću uvesti i trofaznu struju. Treba ovom prilikom istaći i pomoć organizacija udruženog rada, u prvome redu Ugostitelјstva, Šumarstva, Prometa i Finalne prerade. U programima osnovnih organizacija SK, SSO i podružnice SSRN, postoji i inicijativa o zavođenju novog samodoprinosa za izgradnju društvenog doma. To je naš sljedeći zadatak. Pored toga, planiramo i uređenje puta u selu, kao i dalje održavanje autobuskih stajališta koje smo sami izgradili, kaže Nafil Hadžibabić, predsjednik podružnice SSRN Dolovi.

Na kraju, ovaj kraj daleko je otišao u samoupravnom organizovanju poljoprivrede. Preko 80 posto zemljoradnika, ili 30 domaćinstava, udružilo je rad i sredstva sa OOK »Koperativa« i danas uspješno s njom saraduje.

Z. ĐORĐEVIĆ

MJESNA ZAJEDNICA SOLUN

Srce jače od uslova - sa jedne radne akcije u MZ Solun (snimio M. Ostojić)

PREKO RIJEKE - DO POVELJE

Dobrovoljnim akcijama je postignuto zaista mnogo!Čak je premoštena i rijeka — U ovoj godini biće formirana OOK »Krivaja«, otvoriće se poljoprivredna apoteka, stočna pijaca...

Za svoje aktivnosti u okviru »Programa akcija mjesnih zajednica« Solun je dobitnik najvećeg priznanja - Povelje SSRNJ.

U periodu 1976 - 80. izvedeno je niz akcija koje su od izuzetnog značaja za radne ljude i građane ove mjesne zajednice.

Počelo je sa izgradnjom puta Solun-Martinovići u dužini od oko 4 kilometra. Zatim slijedi izgradnja puteva Solun - Žunova - Bukov Do, Solun - Rečica - Metilji, Solun - Hadre - Glavičino, Hadre - Kovačići. Ovdje treba dodati još i izgradnju puta Crni Potok - Milankovići, jer su Milankovići u to vrijeme pripadali Mjesnoj zajednici Solun. To je ujedno i najteža akcija izvedena u tom periodu na području olovske opštine. Najprije je trebalo izgraditi most preko rijeke Krivaje, koji je progutao ne samo tone i tone cementa i armature već i hiljade časova udarničkog rada žitelja Milankovića. Zatim slijede akcije na izgradnji vodovoda, električne mreže itd, tako da svako selo ima put, pitku vodu, električnu energiju.

Aktivnosti se nastavljaju istim intenzitetom i dalje, tako da je i u ove dvije godine učinjeno dosta: popravljena je većina putne mreže, rekonstruisane trafostanice, rekonstruisana niskonaponska električna mreža.

U ovoj godini biće formirana OOK-a »Krivaja«, otvoriti poljoprivredna apoteka, stočna pijaca itd.

Uzimajući u obzir sve okolnosti pod kojim se radilo, može se reći da je urađeno i više nego što je moguće.

Marijan Ostojić

SVEČANOSTI U OOUR-ima

U OOUR-u »Stupčanica-trans« najsvečanije — prigodni pokloni (ručni satovi) penzionerima i radnicima za 15-godišnju vjernost svom kolektivu: Ibrahimu Zukiću, Salku Helji Zehridu Muminoviću i Radislavu Mičiću

Rijetka prilika da se stane »na zemlju« — »Stupčanica-transovci« proslavljaju svoj dan

NAGRAĐENI PRIMJERNI VOZAČI

U svim organizacijama koje se bave prevozom putnika i robe i održavanjem vozila, 15. januara — Dan vozača, obilježen je svečano i iskorišten je uglavnom za sumiranje postignutih radnih rezultata u proteklom periodu. A ti rezultati nedvosmisleno govore da naši vozači i automehaničari rade dobro i daju veliki doprinos provođenju ekonomske stabilizacije u vlastitoj sredini, a i šire.

Prigodne svečanosti održane su u preradi drveta, »Centrotransu«, ali je, čini se, najsvečanije bilo među vozačima »Stupčanica-transa«, gdje se, uz 221 zaposlenog, ovdje okupilo mnogo gostiju iz drugih OOUR-a, te predstavnici društveno-političkih organizacija komune.

Ovaj OOUR je od 1976. godine, kada je konstituisan, snažno uznapredovao, pa od početnih 46 vozila i 27 prikolica, danas gazduje se 101 vozilom i 84 prikolice, ukupne nosivosti od 1860 tona. Kako reče Radivoje Višnjić, direktor OOUR-a, prošle godine ostvaren je ostatak dohotka od 21 milion dinara, ili 20 puta više nego prije pet godina. Ovdje danas prosječno zarade preko 11 hiljada dinara, a kako i ne bi kada je u posljednje dvije godine svaka subota bila radna.

Kao što to obično biva, i ovom prilikom je istican rad vozača, a primjernih i savjesnih radnika ovdje je zaista mnogo. Zbog toga i nije bilo lako izabrati i nagraditi najbolje.

Na kraju, za 15 godina neprekidnog i savjesnog rada OOUR je ručnim satovima nagradio Ibrahima Žukića, Salku Helju, Zehrida Muminovića i Radislava Mičića, a istim poklonima u zasluženu mirovinu ispraćeni su Idriz Smailhodžić, Ljubo Balotić i Milivoje Đorojević.

IZ OOUR-a »POLJOKOP«

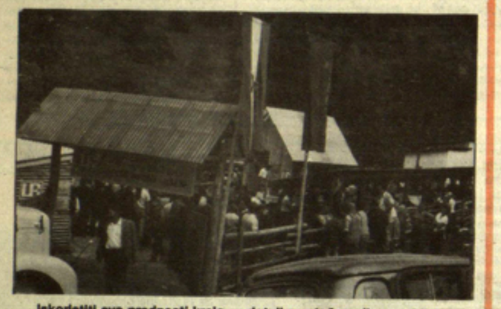

Iskoristiti sve prednosti kraja — detalj sa stočne pijace u Olovu

PROIZVODNJA MESA — STRATEŠKI ZADATAK

— Ove godine na našim trpezama naći će se preko 106 hiljada kilograma mesa — Neusklađen odnos u razvoju individualnog i društvenog sektora

OOUR »Poljokop« koji posluje u okviru Upijeve Radne organizacije »Jedinstvo«, zapošljava danas 10 radnika, i bavi se društveno organizovanom proizvodnjom mesa. U tom pravcu se vrši i tov stoke na ekonomiji Drecelj i priprema mesa za tržište u klaonici u Olovu. Pored snabdijevanja građana, ova organizacija mesom opskrbljuje i ugostiteljske radnje, te društvene ishrane.

Dok je prošla godina bila po mnogo čemu specifična, jer je zabilježen osjetan pad cijena mesa, ove godine se, kao strateški zadatak, u prvi plan stavlja dalji razvoj društvenog sektora u cilju obezbjeđenja reprodukcije stoke, jer se u velikoj mjeri osjeća neskład u odnosu na individualni sektor, koji je u znatno povoljnijem položaju.

U tom pravcu planira se i izgradnja savremene štale, ovčarnika na Drecelju i Tisovom brdu, koje će biti opremljene tako da mogu prihvatiti sva plemenita grla u cilju njihovog daljeg uzgoja i tova. Pored toga, stvoriće se uslovi i za proizvodnju priplodnog materijala, koji je do sada uglavnom uvožen.

— Planiramo i rekonstrukciju postojeće klaonice, a u cilju jeftinijeg obezbjeđenja hrane izgraditi ćemo silažu na Drecelju. Za sve ove radove potrebna je investicija od 9 miliona dinara, pa očekujemo široku društveno-političku akciju na nivou Radne organizacije i šire, u cilju efikasnog obezbjeđenja sredstava. Ove godine proizvest ćemo 106.520 kilograma mesa, a planirani ukupni prihod iznosi 27 miliona dinara, kaže direktor Mato Vijačkić.

Z. ĐORĐEVIĆ

OOUR TVORNICA TRIKOTAŽE DO 1985.

KAKO UŠESTOROSTRUČITI UKUPAN PRIHOD?

Do kraja tekućeg planskog srednjoročja ovdje će biti zaposleno 450 radnika, uglavnom žena — Da bi šest puta uvećali ukupan prihod, u ovom kolektivu idu na specijalizaciju proizvodnje i otkup licence za proizvodnju kupaće opreme

Novi zadaci zahtijevaju specijalizaciju — Iz proizvodne Hale Trikotaže

Danas se s pravom može reći da OOUR Tvornica trikotaže — sa stanovišta potreba olovske komune, slijedi razvojni put koji je trasiran programom razvoja OOUR-a, Radne organizacije »Ključ — Šik«, komune i Republike.

Ako se zna da u ovoj godini krupna investiciona ulaganja u pravcu izgradnje nove proizvodne hale, obdaništa i ambulante, te nabavke novih modernih šivaćih mašina, zaokupljaju pažnju radnih ljudi ovog kolektiva, onda je interesantno upoznati se i sa programima razvoja za naredne godine.

Već u 1983. godini ovdje će raditi 72 nova industrijska šivača, a predviđena je i prekvalifikacija 30-tak gimnazijalaca za isto zanimanje. Ono najvažnije je svakako novina u samom proizvodnom programu. Ovdje će, naime ova godina proteći u znaku specijalizacije proizvodnje bijelog veša, koja u narednoj godini treba da donese željene efekte. U ovoj godini planira se izvesti 600 hiljada komada bijelog vesa i obezbjediti oko milion dolara, dok će u narednoj godini van granica naše zemlje biti plasirano blizu 2 miliona komada, ili 40% cjelokupne proizvodnje, sa deviznim prilivom od 4 miliona dolara i ukupnim prihodom većim za 6 puta nego u 1981. godini.

U 1984. godini trikotažeri će se upustiti u još jedan značajan poduhvat. Planira se, naime, otkupljivanje licenci za proizvodnju kupaće opreme. Ukoliko taj posao bude uspješno realizovan, proizvodilo bi se preko milion komada kupaćih kostima, mantila i ostale opreme, a polovina bi se izvozila. Broj radnika povećaće se za 72, jer te godine školu završava posljednja generacija industrijskih šivača.

Na kraju, tekuće petogodište ovaj OOUR planira završiti sa 450 radnika, naravno uglavnom žena, koje će ostvarivati prosječan lični dohodak 100 posto veći nego prošle godine.

Z. Đ.

OOUR »ŠUMARSTVO«

U TRAŽENJU POVRŠINA ZA POŠUMLJAVANJE

Nedostatak zemljišta upućuje na krčenje degradiranih šuma i otkup privatnog zemljišta kako bi se održao godinama ustaljeni obim šumsko-uzgojnih radova — Vlastiti rasadnik obezbjeđuje sadnice i za tržište

Obnavljanje posječenih šuma godinama se nameće ne samo kao obaveza radnim organizacijama koje se bave sječom ili preradom ove važne sirovine već i svih nas.

Kolika se pažnja kod nas posvećuje ovoj djelatnosti, pokušali smo nešto više saznati u OOUR-u »Šumarstvo«, čija je zadaća da pored osnovne djelatnosti — sječe vrši ne samo pošumljavanje onoliko površina koliko je posječeno nego i da stalno popravlja šumski fond.

U prošloj godini obaveza je u potpunosti izvršena — sa 101%. Međutim, već ove godine postavlja se pitanje mogućnosti obnavljanja — zbog nedostatka zemljišta. Planira se krčenje degradiranih šuma i otkupljivanje privatnog zemljišta. Zbog nedostatka radne snage za obavljanje ove vrste poslova »Šumarstvo« je problem pošumljavanja riješilo uspješnom saradnjom sa školama. »Šumarstvo« ima vlastiti rasadnik koji se nalazi u Ajdinovićima — sa produktivnom površinom od oko 14 hektara (koji sadnim materijalom podmiruje sve radne jedinice). Postoje velike zalihe koje se mogu plasirati i na tržište. Sadni materijal je odličnog kvaliteta jer je u rasadniku zastupljen veoma stručan rad koji se obavlja isključivo mehanizovanim sredstvima. Za to se koriste priključne mašine za sve faze rada.

Šuma stostruko uzvraća — sa jedne od brojnih akcija pošumljavanja

MNOGO INVALIDA — JOŠ VIŠE BOLOVANJA

Pokušali smo od direktora Bogdana Janjića saznati kako rade i uslove pod kojima rade zaposleni ovog kolektiva.

— Pored velikog broja invalida rada, kojih imamo oko 182, i teškoća oko iznalaženja odgovarajućih radnih mjesta za njih, veliki problem nam predstavljaju i bolovanja. U toku prošle godine do 30 dana bolovala su nam 43 radnika a preko trideset dana — 45 radnika. To znači da je od ukupnog broja zaposlenih (918), radilo samo 802 radnika — ističe Janjić.

Bez obzira na sve preduzete mjere, koje se odnose na poboljšanje uslova rada — uvođenjem savremene mehanizacije i što bolje zaštite na radu, ovakve teškoće neće biti lako riješiti, jer ova vrsta zanimanja nije baš najpривlačnija za mlade ljude.

TOPLI OBROK ZA TRI RADILIŠTA

Pored planova da se u ovoj godini mehanizuje veći dio poslova i još više pojača zaštita na radu, predviđa se i obezbjeđenje toplog obroka za tri radilišta.

MILAN MIČIĆ, VOZAČ U OOUR-u »STUPČANICA — TRANS«

Milan Mičić

PREKO MILION KILOMETARA NA TOČKOVIMA

Milan Mičić, vozač u OOUR-u »Stupčanica-trans«, sa volanom se drži punih 17 godina. Taj dugi period bio je za njega vrijeme vozačkog kaljenja i učenja zanata, koji samo ljudi jakih živaca mogu uspješno obavljati. Počeo je na »čepelu«, a danas vozi popularnu »15-ku«. Od 120 vozača ove organizacije ubraja se među najbolje. Ne bez razloga.

Savjesno obavljajući posao, ovaj vrijedni radnik nikada do sada nije imao štetu na kamionu, niti je doživio nezgodu na putu. Komunista, već 20 godina, ovako govori o svojim radnim obavezama:

— Voziti, znači neprestano misliti na ono što se radi. A o obavezi da se čuva i održava društveno dobro, ne treba posebno govoriti. E, da imamo još i auto-bazu...

Ta auto-baza je, kažu, san svih vozača ovog OOUR-a. Danas svoje kamione parkiraju i ostavljaju raznoraznim štetočinama, neposredno kraj puta, u blizini fudbalskog igrališta. Nerijetko se dešava da nesavjesni prolaznici i ko zna ko još, ponešto i skinu sa vozila.

Milan je tek svaki treći dan kod kuće, u krugu porodice, gdje se najprijatnije osjeća. Prije šest godina dobio je i stan, kojim je kaže, zadovoljan. A vjerujemo da su zadovoljni i u OOUR-u jer Milanov rad, zajedno sa radom ostalih vozača donosi i svakodnevni napredak ovog kolektiva na točkovima. Zaraditi 20 hiljada dinara mjesečno nije malo, ali nije malo ni za volanom biti u prosjeku 8000 kilometara svakog mjeseca. Postoji li poseban savjet, kako preći za tolike godine preko milion kilometara, a ne ogrebati vozilo?

— Voziti lagano, nikada pod dejstvom alkohola, ne forsirati auto i poštovati ostale učesnike u saobraćaju, kratak je Milan.

TURISTIČKA PONUDA OLOVA — KAKO JE OBLIKOVATI?

MOGUĆNOSTI IZNAD NAPORA

Ili, šta je Olovo, pored atraktivnosti koje nudi priroda i gostoljubivost građana, učinilo da tranzitnog turistu zadrži u svom mjestu i na tome gradi razvitak ne samo ove značajne djelatnosti (u povoju) nego i ukupan društveno-ekonomski napredak komune?

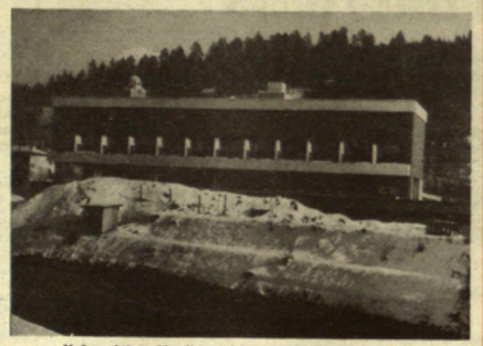

Nužan sistemski pristup ukupnoj turističkoj ponudi Olova

Izgradnjom banjsko-rekreacionog centra na termalnim izvorima i motela s ribnjakom u Radavi, kao osnovnim elementom takozvane sekundarne trustičke ponude, turistička djelatnost Olova dobiva značajne smještajne i ugostiteljske kapacitete.

Izostali elementi primarne ponude

Međutim, bilo bi sasvim pogrešno misliti da smo time i okončali postupak oblikovanja turističke ponude Olova. U dosadašnjoj praksi formiranja turističke ponude uvijek se padalo u iste pogreške — turističkoj potražnji nude se samo elementi sekundarne ponude, a turistima je prepušteno korištenje elemenata primarne ponude odnosno korištenje prirodnih, kulturno-istorijskih i drugih atraktivnosti mjesta u naturalnom ili nasliđenom obliku. Elementi primarne turističke ponude su osnov privlačnosti, zbog kojih turista privremeno napušta svoje stalno boravište, dakle osnovni faktor koji utiče na preduzimanje turističkih kretanja i ističnja atributa atraktivnosti turističkog lokaliteta. Ne napuštaju moderni turistički nomadi svoje urbane sredine zbog arhitektonske privlačnosti hotela, što ne isključuje potreban komfor, nego zbog potrebe za pastoralnim kutkom, sredstvima rekreacije i relaksacije. Elementi sekundarne ponude su pomoćno sredstvo ili valorizator elementa primarne ponude. Oba dijela turističke ponude tijesno su povezana i skoro da ne mogu opstati jedan bez drugog. Sekundarna ponuda valorizira elemente primarne ponude i plasira ih na turističko tržište, pretvarajući ih time u dio integralnog turističkog proizvoda. Bez valorizacije primarna ponuda predstavlja mrtav kapital za turističku djelatnost. Prirodni element, kao što su termalni izvori olovoske banje, izvanredna je ilustracija kako i izuzetan turistička atraktivnost — sama za sebe u naturalnom obliku, ne znači i turističku ponudu. Potreban je cjelovit marketing-miks (marketing-program) nastupa na turističko tržište želi li se oblikovati turistička ponuda i postići sigurnost i poslovni rezultat na duži rok. Oblikovanje turističkog proizvoda se i ostvaruje preko pojedinih komponenti. Ovdje nije vidljiv vanjski oblik proizvoda već samo njegovih komponenti, a turista je u krajnjoj distanci kreator turističkog proizvoda, pretpostavlja i stiče dojam o njegovom konačnom obliku.

Temelj uspjeha oblikovanja turističkog proizvoda Olova nalazi se u njegovoj originalnosti korištenja raspoloživih elemenata primarne ponude, a koja u kobinaciji sa elementima sekundarne ponude daju konačnu vrijednost turističke ponude. A sve ovo, nadalje, uz uslov odgovarajuće organizacije turističke djelatnosti na nivou opštine i vođenja adekvatne turističke i poslovne politike na principima savremenog marketing-koncepta, gdje savremeni tržišni koncept — marketing predstavlja, jednom riječju, objedinjavanje svih poslovnih aktivnosti koja su na bilo koji način povezana s tržištem.

Suočeni sa svim realnim činjenicama, odnosno procesima i tendencijama u savremenom pristupu tržišnih problema turizma, u postupku oblikovanja turističke ponude Olova potrebno je poći od tri osnovna zaključka.

Turistička djelatnost kao vitalna komponenta ekonomike

Prvo, u svojoj dosadašnjoj izgradnji Olovo nije nikada pridavalo turističkoj djelatnosti značaj jedne od vitalnih tačaka svoje ekonomike. Nužnost razvoja turističke djelatnosti izlazi iz realne činjenice da se ljudsko društvo danas kreće u susret civilizacije slobodnog vremena. A turizam se potvrđuje kao jedan od najuspješnijih sredstava i ljudima najprihvatljivijih oblika ispunjenja tri osnovne funkcije slobodnog vremena: odmora, razonode i razvoja ličnosti. Zato zajednički imenitelj ciljeva perspektivnog razvoja turizma i mjera turističke politike treba da ima postupan, stalan i pozitivan trend rasta. Privredni model Olova, naime, neće biti potpun i usklađen, niti će proizvoditi moguće ekonomske efekte ukoliko u njega ne bude ugrađen i turizam — prevladavajuća pojava i jedan od najmasvonijih nastupa potražnje uopšte.

Drugo, u osnovi turizma stoji veoma širok splet različitih motiva koji uvode savremenog čovjeka u ulogu turiste. Ova realna činjenica uslovljava da se sa kvantitativnim porastom turističkog talasa istovremeno odvija i proces njegovog kvalitetnog preobražaja, odnosno pojava i razvoj sve većeg broja oblika turizma. U takvim uslovima proširuje se krug receptivnih područja, turistički talas postoje sve rezuđeniji. Nekada na ivici, danas u predstartnoj fazi razvoja turizma, Olovo će se već sutra naći na pravcu jednog od turističkih krakova. Njegovo raznovrsno turističko bogatstvo i moguća turistička ponuda polivalentne strukture čini realnim očekivanja da će, po strukturi raznovrsna, turistička potražnja moći biti zadovoljena.

Nužan dugoročni program razvoja turizma

Uzimajući sve ovo u obzir, projekat treba da je koncipiran tako da predstavlja osvrt na splet faktora koji određuju kvantitet i kvalitet turističke osobenosti Olova, odnosno sepcifičnosti turističke ponude. Svakako da je potrebno predložiti program dugoročnog razvoja olovskog turizma, odnosno turističke politike za njegovu realizaciju, što zahtijeva dodatnu analizu organizacionih i posredničkih faktora distribucije kao sastavnih dijelova turističke djelatnosti.

Stjepan Bruža

Olovski turizam hoće u startnu fazu

Treće, turistička djelatnost Olova je u znatnom zaostatku za ostalim turističkim područjima i nalazi se praktično na prelazu iz predstartne u startnu fazu njenog razvoja. Osim negativnih, ovo zaostajanje ima i svojih pozitivnih strana. Najvažnije uporedna prednost je da je u razvoju svoje turističke djelatnosti moguće startovati sa jedne više osnove, polazeći, pri tom, od iskustva drugih kao i dostignuća savremene turizmologije.

Okvir za razmatranje i razrješenje svih pitanja oblikovanja turističke ponude Olova predstavlja marketing-koncept kao dobra osnova za njegovo organizovanje i vođenje turističke i poslovne politike na svim nivoima. Ako se ima na umu specifičnosti turističke djelatnosti i stepen razvoja turizma u Olovu, onda je jasno da u ovom konkretnom slučaju primjena marketing-koncepta ima velike mogućnosti za široku primjenu u organizovanju odnosno oblikovanju turističke ponude Olova. To dalje znači da se marketing-pristup može prihvatiti i kao osnova za uspješno razgraničenje i koordiniranje raznih interesa i nadležnosti u razvoju turizma na opštini, na raznim nivoima.

PRIČA — OD POČETKA (U samom postupku formiranja turističke ponude, s obzirom na sadašnji stepen razvoja turizma na ovom prostoru, priču je potrebno započeti od početka. U krug osnovnih ciljeva oblikovanja turističkog proizvoda Olova treba da se nađu zadaci:

— inventarisanje prirodnih i društvenih uslova Olova za razvoj turizma;

— izbor dijelova biotropnih i antropogenih elemenata primarne ponude koji su posebno atraktivni za turizam — kvantitativno-kvalitativno opredjeljenje turističke ponude;

— povezivanje odabranih biotropnih i antropogenih elemenata primarne ponude sa organizacionim faktorom i sekundarnom ponudom, odnosno postojećom turističkom receptivom i ostalim dijelovima turističke infrastrukture i suprastrukture — definisanje turističke ponude Olova i

— oblikovanje turističkog proizvoda.

IZ RUDNIKA OLOVA

STUDIJA PRODUBILA NADU

Pozitivno ocijenjena Tehno-ekonomska studija o mogućnostima i uslovima otvaranja i eksploatacije rudnog ležišta i olovne rude, koju razmatra »Energoinvest« — Dosadašnja ispitivanja »teška« 75 miliona dinara — Vlastita odricanja za sigurno zapošljenje rudara

Intenzivna istraživanja olovne rude u Olovu, započeta 1975. godine, traju još i danas. Može se slobodno reći da je protekli period bio veoma plodan i da je dao pozitivne rezultate. O dostignutom stepenu istraživačkih radova govori i izrada Tehno-ekonomske studije o mogućnostima i uslovima otvaranja i eksploatacije rudnog ležišta i olovne rude. Ona je pozitivno ocijenjena i nalazi se na razmatranju izvršnih organa SOUR-a »Energoinvest«, koji će dati konačnu odluku o njenoj realizaciji.

Studija je rađena na osnovu dosadašnjih istraživanja, koja su pokazala da postoje dovoljne količine rovne i kvalitetne rude za eksploataciju.

U razgovoru sa direktorom Radne organizacije Habilom Kehićem saznali smo da je dosadašnjim geološkim istraživanjima obuhvaćeno oko 6,5 kilometara jamskih rudarskih radova i oko 2700 metara dubinskog bušenja. U tom periodu osnovana je i Radna organizacija za izgradnju rudnika, čiji su osnivači Izvršno vijeće BiH, SOUR »Energoinvest« i Skupština opštine Olovo.

Procijenjuje se da je do sada u ove radove uloženo oko 75 miliona dinara. Sada Radna organizaca zapošljava 50-ak radnika koji su stručno obučeni za rukovanje savremenom mehanizacijom; samoupravno su i poslovno organizovani tako da svoje godišnje planove izvršavaju daleko prije roka.

Teritorijalna rasprostranjenost rudišta obuhvata oko 20 kvadratnih kilometara, a istraživanja su vršena na više mjesta tako da su radilišta mijenjana četiri puta. Radilište se sada nalazi na Boljači. Pored istraživačkih radova, ovaj mali kolektiv je radio i na poboljšanju vlastitih uslova rada. Tako je dosadašnju energiju (naftu) zamijenio električnom energijom, pobrinuo se i za izgradnju dalekovoda (u dužini od 3 kilometra) i trafostanice, što je istovremeno i zamjena rukovanja stranom mehanizacijom.

Poteškoće koje su imali u jednom dijelu kanjona rijeke Krivaje riješili su vlastitim naporima — izgradnjom puta dužine tri kilometra i olakšali pristup terenu, zbog kojeg su imali veliki broj bolovanja pošto se radilo u otežanim uslovima.

Ukoliko Tehno-ekonomska studija bude konačno pozitivno ocijenjena, sigurno će se obezbijediti i potrebne investicije za dalje radove. O značaju koji će imati otvaranje rudnika može će se govoriti tek kada do toga dođe, ali je sigurnojedno da će on biti daleko širi od opštinskog atara.

R. G.

DOKLE SMO STIGLI U REALIZACIJI DOGOVORA O INFORMISANJU?

ARGUMENTI DALTONISTA

Ili, zašto se godinama fizička kultura stavlja ispred kulture, pa sad i informisanja, mada se za njega verbalno zalažemo kao za pretpostavku samoupravljanja ● Efe-lopta nije isto što i efe-odluka ● U bici za »stabilizaciju« prvo se pomišlja na gašenje informativnih sredstava, a kad se zapada u gubitke ili se jave krizni trenuci — obavezno se okrivljuje nedovoljno informisanje

Prošle godine, tokom rasprave o društveno-ekonomskoj opravdanosti ustanovljenja informativne funkcije na Opštini, usvojili smo na izvršnim tijelima društveno-političkih organizacija vrlo dobre zaključke o svim otvorenim problemima izdavanja opštinskih novina. Danas, kad ih čovjek pogleda, ne zna šta bi im dodao ili šta bi im oduzeo. Tih zaključaka je bilo dosta i na nivou udruženog rada.

Međutim, u realizaciji dogovorenog, nismo otišli dalje od zaključka. I pored svih upozorenja, kritike, razgovora — naročito posljednjih mjeseci, i oštre osude zbog sporosti u dogovaranju oko toga kako i na koji način riješiti društveno-ekonomski položaj informativne funkcije u komuni još nije došlo do potpisivanja Samoupravnog sporazuma o izdavanju i finansiranju opštinskih novina. Radi se, dakle, o tekućem dogovaranju o načinu i izvorima finansiranja »Olovskih novina« i svim i dalje otvorenim pitanjima ustanovljenja funkcije informisanja na opštini. Čini nam se ako već ne očekujemo da društveni organi budu nekakvi čarobni štapić, da se mora postaviti pitanje mnogo odgovornijeg odnosa svih onih koji su na ovaj ili onaj način neposredno odgovorni.

POGREŠAN POTEZ — ALI ČIJI?!

Prosto je nevjerovatno koliko smo skloni da biramo pogrešne argumente kako bismo opravdali svoje neučešće u finansiranju opštinskih novina. Svojevremeno toliko hvaljena i podržavana incijativa za ustanovljenje informativne funkcije na opštini odjednom je, u trenutku kada treba izdvojiti sredstva za njeno finansiranje, na mjerodavnim mjestima i nastupima odgovornih rukovodioca označena kao »pogrešan potez«. A argumenti?

Prvi je »da u eri ekonomske stabilizacije nije ni racionalno niti društveno opravdano izdvajanje sredstava za informisanje«. Drugi argument je da udruženi rad izdvaja znatna sredstva iz dohotka za kulturu i fizičku kulturu. I treći argument (ili — četvrti, peti, sasvim je svejedno), ako je, što se informisanja tiče, u ovoj prilici takva paralela uopšte umjesna, da je opravdanije za ta sredstva radnicima obezbijediti ilustrovane časopise (!?) ili za njihovu rekreaciju. Kad se saslušaju ovakvi argumenti, prvo što čovjeku pada na pamet je ona stara narodna poslovica da je lako biti pametan poslije svega. Ali, zar sve ovo što se sada čuje o informisanju ne potvrđuje da ni neke stare istine i izreke ne važe uvijek.

ŠTA ĆE CENTAR KOJI VEGETIRA!

Nadalje, zbog nedovoljnih izvornih sredstava u Interesnoj zajednici za djelatnost kulture je i donesena odluka da se obavljanje informativne djelatnosti povjeri Centru za kulturu.

Međutim, položaj Centra za kulturu, obrazovanje i informisanje, zbog sporosti pri obezbjeđenju uslova za njegovo konstituisanje, postaje iz dana u dan sve nepovoljniji, nestabilniji i došao je u situaciju da skraćuje svoje programe, da ukida pojedine aktivnosti, jednom riječju, da osiromašuje i dovodi u pitanje ostvarivanja osnovnih funkcija zbog kojih je i osnovan. Postavlja se pitanje, da li je to sve što smo se dogovorili i zaključili u vezi sa osnivanjem Centra, bila stvar samo Socijalističkog saveza, ili i drugih subjekata?!

O ostalim argumentima nije vrijedno raspravljati. Jer, ako neko nije u mogućnosti da da valjane argumente, onda neka ne povlači one koje stavlja iza paravana kvazi-interesa. O informisanju u ovom trenutku bilo bi poželjno razmišljati s mnogo više razboritosti i temeljitosti.

U ovoj fazi razvoja informativne funkcije na opštini nameće nam se kao imperativ da svako u svojoj sredini i svi zajedno nastavimo proces koji smo počeli prije dvije godine. Treba se ipak nadati da prošlogodišnji problemi oko finansiranja imaju jednogodišnji mandat.

STJEPAN BRUŽA

OLOVO — S »NAJTANJIM« DINAROM ZA KULTURU U SRBiH

Jer, kako drugačije obasniti činjenicu da neki zaboravljaju da je informisanje uslov bez kojeg se ne može dalje u razvoju samoupravljanja, da je informisanje u funkciji ekonomske stabilizacije a ne atak na nju. Nadalje, ako bismo prihvatili prvi argument, šta reći za većinu koja je prihvatila društveni dogovor o informisanju, da li je njih potrebno podvrći društvenoj kritici za takvo ponašanje, a ističući grupe i pojedince u čijim je rukama koncentrisan dobar dio društvene moći i utiče a time i položaj i sudbina opštinskih novina. Drugo, kad se pominju sredstva koja se iz dohotka izdvajaju za kulturu i fizičku kulturu vrijedi zapaziti da nam nije poznato u koje se svrhe one izdvajaju i koliki su to iznosi. Zašto tako olako prelazimo preko svima nama poznate činjenice da smo zadnja opština u republici po izdvajanju sredstava za djelatnost kulture i fizičke kulture koja se ostvaruje u okviru SIZ-a.

IZ SIZ-a ZA DJEČJU ZAŠTITU

Djeca imaju pravo na više — ali to neka ne bude njihova briga

»ODLUČNE MJERE« NE PRAVE – OBDANIŠTE!

Bolje je organizovati sastajanje djece u namjenskoj prostoriji nego da se ona »dogovaraju« na ulici

Možda smo često razmišljali, ali nismo ništa preduzimali da stvorimo takve-takve uslove za izgradnju objekta za dječije obdanište. Ako je nešto i rađeno, onda to nije maklo dalje od SIZ-a Za dječiju zaštitu, jer je uvijek postojalo nešto preče.

Na posljednjoj Skupštini SIZ-a za dječiju zaštitu, pored svih važnih i manje važnih tačaka dnevnog reda, svakako je najveću pažnju privukla Informacija o toku pripreme za izgradnju dječijeg obdaništa. Stav svih delegata je da se moraju preduzeti odlučne mjere za njegovu realizaciju do 1985. godine. U okviru SIZ-a u toku su pripreme koje obuhvataju dobijanje urbanističke saglasnosti za izgradnju kao i obezbjeđenje neophodnih investicija.

Bez obzira na sve postojeće teškoće, ne bi smjelo biti zastoja i nesporazuma za izgradnju jednog ovakvog objekta – pogotovo kada znamo da se sadašnje potrebe neće smanjivati već svakim danom povećavati. Treba, naime imati na umu da svakim danom imamo sve više zaposlenih žena i da se one snalaze kako znaju i umiju oko čuvanja djece.

Radi ilustracije, navešćemo još jedan primjer. Od prošle godine osnovan je Savez za socijalističko vaspitanje i brigu o djeci, koji u svom sastavu okuplja pet društava, ali bez ijedne prostorije za okupljanje. Možda bi se i o tome trebalo voditi računa. Okupljanje djece s vremena na vrijeme nije nikakvo rješenje. Sigurni smo da bi izgradnjom ili eventualnom adaptacijom nekog objekta za ove svrhe bilo učinjeno zaista mnogo.

DA NAM GRAD BUDE LJEPŠI

U SAS-u JE — SPAS

Ili, šta donosi Samoupravni sporazum o finansiranju održavanja i opremanja uređenog građevinskog zemljišta koji će se uskoro naći na raspravi da bi bio potpisan do kraja februara o. god.

Čistoća grada, uređenost zelenih površina, lijep izgled objekata za stanovanje, propisna saobraćajna signalizacija i još mnogo toga zajedno, doražavaju način življenja i navike jedne urbane sredine. Olovo, na žalost, ne bi mogio da se pohvali svim tim epitetima. Tačno je da nam je grad prljav, da se smeće neredovno odvozi, da se uništavaju zelene površine (a i njih je veoma malo), da stambeni objekti propadaju. Nije teško vidjeti i srušen saobraćajni znak i polomljene korpe za otpatke, kao i Stupčanicu i Bioštica pune raznoraznih otpadaka i prljavština. Skloni smo, i to suviše, kritike upućivati KSP »Bioštica«, koja bi barem trebalo voditi brigu o svemu ovome, a da u stvari uopšte ne znamo razloge ovakvog stanja. Nismo nekada ni dovoljno samokritični, jer priznat ćete, za dosta toga sami smo krivi.

Kada bi u krajnjem slučaju svako od nas davao pun doprinos u čuvanju ovoga što imamo, problemi ni tada ne bi bili riješeni. O čemu se radi?

Radi se najprostije rečeno o finansiranju svih poslova koji grad čine lijepim. A donedavno, nismo imali niti jedan samoupravni akt koji tretira i reguliše ova pitanja. Zbog toga treba da nas raduje činjenica, da je Izvršni odbor Skupštine opštine imenovao radnu grupu od predstavnika Komunalnog preduzeća, Sekretarijata za privredu Skupštine opštine i SIZ komunalno-stambenih djelatnosti, koja je nedavno završila Prijedlog samoupravnog sporazuma o finansiranju održavanja i opremanja uređenog građevinskog zemljišta. Izvršni odbor Skupštine opštine tom je aktu dao »zeleno svjetlo« i on će se uskoro naći na raspravi, a rok za njegovo prihvatanje i potpisivanje je kraj februara.

Šta ovaj sporazum reguliše i na koji način rješava pomenute probleme, kada je riječ o čistoći grada i održavanju objekata komunalne infrastrukture?

– SAS rješava i reguliše pitanje finansiranja, održavanja čistoće ulica, održavanje zelenih površina, horizontalne i vertikalne saobraćajne signalizacije, održavanje javne rasvjete, dekoracije grada povodom raznih svečanosti i mnoga druga pitanja, zbog kojih su često, na naš račun, upućivane, rekao bih, neopravdane kritike. Sporazum predviđa obezbjeđenje sredstava po stopi od 1,2 posto na dohodak ostvaren u prošloj godini. Potpisnici sporazuma su Skupština opštine, društveno-političke organizacije i organizacije udruženog rada naše komune, kaže Ramiz Pašalić, direktor KSP »Bioštica«.

Z. Đorđević

GRAD GRADIMO

Veći uticaj udruženog rada na stambenu izgradnju — pogled na stambenu četvrt u društvenom sektoru u Olovu

KAKO TRAJNO RIJEŠITI PITANJE STAMBENE IZGRADNJE?

Samoupravni sporazum o solidarnoj stambenoj izgradnji i sporazum o udruživanju sredstava za stambenu izgradnju — put za sistemsko rješenje ove oblasti kako u društvenom tako i u privatnom sektoru

U ovom trenutku teško je reći kako će Olovo izgledati za godinu, dvije, pogotovo sa stanovišta stambene izgradnje. Koliko ćemo stanova imati u društvenom, a koliko u individualnom sektoru, recimo za pet godina, znat ćemo tek kada se potpiše i usvoji Samoupravni sporazum o solidarnoj stambenoj izgradnji i Samoupravni sporazum o udruživanju sredstava za stambenu izgradnju.

Do kraja 1980. godine važio je SAS o udruživanju sredstava za stambenu izgradnju, koji je, međutim, naišao na niz praktičnih problema, i koji nije u pravom smislu te riječi efikasno regulisao pitanje društveno usmjerene stambene izgradnje. U međuvremenu je izašao Zakon iz te oblasti, koji je Skupštini opštine nametnuo zadatak, da donese dva samoupravna akta. Prvi je SAS o solidarnoj stambenoj izgradnji, koji je obavezan, a drugi je Sporazum o udruživanju sredstava za stambenu izgradnju, koji je završen u prijedlogu i uskoro će se naći na javnoj raspravi. Treba reći, kada je u pitanju ovaj drugi sporazum, da njegovu potpunu realizaciju u velikoj mjeri regulišu i realne potrebe organizacija udruženog rada, kojim se na ovaj način pruža prilika da trajno riješe stambena pitanja u svojoj sredini za duži period.

Kada je riječ o sporazumu za solidarnu stambenu izgradnju, a koji je obavezan za sve organizacije, kriteriji o raspodjeli sredstava još nisu utvrđeni, ali se i taj posao uspješno privodi kraju. On predviđa udruživanje sredstava iz dohotka.

– Samoupravni sporazum o udruživanju sredstava za stambenu izgradnju, koji je u nacrtu, predviđa izdvajanje u iznosu od 5,5 posto iz čistog dohotka. Iz tih sredstava, 55 posto bi bilo izdvajano za društveno usmjerenu izgradnju, a ostalo za individualnu stambenu izgradnju, što je jedna od novina u kreiranju stambene politike. Vjerujemo da će početkom idućeg mjeseca oba sporazuma, sa kriterijima raspodjele, kada je u pitanju solidarna izgradnja, biti na raspravi, što govori da se njihovom potpisivanju treba prići već početkom marta. Neophodno je u vezi s ovim aktima biti ažuran, konkretan i efikasan, jer oni u velikoj mjeri uslovljavaju i potpunu realizaciju programa stambene izgradnje za period 1981 – 1985. godina, kaže Behadem Imširović, sekretar za privredu Skupštine opštine.

Z. Đ.

MLADI U OPŠTENARODNOJ ODBRANI

SVAKI UČENIK – SA PUŠKOM U RUCI

● Nastavljajući tradiciju, i ove godine će gotovo svaki učenik olovske opštine proći kroz mnogobrojna takmičenja iz ONO i DSZ ● Opštinsko finalno takmičenje na Dan mladosti

Obučavanju i osposobljavanju mladih za ONO i DSZ kod nas se poklanja dužna pažnja. Tome u prilog idu i napori i aktivnosti Opštinske komisije za organizovanje i izvođenje takmičenja i drugih aktivnosti u obučavanju i osposobljavanju mladih za opštenarodnu odbranu. Ona je, još krajem prošle godine, donijela i utvrdila osnovne pravce djelovanja koje su dužne poštivati sve škole. Podatak, da kroz raznorazne kurseve, testiranja i vježbe, u toku godine prođe blizu 2500 učenika osnovnih i srednjih škola i vanškolske omladine, dovoljan su povod da se realizaciji postavljenih zadataka priđe najodgovornije.

Takmičenja u školama i na nivou opštine, realizovat će se po jedinstvenom programu, ali je, bez obzira na to, svaka škola na komuni dužna donijeti vlastite programe i rokove provođenja aktivnosti u obučavanju učenika za ONO i DSZ. I ove godine će Opštinsko finalno takmičenje biti održano 25. maja, do kada će biti završena takmičenja u školama.

Učenici osnovnih škola takmičiće se u pružanju prve pomoći, gađanju iz vazdušne puške, orijentaciono-taktičkom maršu i kurirskoj službi, a srednjoškolci i vanškolska omladina – u sklapanju i rasklapanju naoružanja, gađanju vojničkom puškom, bacanju ručne školske bombe. Za sve će biti organizovan i usmeni ili pismeni test na teme iz ONO i DSZ.

Opštinsko takmičenje mladih iz ONO i DSZ, zajednički će finansirati OOUR-i, osnovne škole, SSC, Skupština opštine, Štab teritorijalne odbrane, SUBNOR i OK SSO.

Najuspješnijim takmičarima i aktivistima, Opštinska komisija će na završnoj smotri, u maju, dodijeliti diplome i priznanja, a od najboljih učenika biće sastavljena opštinska ekipa koja će nas predstavljati na republičkom takmičenju mladih iz opštenarodne odbrane i društvene samozaštite.

IZ UDRUŽENJA SPORTSKIH RIBOLOVACA

Uz zabavu i rekreaciju – detalj sa Bioštice

IZAZOV ZA MERAKLIJE

U tradiciji dugoj 56 godina, nezagađene olovske rijeke stalno bogaćene plemenitom ribom — pastrmkom i mladicom, zatim škobaljem, klenom, ploticom, mrenom — Povećava se interes mladih za sportski ribolov i takmičenje koje se odvija u šest disciplina

Udruženje sportskih ribolovaca u Olovu ima dugu i bogatu istoriju. Formirano te daleke 1926. godine, brojalo je svega šest članova da bi se taj broj danas popeo na 180 ribolovaca.

Olovo je oduvijek imalo izuzetne mogućnosti za razvoj sportskog ribolova. Vodotoci ribolovnih voda su veoma obimni i njihova dužina iznosi oko 120 kilometara. Rijeke Stupčanica, Bioštica i Krivaja obiluju potočnom pastrvom i mladicom (kao salmonidna vrsta) zatim, škobaljem, klenom, ploticom, mrenom i drugim ciprinidnim vrstama koje nastanjuju rijeku Krivaju.

Lipljan, kao salmonidna vrsta iz roda mladice i pastrve, nastanjen je u našim vodama tek od 1953. godine, kada je tehničkim sredstvima prebačen u gornji tok Bioštice, a u rijeku Stupčanicu negdje 1960. godine

Za radne ljude i građane veoma je interesantno da postoje izvanredni uslovi za razvoj sportskog ribolova i turizma – zbog povezanosti opštine sa magistralnim, regionalnim i seoskim putevima, koji omogućuju dolazak sportskih ribolovaca i iz drugih mjesta. Posebno je interesantno napomenuti da su svi vodotoci naših rijeka ostali nezagađeni, na njihovim obalama se, pored ribarenja, izletnici i ribari mogu sunčati, kupati i iznalaziti sve mogućnosti za odmor i rekreaciju.

Udruženje sportskih ribolovaca i Skupština opštine Olovo poklanjaju veliku pažnju razvoju i unapređenju sportskog ribolova i ribolovnog turizma.

Sve je veći interes i među mladima za ovu sportsku aktivnost.

Društvena aktivnost sportskih ribolovaca odvija se putem organizovanog takmičenja u sportskom ribolovu. Ovo se upražnjava u šest disciplina (petoboj i ulov žive ribe), a organizuju se na nivou udruženja, zonskom i republičkom takmičenju, na kojima iz godine u godinu učestvuje sve veći broj takmičara. Aktivnost sportskih ribolovaca je prisutna u poribljavanju ribolovnih voda, učešću u ribarsko-čuvarskoj službi i organizaciji izleta, na kojima se međusobno upoznaju i stvaraju trajna prijateljstva.

SEID JAMAKOVIĆ

AKTIVNOST SAVEZA REZERVNIH VOJNIH STARJEŠINA

NOVE ORGANIZACIJE ZA USPJEŠNIJE DJELOVANJE

Konstituisanje novih osnovnih organizacija SRVS (u Dolovima, OOUR-u »Šumarstvo« i krugu prerade) konkretan korak u daljem idejno-političkom i akcionom jačanju organizacije koja okuplja blizu 400 članova

U Opštinskoj konferenciji Saveza rezervnih vojnih starješina, koja u šest osnovnih organizacija okuplja blizu 400 članova, u toku je intenzivna društveno-politička aktivnost na provođenju izbora u cilju poštovanja ranije donesenih kriterija, pravila i rokova vezanih za izbore. Rasprave, koje su u toku, u prvi plan izbacuju idejno-političko i akciono jačanje organizacije i u budućem periodu, čemu u prilog idu i tendencije da se u ovoj godini organizacija omasovi i konstituišu tri nove osnovne organizacije.

Na posljednjoj sjednici Predsjedništva usvojena je Odluka i Podsjetnik za provođenje izbora. Po tim dokumentima, OK SRVS konstituisače se do 1. marta, a u februaru će biti završeni izbori u osnovnim organizacijama i mjesnim akcionim konferencijama.

Od ove godine djelovat će tri nove OO SRVS, i to u Dolovima, OOUR-u »Šumarstvo« i u krugu pilane. Konferencija će brojati 25 delegata koje, sem osnovnih organizacija, delegiraju i Opštinski sekretarijat za narodnu odbranu, Sup i Opštinski štab teritorijalne odbrane.

Na narednoj sjednici Predsjedništva biće utvrđen prijedlog izvještaja za prošlu i program rada za ovu godinu, a članovi Predsjedništva preuzeli su na sebe zadatak da u svakoj osnovnoj organizaciji koordiniraju i prate tok izborne aktivnosti.

SAVEZ GORANA — NAJAKTIVNIJA DRUŠTVENA ORGANIZACIJA KOJA OKUPLJA MLADE

SVAKI GORAN 560 SADNICA

Zbog velikog snijega gorani prošle godine zasadili »samo« 1,1 milion sadnica i pošumili 370 ha

Sadnica postala navika mladih

Opštinska konferencija Saveza gorana, sa 2500 članova u 57 goranskih brigada, najbrojnija je društvena organizacija na našoj komuni. Organizovana na delegatskom principu, osnovna djelatnost joj je pošumljavanje goleti i degradiranih šuma i čišćenje terena od korova i biljnih štetočina. Dovoljno je samo zaviriti u vitrine OK SG i uvjeriti se sa koliko entuzijazma i žara, mladi gorani uspješno realizuju ono što u početku svake godine sebi stave u zadatak.

Plaketa »1. april«, Srebrna traka SSO BiH, Traka za milion zasađenih sadnica, srebrne i zlatne goranske značke, te mnogobrojna priznanja brigadama, samo su dio svjedočanstva o tome, o kakvoj organizaciji je riječ.

– Da smo proteklih godina radili udarnički, može da posluži i podatak da je plan pošumljavanja na našoj komuni nekoliko puta prebačen, pa će već u ovoj godini doći do restrikcije, jer je površina, gdje vrijedne goranske ruke mijenjaju sredinu i daju joj novi život, sve manje i manje. To će naravno uticati i na našu aktivnost, tako da ćemo ove godine raditi nešto manjim intenzitetom, kaže Sena Salkanović, sekretar Republičke konferencije Saveza gorana BiH i član Predsjedništva Opštinske konferencije Saveza gorana Olovo.

Danas nema kraja naše komune gdje nisu zašle goranske brigade i pošumile hiljade hektara sa nekoliko miliona mladih stabala jele, bijelog i crnog bora. Samo u protekle dvije godine gorani su zasadili preko 2,5 miliona sadnica na blizu 900 hektara. Prošle je godine organizovano 12 akcija, na kojima je zasađeno 1,1 milion sadnica i ostvareno preko 6000 radnih sati. Bilo bi i mnogo više, da hladno vrijeme i visok snijeg nisu spriječili gorane da kasno počnu sa akcijama, a rano ih završe.

Gorani samofinansiranjem obezbjeđuju sredstva za neometan rad. Odluka iz 1978. godine, da se od ukupno zarađenih sredstava na akcijama pošumljavanja, 20 posto prelijeva na račun Opštinske konferencije, promijenjena je već naredne godine, pa brigade danas dobijaju cijelih 90 posto onoga što zarade. Ta sredstva koriste se za ekskurzije, putovanja, obilazak mjesta iz naše revolucionarne prošlosti. Pored toga, do sada je uspješno realizovano i niz drugih aktivnosti. Obezbijeđen je prilog za postradale krajeve Bosanske krajine, a već nekoliko godina gorani su članovi Titovog fonda.

– Gorani iz raznih sredina, koriste sredstva zarađena na pošumljavanju i za realizaciju brojnih zadataka u vlastitoj sredini. Tako su gorani Sokoluna od, pošumljavanjem obezbijeđenih sredstava, adaptirali 4 prostorije OOUR »Šumarstva« i osposobili ih za nastavu. U Milankovićima su adaptirali put od Crnog Potoka do sela – u dužini od 4 kilometra. Jednom riječju, korisnost akcija pošumljavanja manifestuje se na razne načine. Treba ovom prilikom istaći i izvanrednu saradnju sa OOUR-om »Šumarstvo«, te Opštinskom konferencijom SSO Olovo, kaže Sena Salkanović.

Z. Đ.

NA MARGINI STOLJEĆA

Teško je naši naselje koje je, kao Olovo, kroz istoriju privlačilo čovjeka, slučajnog prolaznika, pa i umjetnika. Ljudi su se divili, a i danas se dive, njegovoj živopisnoj okolini, njegovom geografskom položaju i prirodnim bogatstvima.

A mi se danas često pitamo: kako jedno naselje, koje je u srednjem vjeku imalo veliki značaj za Bosnu, nije moglo izrasti i razviti se u veći grad?

OD OLOVCA DO PODOLOVA

Olovo se prvi put pominje 1382. godine, kao malo naselje blizu rudnika na lijevoj obali Krivaje. Često se ovo naselje poistovjećuje sa Kamenicom. Međutim, pouzdano se zna da se Kamenica nalazi nedaleko od Olova, ali nije isključeno da su nekada ova mjesta bila povezana naseljenim pojasom. Imenom Olovo najprije se zvalo varoško naselje oko sastavka rijeka Stupčanice i Bioštice. Stanovništvo tog naselja smatralo je sebe varošanima i zvali su se opštim imenom Olovčići, o čemu svjedoči i podatak da su se mnogi franjevci iz 17. i 18. vjeka prezivali Olovčić, a nije ni mali broj Muslimana koji su nosili to prezime. Pretpostavlja se da se u početku naziv Olovo nije odnosio samo na varošicu sa lijeve obale Krivaje, nego na širu okolinu. Postoje tvrdnje da se u tursko doba ovo naselje zvalo Olovac, ali zabilješke A. Grgičevića, koji je ovuda prošao 1626. godine, nedvosmisleno potvrđuju da se varoško naselje zvalo Olovo, a utvrđenje iznad njega Olovac. U narodu se odomaćio i naziv Podolovo, što govori je naselje napredovalo i širilo se desnom obalom Krivaje. Jednom riječju, Olovo je sigurno svoj naziv dobilo po rudniku olova u njegovoj neposrednoj blizini, a tako se zvao i čitav kraj oko njega, koji je nekad bio i posebna administrativna jedinica.

Porijeklo mnogih naziva, sa kojima se susrećemo na olovskom području, potvrđuju konstataciju, da su se na ovom području često smjenjivale kulture raznih naroda, koje su sa sobom nosile običaje i način življenja ljudi raznih podneblja, a gotovo je sigurno, sudeći po nekim nazivima, da su Rimljani mnogo ranije eksploatisali rudnik olova u neposrednoj blizini grada u kome danas živimo.

U imenu rijeke Bioštice, vješto je ukomponovana grčka riječ bios, koja znači — život, što govori da je ovaj kraj svojevremeno bio pod antičkim uticajem.

DOBA MIGRACIJA

U vrijeme kada je prvi put pomenuto, olovsko područje bilo je uglavnom nastanjeno stočarima, mada se dio stanovništva bavio i rudarstvom.

U naglom mijenjanju oblika — Olovo, grad koji vidno narasta

Rudari su uglavnom bili stranci, ljudi iz zemalja koje su i eksploatisale rudnik. Nema pisanih dokumenata o tome koliko je Olovo tada imalo stanovnika, a prvi zapisni podaci datiraju iz prve polovine 15. vjeka, kada su u Bosnu došli Turci. Tada je sa ovog područja migriralo mnogo ljudi, uglavnom katolika, koji su, bježeći ispred Turske sablje, nastanili druge krajeve zemlje. Ratovi i pustošenja kroz istoriju nanijeli su velike štete ljudima ovoga kraja, ali je stanovništvo najviše stradalo od raznih epidemija, kuge i gladi. Najveće stradanje od kuge Olovljani su doživjeli 1688. godine, a slična sudbina zadesila ih je i u drugoj polovini 18. vjeka.

Otkada su u Bosnu došli Turci, ovaj kraj naseljavaju pretežno Muslimani, koji su se uglavnom bavili trgovinom, za koju su ovdje postojali svi uslovi. Prije svega, brzom razvoju trgovine pomogao je položaj naselja, jer se ono nalazilo na glavnom trgovačkom putu u ono vrijeme, koje je povezivalo srednju Bosnu, preko rijeke Save i Zvornika, sa Srbijom i dalje sa Istokom.

Opadanjem turske moći, na ovom području dolazi do iseljavanja muslimanskog življa, a na njihovo mjesto doseljavaju pravoslavci iz istočne Hercegovine i bližih djelova Crne Gore. Iz ovog perioda nema mnogo pisanih dokumenata, a ako se i pominje, onda je to samo uzgred. Bez obzira na to, nema sumnje da je Olovo i u to vrijeme igralo važnu ulogu u istoriji srednjovjekovne Bosne.

Hasan Beridan

Iako građen samodoprinosom — danima čeka goste (panorama druš tvenog doma u Gornjem Olovu)

DVA DOMA KULTURE, A »KULTURA« U KAFANAMA

Već poodavno smo svjesni siromaštva kulturno-zabavnog života kako u Olovu tako i ostalim mjesnim zajednicama naše opštine. Svakodnevno slušamo priče, kritike i optužbe kako nam mladi slobodno vrijeme provode u kafani. Može se reći da kafana imamo najviše, ali takva konstatacija nas upućuje i na pitanje: koliko sami činimo da se nešto promijeni. Možda rješenje ovakvog problema u Srednjoškolskom centru »25. maj« izgleda jednostavno — zabranom odlazaka učenicima u kafanu. Nije to nikakvo rješenje, kada se zna da je i velikom broju sadašnjih profesora tog istog centra donedavno bila takva zabrana »uslov« da

NAŠA SHVATANJA (I PONAŠANJA)

Zabrana srednjoškolcima da ulaze u kafanu ne rješava postojeći dom kulture (čija se vrijednost procjenjuje na milijardu dinara) ubrzanog propadanja, u čijem suterenu godinama uspješno obavlja svoju »misiju« upravo kafana — Dva doma kulture, ali samo kao dvije zgrade, bez funkcije, dakle bez sadržaja

još više posjećuju kafane, jer drugog izbora nije bilo.

Cilj ovog napisa nije da se kritikuju prosvjetni radnici Srednjoškolskog centra već samo početak da se rasvijetle neki problemi koji muče mlade. Organizacija kulturno-zabavnog života, bar što se tiče Olova, vrlo je slaba, gotovo nikakva. Nedovoljno je i ono malo predstava koje organizuje Centar za kulturu ili organizacija svečanosti u čast jubileja od strane Srednjoškolskog centra i Osnovne škole. Sada u Olovu imamo dva doma kulture, ali samo — kao dvije zgrade. Prostorije ovog starijeg već poodavno nemaju takvu funkciju, jer su jednim dijelom pretvorene u kafanu, na žalost. Kakva je sudbina ovog drugog? Zasada je to još neizvjesno. Ako se borimo da nam mladi što manje vremena provode u kafani, bilo bi krajnje vrijeme da se nešto preduzme da prostorije ovog doma budu bar djelimično opremeljene. Zasada, ovaj dom, čija se vrijednost procjenjuje na jednu milijardu dinara, nema ni najnužnije opreme za funkciju za koju je namijenjen. Sem par igranki(?) do sada nije bilo mogućnosti da se organizuje ama baš nikakva veća manifestacija. Obaveza je svih nas, a pogotovu mladih, da se ne dozvoli da jednu ovakvu ustanovu pretvorimo po običaju u kafanu, zbog koje ćemo kukati i tražiti neko novo rješenje.

Dom treba povjeriti mladima i za one sadržaje zbog kojih je i građen — pročelje doma u Olovu

OČEKUJUĆI SANACIJU DOMA KULTURE U OLOVU

KOMISIJE UPOZORAVAJU — ZDANJE PROPADA

Zub vremena načeo je dom već u trenutku gradnje, da bi se proces ubrzao poplavom i našom svakodnevnom nebrigom

Ona stara, duhovita, narodna začkoljica da li je starija kokoš ili jaje, izgleda, ponavlja se i u našoj kulturni kad je u pitanju obezbjeđenje potrebnih uslova za djelatnost Centra za kulturu, obrazovanje i informisanje. Već duže vrijeme, a u posljednje sve češće, postavlja se pitanje: treba li najprije riješiti izvore finansiranja redovne djelatnosti Centra, pa onda baciti sve snage na udruživanje sredstava za adaptaciju Društvenog doma, ili treba raditi obrnuto. Jasno je da bi pravo rješenje bilo dá se radi i na jednom i na drugom pitanju istovremeno.

Na pomolu su neka rješenja što se tiče pitanja finansiranja redovne djelatnosti Centra, dok se pitanje sredstava za sanaciju objekta društvenog doma ostavlja za »bolja« vremena. To je i razlog za ovaj napis. Pišemo o ovoj temi svjesni činjenice da je o njoj dosada raspravljano bezbroj puta na svim nivoima. Pišemo o njoj ubijeđeni da se na jednu nasljeđenu, evidentno promašenu mjeru kulturne politike moramo vraćati sve dotle dok je ona aktuelna, dok se njeni negativni efekti osjećaju u svakodnevnom radu. Pitanje sanacije društvenog doma postaje iz dana u dan sve akutnije. Prema nalazu stručne komisije stanje objekta je takvo, da je potrebna hitna intervencija kako ne bi došlo do još većeg oštećenja, a i ne treba nam boljeg dokaza od letimičnog pogleda sa ulice na ovo nekada reprezentativno zdanje. To je jedna strana ovog problema. Druga je u opremanju objekta radi prihvata radnih ljudi i građana u upražnjavanju sadržaja zbog kojih smo dom i gradili. Nekada davno, kada je bio ono što jest, pružao nam je zaista dosta. Zar nam je trebalo, na primjer, da u njega smjestimo restoran i sportsku tombolu, u isto vrijeme stalno kritikujemo omladinsku organizaciju što nema društvenog života, što nema kulturno-zabavnih aktivnosti. Dakle, u pitanju su mladi ljudi, a u našem društvu, i danas i uvijek, ništa nije dragocjenije od brige o njima. Ako u ovakvoj situaciji nešto i urade što po opštem mišljenju nije dobro, nismo sigurni da li treba baš njih prikovati uz stub kritike.

Izgleda da smo pod teretom ostalih obaveza ovaj zadatak stavili na posljednje mjesto. S obzirom na sadašnje stanje stvari u oblasti kulture, protiv mehanički shvaćene stabilizacije ne mogu se, očigledno, boriti samo »ljudi iz kulture«, — krajnje je vrijeme da se u rješavanju ovog problema uključe i društveno-političke organizacije, akcijama koje se ne bi završile samo verbalnom podrškom.

Stjepan BRUŽA

AKTUELAN TRENUTAK SPORTA I FIZIČKE KULTURE OLOVA

USLOVI OMEĐAVAJU DOMETE

Veoma sporo teče proces samoupravnog organizovanja sporta, kao oblasti koja je nizom rezultata posvjedočila o mogućnostima mladih i njihovoj potrebi za dokazivanjem

— Olovski sport i fizička kultura doživljavaju stalni uspon, kojem međutim na putu stoje i mnogi godinama gomilani problemi — Samoupravno organizovanje sporta teče sporo.

I u sportu, kao i u ostalim oblastima života, početak godine koristi se za sumiranje rezultata u proteklom periodu, te utvrđivanja pravaca dalje aktivnosti. U prošlom broju, pisali smo o rezultatima klubova i njihovom velikom doprinosu afirmaciji olovskog sporta uopšte, ali je malo govora bilo o uslovima rada u klubovima, načinu njihovog finansiranja, nedostatku sportskih objekata i terena, sporom procesu samoupravnog organizovanja sporta, nedovoljno razvijenoj ulozi delegata u sportskim organizacijama i uopše o sporom transformisanju sporta i fizičke kulture.

POČETAK GLAVOBOLJA — MALA MATERIJALNA BAZA

O svim tim problemima razgovaramo sa Hajrudinom Šehićem, nastavnikom fizičkog vaspitanja i predsjednikom Opštinske konferencije Saveza organizacija fizičke kulture.

— Kada govorimo o problemima sporta i fizičke kulture, uvijek počinjemo od male materijalne baze, jer nikakav entuzijazam, amaterizam, odricanje, žrtvovanje i racionalno poslovanje, ne može parirati nedovoljnim sredstvima za razvoj i unapređenje sporta i fizičke kulture. Konkretno, mi imamo i nesreću, da sem male materijalne osnove iz koje se radnički dinar pretvara u sportski, imamo i najnižu stopu u Republici. Sa tih 0,12 posto, u SIZ-u fizičke kulture sakupi se godišnje oko 40 miliona starih dinara. Sada se postavlja pitanje, kako i na koji način najefikasnije ta sredstva raspodijeliti klubovima, a istovremeno obezbijediti i neometano odvijanje takmičenja u masovnim oblicima bavljenja sportom (radničke sportske, malo olimpijske i seoske partizanske igre). Imajući u vidu činjenicu da danas imamo dvije košarkaške ekipe koje nas zvanično predstavljaju širom Republike, streljačku družinu i karatiste, smatram da je na mjestu bila i Odluka Predsjedništva SOFK, da Fudbalskom klubu, koji je pitanje finansiranja riješio tombolom i velikom pomoći udruženog rada, ne garantuje dotaciju, jer svim klubovima zajedno, treba godišnje daleko manje nego ovoj sportskoj organizaciji. Tombola po mom mišljenju, jeste siguran način obezbjeđenja sredstava, ali je, bez sumnje, nužno zlo. Zato smatram, da pitanje finansiranja sporta uopšte, mora da se riješi što hitnije, jedino mogućim i samoupravno regulisanim putem, a to je povećanjem stope za fizičku kulturu, te povećanjem materijalne osnovice. To bi, recimo, sa povećanom osnovicom i stopom od 0,65 posto, obezbijedilo oko 400 miliona starih dinara godišnje, što je dovoljno da, u današnjim uslovima, svaki naš klub dobije onoliko sredstava koliko mu zaista i treba za neometanu aktivnost, kaže Šehić.

Hajrudin Šehić — baza nije fraza: odatle treba početi

TERENA NIKADA DOVOLJNO

Olovskim sportistima danas na raspolaganju stoje dva asfaltirana igrališta, mala sala u SŠC »25. maj« i fudbalsko igralište. Pada u oči da to ni približno nije dovoljno za razvoj sportova koje danas imamo, kao i onih koje bi već sutra, mogli imati jer interes postoji.

— Izgradnji sportskih terena, igrališta i objekata, poklanja se nedovoljno pažnje. Košarkaši su dvije godine igrali u Kladnju, fudbaleri su također ranije bili domaćini u Živinicama, strijelci rade u nenormalnim uslovima. Kada se ovo zna, kako onda govoriti uopšte i o razvoju malih olimpijskih igara, radničkih sportskih igara i rekreaciji, te razvoju sporta u mjesnoj zajednici. Pomenuti objekti koriste realizaciji radničkih sportskih igara, ali u nedovoljnom omjeru. Rekreaciju radnika je nemoguće organizovati, mada zato postoji veliki interes. Bojim se da će nam nedostatak terena vremenom ugasiti manifestaciju koja okupi i do 1000 radnika u raznim granama sporta. Male olimpijske igre su dio programa u školama, a svoj završni oblik dobijaju na opštinskim, regionalnim i republičkim takmičenjima. Preko 3000 učenika naše komune, sve te programe mora realizovati na jednom poligonu (Solun i Olovo) i u jednoj maloj sali (Olovo), jer sala u Solunu ne pruža nikakve uslove za rad. Ako se zna da sport igra značajnu ulogu u sistemu opštenarodne odbrane, onda je jasno koliko smo hendikepirani nedostatkom sportskih objekata. U ovoj godini će zato zadatak OK SOFK biti i donošenje Samoupravnog sporazuma o načinu i uslovima korištenja sportskih terena i objekata koje imamo danas i koje ćemo eventualno dobiti u najskorije vrijeme. Ovo se čini zbog toga, što je do sada bilo dosta nesporazuma oko korištenja, prije svega poligona i sale u Olovu.

DELEGATI, GDJE STE?

Samoupravno organizovanje sporta kod nas odvija se veoma sporo. Malo je QOUR-a i škola koje imaju konstituisana sportska društva, preko kojih bi delegati u SIZ-u i SOFK-i iznosili mišljenja i stavove baze, i na taj način kreirali razvoj sporta na komuni. Čini se, tu je osnovni razlog zbog kojih svi izneseni problemi već godinama čekaju rješenje.

— Mogu s pravom da kažem da SIZ fizičke kulture ne ostvaruje ulogu koju treba da ima. To je jedino mjesto, gdje treba i mora da budu riješeni ovi problemi. Ali, kako ih riješiti, kada se delegati u njoj ne okupe niti jednom godišnje. Ne postoji nikakava veza između udruženog rada i sporta, a upravo to bi morao biti osnov u organizaciji sporta i fizičke kulture kod nas. O veoma značajnim pitanjima, kakav je recimo bio Društveni dogovor o načinu finansiranja XIV zimskih olimpijskih igara u Sarajevu, Izvršni odbor SIZ-a nije nekoliko puta mogao da se sastane zbog nedolaska njegovih članova. Mi u SOFK-i ne vidimo drugo mjesto za rješenje svih problema, nego u SIZ-u. Ti delegati jedino mogu u bazu, OOUR, školu, klub i bilo gdje drugo, prenijeti suštinu problema i vratiti se sa određenim stavovima, koji grupisani u cjelini, bez sumnje daju i rješenje. Naš radni čovjek uvijek je volio sport i imao razumijevanja za kompleksne probleme koje on nosi. Zbog toga ga je, prije svega, potrebno upoznati sa njima. Kada to postignemo, brzo ćemo riješiti sve probleme o kojima je bilo riječi, kaže Šehić

Sportsku rubriku pripremio: Z. Đorđević

Mnogo uzbuđenja u malom prostoru — sa IV RSI

SPORTSKO OLOVO U VIJESTIMA

FUDBALERI NA JELSI

Nakon prozivke i svega deset dana provedenih u Olovu, fudbaleri su pripreme nastavili na Jelsi, na ostrvu Hvaru. Pošto je ovo jedini način da se na jednom mjestu okupe sve raspoložive snage, na put su otišla 23 fudbalera, prvi trener Ahmet Degirmendžić, pomoćni trener Tahir Pašalić, trener golmana Ohran Hadžiabdić, a vođa puta je Dušan Žugić, član Predsjedništva kluba.

Ljubitelje fudbala u Olovu sigurno će obradovati vijest da »Stupčanica« prolječe dočekuje u neokrnjenom sastavu. Pavlović i Dragić, mada su imali ispisnice, ostaju i dalje u našim redovima, a od novajlija tu su dojučerašnji juniori. Na pripreme su otišli: golmani Degirmendžić i Krajišnik, odbrambeni igrači Jamaković, Karagić, Božić, Ibrahimović, Pašalić, Zindović, Husukić, Mujaković, te napadači Rasim i Hamdija Hadžiabdić, Pavlović, Hota, Blagojević, Tolić, Bolić, Divljanović, Biogradlija, Gurda, Janjuš i Dragić.

Na moru se ostaje do 3. februara, kada se pripreme nastavljaju u Olovu. To će biti period uigravanja tima, a već su ponuđeni termini odigravanja prijateljskih utakmica »Slavenu« iz Živinica, »Rudaru« iz Bukinja, »Budućnosti« iz Banovića, »Drini« iz Zvornika, »Rudaru« iz Kaknja, »Famosu«-»Bosni« iz Visokog, i »Radniku« iz Hadžića. U Olovu će biti odigrana samo jedna utakmica, i to 28. februara, što će biti i generalna proba pred početak Kup-takmičenja, koja su na programu 7. marta.

■■

KOŠARKAŠI STARTUJU 1. FEBRUARA

Košarkaši, koji se takmiče u Sarajevskoj regionalnoj ligi, pripreme za novu sezonu počinju 1. februara u sali SŠC »25. maj«. Mjesec februar rezervisan je za opštu fizičku pripremu, u martu će se najviše raditi na podizanju nivoa individualne tehniki taktike, a april je mjesec uigravanja tima i opredjeljenja za određene taktičke varijante. U tom mjesecu košarkaši će odigrati i nekoliko prijateljskih utakmica sa ekipama iz Srednjeg, Ilijaša, Sarajeva i Vogošće, a prvenstvo počinje 28. aprila.

Ekipa je ove sezone pojačana povratnikom iz JNA Miletom Balotićem, čiji je povratak ulio optimizam u redove košarkaša, jer je ovaj mladić bio prvi strijelac ekipe prije odlaska u JNA, a ponovo se aktivirao i iskusni centar Ibrahim Kulo, koji nije igrao godinu dana zbog obaveza na fakultetu. U novoj sezoni boje olovske muške košarke braniće: bekovi Admir Degirmendžić, Žugić, Palangetić i Jamaković, krilni igrači Balotić, Zehrid Degirmendžić, Đorđević i Hodžić, te centri Ibrahim i Hajraga Kulo, Karagić i Sirčo, a sa ekipom će raditi i pioniri Vojislav Čampara i Mensur Karasalihović.

■■

PRIZNANJE KOŠARKAŠKOM KLUBU

Na adresu Košarkaškog kluba »Stupčanica« koji objedinjuje rad muške i ženske ekipe, stigla su vrijedna priznanja. Zorica Savić dobila je poziv da pojača redove kadetske ekipe »Bosne« iz Sarajeva na kadetskom prvenstvu Jugoslavije koje je odigrano u Kranju, a Timu Imširović zove ekipa sarajevskog »Željezničara« da u narednoj sezoni pojača njene redove. Kako sada stvari stoje, obje igračice sigurno ostaju ove sezone u Olovu, a Imširovićeva je izrazila spremnost da pređe u Sarajevo, samo pod uslovom da tamo upiše studije i promijeni mjesto stanovanja. U protivnom, ona i dalje ostaje član ženske ekipe KK »Stupčanica«.

3. FEBRUARA

TUZLANSKO NARODNO POZORIŠTE U OLOVU

U sklopu organizovane turneje tuzlansko »Narodno pozorište« trećeg februara gostovaće i u Olovu. Olovskoj publici pozorište će se predstaviti dramom »Noć strepnje« Vladimira Čerkeza, bosanskohercegovačkog pisca dobitnika značajnih književnih priznanja i nagrada.

Osjećamo dužnost da damo bar neke karakteristike drame »Noć strepnje«. Vladimir Čerkez ovom dramom, kako reče i sam reditelj Đorđe Đurđević — »prevashodno nastoji da ratnim događajima, i ljudima i neljudima u njima pristupi iz ugla koji je najoštriji. Da prodre u mutnu psihologiju ratnog zločinca, pukovnika okupatorske falange koji, vršeći pogrome i pri tom kruto se držeći odluke o izvršenju odgovornog strateškog zadatka po svaku cenu — ispoljava naoko neshvatljivu spregu protivrečnih osobina i nadzora jedne nadasve složene, mnogo čim opterećene ličnosti.«

U režiji Đorđa Đurđevića Tuzlansko Narodno pozorište ovu dramu prvi put izvelo uz Dan oslobođenja Tuzle — 2. oktobra 1981.

Prilika za umjetnički doživljaj — scena iz drame »Noć strepnje« Vladimira Čerkeza

REAGOVANJA

(NE)BRIGA O PENZIONERIMA

Ima i pozitivnih primjera, i to mnogo — zašto ih ne bismo slijedili?!

Na posljednjoj sjednici Mjesne konferencije penzionera Olova raspravljalo se i o tome koliko brige vode radne organizacije o svojim penzionisanim radnicima.

Navodeći primjere da svakodnevno slušamo i čitamo o tome kako širom naše zemlje radne organizacije i radni kolektivi pomažu svojim penzionisanim radnicima, zaključili smo da se kod nas malo ili skoro nimalo pažnje ne poklanja penzionerima. Primjera da se penzioneri šalju na godišnje odmore zajedno sa aktivnim radnicima, da im se djeca školuju i zapošljavaju, obilaze bolesni i pruža im se pomoć, kod nas i nema.

Nadamo se da će i naše radne organizacije poći primjerima drugih, posvećujući daleko više pažnje svojim penzionerima.

Molomir Janković

POETSKI TRENUCI

TEŽAČKA ODA

Glas nemira Tvog u meni
širina vidokruga
podgorje oče majke mi
i praoca
Ti slovo živo pod šakom težaka
hvala što me reče
dok rosa na cvijet
poliježe
i ralo zvoni po uranku
Ne daj me
zalogaju slatki između noći
i jutra

Marjan Ostojić

PJESMA

Zvijezde poskidah
pjesme ispjevah
i sve dodah
za riječ slatke gorčine

M. Ostojić

NEKOLIKO PODATAKA IZ POSLJEDNJEG POPISA STANOVNIŠTVA

16.317 STANOVNIKA U 3841 DOMAĆINSTVU

Mada je popis stanovništva završen u martu prošle godine, vjerujemo da dosta naših sugrađana ne raspolaže podacima o tome koliko čega danas ima na našoj komuni.

Najviše domaćinstava ima Mjesna zajednica Olovo (850), slijede Careva Ćuprija (644), Solun (532), Olovske Luke (507), Dolovi (291), Čuništa (195), Dugandžići (185), Milankovići (155), Petrovići (148), Klinčići (121), Šaševci (117), Gurdići (96), ili ukupno 3841 domaćinstvo, gdje u 3.804 stana živi 16.317 stanovnika.

Na privremenom radu u inostranstvu trenutno je 166 stanovnika naše komune, od čega najviše (28), sa područja Careve Ćuprije. Popisom je utvrđeno da na našoj komuni ima 198 bunara, 477 konja, 5728 goveda, 14300 ovaca, 671 svinja i 11391 komad živine.

FILMOVI

REPERTOAR GRADSKOG BIOSKOPA ZA FEBRUAR

1. Partizanska škola	domaći, ratni
2— 3. Krijumčari	američki, avanturistički
4 — 5. Skandal	njemački, erotski
6— 7. Zbogom Emanuela	francuski, erotski
8. Karmen iz Granade	španski, muzički
9 — 10. Preljubnica	francuski, krimić
11 — 12. Posljednji romantični ljubavnik	američki, ljubavni
13 — 14. Tetovirana veza	američki, krimić
15 — 16. Žena djevica	italijanski, erotski
17. Šerlok Holms i Džek Trbosjek	engleski, krimić
18 — 19. Nebo može da sačeka	američki, drama
20 — 21. Zmijsko gnijezdo	američki, vestern
22. ABC-od ljubavi do seksa	njemački, erotski
23 — 24. Bjekstvo sa pločnika	francuski, ljubavni
25 — 26. Veliki Džek	američki, avanturistički
27 — 28. Divlja horda	engleski, vestern

GRAĐANI PITAJU, PREDLAŽU, KRITIKUJU

DRUGI PROGRAM NA PROLJEĆE?

TV-TEME

Dosta građana obratilo nam se pitanjem: kada ćemo konačno dobiti kvalitetan prijem slike na drugom TV kanalu? Odgovor smo potražili u Sekretarijatu za privredu Skupštine opštine. Evo šta smo saznali.

Udruženi rad olovske komune obezbijedio je za realizaciju ovog objekta 350 miliona starih dinara. Do danas je završen građevinski dio radova u Olovu, a privodi se kraju i u Bukovom Dolu. Hladno vrijeme i snijeg spriječili su ranije dovršenje ovog posla koji je povjeren KSP »Bioštica«. Uskoro slijedi dovod električne energije od trafo-stanice u Olovu do objekta, a kada sve to bude završeno, TV pretvarač i ostalu opremu montirat će stručnajci iz RTV Sarajevo.

Očekuje se da svi ovi poslovi budu završeni na proljeće, kada možemo očekivati i kvalitetan prijem slike na II TV kanalu.

NAŠ IZBOR ZA HUMOR

JAJE I NOVINE

Dosad nije zabilježeno da jaje bude skuplje od novina, kao što je trenutno slučaj.

Da se razumijemo: ne tražimo da novine budu skuplje, nego bismo voljeli da su jaja jeftinija.

RJEŠENJE

Neki studenti morali su da upišu fakultete koje ne vole. Nema veza! Kad ih završe, za ta zanimanja vjerovatno neće biti interesovanja, pa neće morati da rade ono što ne vole.

ŠTEDNJA

Štedite struju!
Štedite naftine derivate.
Štedite devize.
Pri svemu tome, naravno, štedite i živce.

olovske novine

IZDAJE: Centar za kulturu, obrazovanje i informisanje Olovo, Slaviše Vajnera Čiče 23. Telefon (071) 825-479

SAVJET ZA INFORMISANJE: Nedžad Bajić (predsjednik), Idriz Pašalić, Miroslav Žugić, Mato Vijačkić, Zineta Hadrović, Samojko Žugić, Ljubomir Medić, Rade Pantić, Šefko Jamaković, Dušan Žugić, Fikret Kučanin, Jasmina Jamaković, Asim Karić, Stjepan Bruža.

REDAKCIJSKI ODBOR: Ramo Džinić, Vida Gradinčić, Osman Hodžić, Mira Ignjatović, Emin Cerić, Nada Gudeljević, Bogdanka Todorović, Raza Gušić, Zvonimir Đorđević, Stjepan Bruža.

GLAVNI I ODGOVORNI UREDNIK: Stjepan Bruža LEKTOR: Srećko Paponja, prof. Tehnički urednik: Nikolić Zoran

ŠTAMPA: NIŠRO »Oslobođenje«

List izlazi jedanput mjesečno. Tiraž 4.000 primjeraka. List se dostavlja svakom domaćinstvu na opštini — besplatno.

GODINA I
8
MART
1982.
BROJ 3

olovske novine

LIST SOCIJALISTIČKOG SAVEZA RADNOG NARODA OLOVO

DRUŽE TITO
MI TI SE
KUNEMO,
DA SA TVOGA
PUTA
NE SKRENEMO

Dani za potvrdu vlastite vrijednosti — sa jedne svečanosti povodom 8. marta u Olovu

U SUSRET 8. MARTU

ŽENA – MAJKA – ŽENA – STVARALAC

»Istorijski gledano, za ovih četrdeset godina u našoj samoupravnoj socijalističkoj zajednici postigli smo vrlo mnogo na unapređenju društvenog položaja žene, ali smo u uslovima koje nam pružaju naš društveno-politički sistem i ekonomski razvoj mogli postići i više.«

To je ocjena predsjednice Konferencije za pitanja društvenog položaja žena Jugoslavije Žore Tomič koju smo zamolili da povodom Osmog marta i 40-godišnjice Antifašističkog fronta žena (AFŽ) ukaže na glavne uspjehe i teškoće od Petrovca do danas, kao i na neke aspekte položaja žena u svijetu.

Put koji su žene Jugoslavije prošle — od osnivačke Konferencije AFŽ-a u Bosanskom Petrovcu 1942. godine do danas — obilježen je velikim dostignućima u razvoju zemlje i poboljšanju njihovog društvenog položaja, kaže Zora Tomič. Sve to vrijeme žene su dijelile sudbinu zemlje, svih naroda i narodnosti, radničke klase u borbi protiv okupatora i fašizma, u bitkama za slobodu, za novo društvo u kojem će vlast imati radnici i u kojem će one biti ravnopravne. Žene su se na poziv KPJ — jedine političke snage koja je u svom programu jasno razradila potrebu suštinske promjene položaja žene — latile oružja i prihvatile izgradnje nove vlasti koja im je odmah priznala ravnopravnost. AFŽ je imao zadatak da te potlačene, obespravljene i često nepismene žene osposobljava za zadatke koji predstoje u borbi.

Ništa manji zadaci nisu bili ni poslije pobjede: obnova porušene zemlje, industrijalizacija. Žene se uključuju u sve tokove privrednog i društvenog života, obrazuju se i školuju, a mnoga pitanja ranije rješavana preko žena postaju stvar cijeloga društva. Zakonska ravnopravnost je bila ostvarena. Međutim, to je tek prvi korak, ističe Zora Tomič. Žena nije više samo radnik već i samoupravljač i uspjeh u poboljšanju njenog položaja zavisi od uspješnosti bitke za ovladavanje radnika svim tokovima društvene reprodukcije, za odlučivanje radnika u svim sferama života i njihovu odgovornost za ukupan razvoj. Na žalost, taj proces ne teče kako bismo željeli, naglašava Zora Tomič, jer se u odnosu na žene još javljaju ostaci starih shvatanja. Na položaj žene odražavaju se sve negativnosti u našem razvoju — naročito otpori samoupravljanju.

Neki pokazatelji, posebno o učešću žena u odlučivanju, vrlo rječito ukazuju na stanje, koje poslije toliko godina angažovanja žena u procesu rada i njihovog ogromnog doprinosa razvoju zemlje, mora da zabrinjava. Iako imamo vrlo napredno zakonodavstvo i jasna politička opredjeljenja, ona se ne mogu ostvariti stihijski već samo kroz političku akciju. Međutim, zastoj u svjesnoj i kontinuiranoj aktivnosti subjektivnih snaga u nekim područjima života odražava se i na položaj žene, a akcija za oživotvorenje opredjeljenja o položaju žene može se voditi samo u okviru svakodnevnih nastojanja da radnici imaju dominantnu ulogu. Treba imati na umu da nas u odnosu prema ženama mnogo šta opterećuje i zato ostvarivanje zaključaka Predsjedništva CK SKJ o položaju žene iz 1980. godine nije stvar jednokratne akcije već trajan zadatak komunista. Ali, iako nema mnogo najgrubljeg kršenja osnovnih opredjeljenja još niko nije pozvan na odgovornost što se za ostvarenje tih opredjeljenja nije borio, primećuje Zora Tomič.

Izbori za delegacije i delegate koji su u toku predstavljaju, smatra Zora Tomič, probni kamen ozbiljnosti kojom su komunisti shvatili svoje obaveze iz zaključaka Predsedništva CK SKJ i spremnosti da se loše (za naše prilike) kadrovsko stanje promijeni nabolje. U pitanju je mnogo više od formalne zastupljenosti žena u svim tijelima — u pitanju je dalji razvoj našeg samoupravnog socijalističkog društva, koje ne može naprijed bez učešća žena u procesu rada i odlučivanja. Radni doprinos žena je nezamjenjiv, kao što je nezamjenjiva njihova odgovornost za cjelokupan društvnei razvoj.

Osmomartovski skupovi u našoj zemlji biće posvećeni borbi za mir, ravnopravnost i novi međunarodni ekonomski poredak. Biće to prilika da snažno manifestujemo podršku i solidarnost narodima i njihovim legitimnim predstavnicima, oslobodilačkim pokretima, koji se bore za slobodu. To je istovremeno i prilika da se skrene pažnja na odgovornost svake zemlje i cijele međunarodne zajednice za nedopustivo stanje i užasne patnje pojedinih naroda širom svijeta u kojima djeca i žene najviše stradaju.

Mir, nezavisnost i razvoj predstavljaju neodvojive činioce jedinstvenog procesa ostvarivanja ravnopravnosti ljudi koja se ne može zamisliti bez ravnopravnosti žena. Samo univerzalno jačanje svjetskog mira i bezbjednosti, zaustavljanje trke u naoružanju, ostvarivanje opšteg i potpunog razoružanja i smanjenje vojnih budžeta, jačanje detanta, uspostavljanje novog međunarodnog ekonomskog poretka i sve šira ravnopravna međunarodna saradnja omogućuju dalji privredni, društveni i kulturni napredak zemalja i poboljšanje položaja žena. To je ujedno naša poruka za 8. mart — revolucionarni praznik međunarodnog radničkog pokreta, rekla je na kraju Zora Tomič.

J. B.

SVIM DRUGARICAMA iskreno čestita

8. MART Međunarodni dan žena

Redakcija

Edvard Kardelj: pola vijeka vojnik revolucionarnog pokreta

BORAC BEZ PREDAHA

Punih četrdeset godina bio je najbliži Titov saradnik — Poseban pečat Kardeljevom djelu daje njegov doprinos stvaranju nove narodne vlasti i organizovanju bratske zajednice ravnopravnih naroda i narodnosti Jugoslavije

U našoj istoriji trajno je zabilježen 27. januar. Toga dana, prije 72 godine, rođen je u radničkoj porodici velikan naše revolucije poslijeratnog razvoja Edvard Kardelj.

Najbliži Titov saradnik punih četrdeset godina, otpočeo je svoj put revolucionara već u 16. godini kada je postao član SKOJ-a. Partija je u njemu otkrila vrsnog komunistu i organizatora, tri godine kasnije, kada ga je i primila u svoje redove, 1928. godine. Od tada do posljednjeg dana života Edvard Kardelj je bio najodaniji borac za radnička prava. Pripadao je krugu jugoslovenskih komunista koji su još tridesetih godina, oslonjeni na marksističku analizu realnih društvenih kretanja, shvatili potrebu promjena u tadašnjoj politici komunističkog pokreta i usvajanja novih oblika i metoda djelovanja komunista.

VOJNIK REVOLUCIJE

Očeličen dvogodišnjim tamnovanjem i naoružan znanjem Kardelj se opredjelio trajno za borbu radničke klase kojoj je do kraja ostao vjeran. »Drug Kardelj, izjavio je Tito u Damasku, neposredno po saznavanju da je ostao bez najbližeg saradnika, pola vijeka je vojnik našeg revolucionarnog pokreta, nepokolebljivi borac koji nije znao za uzmicanje i predahe. Za revolucionarni put opredijelio se u svojoj mladosti, da bi zatim izdržao sve torture nenarodnih režima, iskusio sve teškoće i opasnosti ilegalnog rada i prošao kroz sve bitke oslobodilačkog rata«.

Neposredno učešće u revolucionarnim akcijama, koje su iz godine u godinu postajale sve brojnije, nisu ga odvajale od idejno-političkog i teoretskog rada. Neumorno je saradivao u legalnim i ilegalnim listovima i časopisima koje je pokretala partija i svojim prilozima je obogaćivao njihov sadržaj. To ga nikada nije odvajalo od izvršavanja mnogih praktičnih zadataka, pa je najneposrednije učestvovao u stvaranju Osvobodilne fronte Slovenije, provodeći na taj način političku i vojnu strategiju KPJ. I u ratu je najbliži Titov saradnik, učestvujući u donošenju i ostvarivanju svih važnijih odluka koje su se odnosile i na oružanu borbu.

TVORAC DELEGATSKOG SISTEMA

Među najblistavija ostvarenja Edvarda Kardelja spadaju i ustavi iz 1963. i 1974. godine, čijom je izradom neposredno rukovodio. Stvorena je tada nova struktura skupština, koja osigurava da političke, ekonomske i moralne težnje i interesi radnih ljudi i građana dođu do izražaja. Ugaoni kamen našeg socijalističkog sistema svakako je delegatski sistem, čiji je tvorac Edvard Kardelj.

Kardeljevo djelo nisu zatvorile jugoslovenske granice. Ime mu je u svijetu raslo sa mjestom i ulogom naše zemlje u međunarodnoj politici. Još 1949. godine, poslije njegovog izlaganja na zasjedanju Generalne skupštine Ujedinjenih nacija u Njujorku, kada se založio za nezavisnost, ekonomsku i političku slobodu svih naroda svijeta, Moša Pijade mu je uputio pismo u kome kaže »Otkako su Lenjinova usta prestala da govore nije u svetskom komunizmu bilo govora tvog kvaliteta.«

IZ NENAPISANOG DNEVNIKA AKTIVISTKINJA...

SJEĆANJA KOJA NE BLIJEDE

Privrženost Revoluciji — Vilma Rudeljić, prva predsjednica Odbora AFŽ u Olovu

Refija Zukić: mi smo upomo preletile svoj Rubikon

Vrijeme, kad se sve moglo, kad se više htjelo nego se smjelo, zato je vrijeme — podviga

Među jubilejima iz NOB i socijalističke revolucije koje ćemo obilježiti u ovoj godini, svakako je i značajan jubilej — četrdesetogodišnjica osnivanja AFŽ.

Govorimo o organizaciji koja je okupila sve tadašnje antifašističke organizacije žena Jugoslavije radi organizovanja što efikasnije borbe protiv okupatora a i radi političkog i prosvjetnog vaspitanja žena. Pokret je postigao ogromne uspjehe, okupivši milione žena. Rezultati te djelatnosti iznijeti su na tri kongresa (1945\ 1948. i 1950. godine). Poslije Četvrtog kongresa (novembra 1953. god.) AFŽ se ukida kao posebna organizacija žena, a obrazuje se Savez ženskih društava. Na osnovu ranijih iskustava AFŽ, Savez organizuje prosvjetno i drugo uzdizanje žena i radi na rješavanju svih pitanja koja interesuju žene, zbog čega, po svom sastavu, više i nije isključivo ženska organizacija.

Veličina malenih

Pokušali smo da se vratimo u vrijeme poratno, kada je trebalo graditi i izgrađivati ratom opustošenu zemlju. Željeli smo da kroz razgovor sa ženama aktivistkinjama — sudionicima toga vremena — osvježimo uspomene na dane kada se radilo bez zastoja i da kroz ovaj mali vremeplov podsjetimo kako se u Olovu proslavljao i Osmi mart — Međunarodni praznik žena.

Naše sagovornice su Anđa Krčo i Stojanka Štukeljak, koje su za svoje zalaganje dobile Medalju zasluga za narod (1975. god), kojima ih je odlikavao drug Tito. Iz razgovora sa njima saznali smo da su ovo visoko priznanje dobile i Fatima Šahbegović, zvana Hanuma, koja je bila i delegat Drugog kongresa AFŽ i sudionik izgradnje omladinske pruge Kladanj Stupari, i Milena Ćumić. Pored Anđe i Stojanke iznosimo i sjećanja Jelene Bruža i Refije Zukić.

Naviru sjećanja, preplićU se uspomene i poput vijenca nižu imena koja znače više od spomena, koja znače jedno vrijeme kojemu su i sama dala pečat. Nadamo se da ćemo spomenuti bar jedan dio drugarica, jer je i nemoguće nabrojiti pojedinačne aktivnosti svih.

S dvije učiteljice — čitav program

Za proslave Osmog marta žene su same pripremale sve, od čišćenja prostora za održavanje svečanosti pa do raspoređivanja šta će koja skuhati za tu priliku. Kada govorimo o ovom vremenu, ne možemo a da ne spomenemo da su u to vrijeme u Olovu radile samo dvije učiteljice — Ružica Jamaković i Diša Degirmendžić, koje su bile i organizatori najvećeg broja aktivnosti. Prebirući po uspomenama, namjerno ne pravimo hronološko izlaganje već ubacujemo onako kako bi naše sagovornice odjednom izvukle neki detalj iz svojih uspomena. Pored rada u KUD mnoge žene radile su i u Crvenom krstu, a posebno Fadila Manso, Hanka Gluhić, Munevera Kaikčija i Manda Rudeljić.

I nije slučajno što se u sjećanjima naših sagovornica ponavljaju ista imena dodajući neka koja je slučajno ispustila njena predhodnica, imena koja postaju i dio uspomena onoga ko ih sluša, dio nezaborava svih koje su zajedno radile i družile se.

Jelena Bruža nam je ispričala mnogo toga o strahotama rata i poslijeratnim teškoćama, ali i oduševljenju u obnavljanju i izgradnji, o sječi šume u Pakleniku, u kojoj je učestvovao veliki broj žena — među njima ona, zatim Ružica Jamaković, Ljubica Bruža i mnoge druge. Sjeća se tadašnjih aktivistkinja: već spomenute Vilme Rudeljić, Anke Rudeljić, Sije Degirmendžić, Evice Burg koja je bila aktivistkinja i u vrijeme i poslije rata. Ispunjavajući želju naših sagovornica da se bar pomenu imena njihovih saradnica u vrijeme i poslije rata, spomenućemo i Elku Pilad, Stojanku Vukobradović koje su bile predsjednice, zatim Slavicu Karauz, Mariju Muhaberac, Evicu i Desu Vujaklija. I ako nam bude promaklo da spomenemo one koje su svojim zalaganjem zaslužile bar toliko sigurno, nije namjerno jer, kako rekoše naše sagovornice — sve smo mi u to vrijeme radile s puno ljubavi pa je dovoljno jedno ime da se uz njega po aktivnosti veže više njih.

Tadašnje kulturno-umjetničko društvo okupljalo je i veliki broj muškaraca, među kojima su se posebno isticali: Mato Bartolović, Božo Kosanović, Avdo Degirmendžić, Kasim Huskić i Rizo Degirmendžić. Refija Zukić kroz sjećanja vraća se u Kladanj i vrijeme ratno i poratno kada je zajedno sa svojim ukućanima pomagala partizanima, kada je, kao mlada djevojka, 1945. godine postala skojevka i iste godine otišla u Tuzlu na kurs opismenjavanja koji je trajao tri mjeseca. Sjeća se kako joj se majka brinula kako će ona, djevojka, tako da hoda. Poslije kursa organizovala je po selima oko Kladnja tečajeve za opismenjavanje i rasla zajedno sa ženama toga kraja. Učestvovala je na svim organizovanim akcijama, zajedno sa svojim sestrama.

Pokušali smo da ovim skromnim napisom otrgnemo od zaborava bogata sjećanja naših aktivistkinja i da im zaželimo bezbroj srećnih osmomartovskih praznika.

Reza Gušić

Najprije je skinut veo iz očiju — sva jednog od analfabetskih tečajeva, 1945.

Više nekad nego sada — najranijI KUD u Olovu

RAZGOVOR S POVODOM

ANĐIN PEDAGOŠKI ANGAŽMAN

Malo je onih koji ne znaju Andelku Degirmendžić, ženu koja već sedamnaest godina živi i radi u Olovu kao nastavnik fizičkog vaspitanja u Osnovnoj školi »Daniel Ozmo«. Ovo kažemo jer je za sedamnaest godina prošla čitava armija nas koji je pamtimo po tome što je uvijek bila spremna da nam pomogne, savjetima uz obavezan osmijeh koji se ne zaboravlja. Za nju se s pravom može reći da sve svoje radne zadatke obavlja s ljubavlju, ali i velikom ozbiljnošću. Aktivnosti na organizovanju MOI, koje su započete prije desetak godina, donijele su bezbroj priznanja, bez obzira što, kako i sama kaže, nisu imali niti danas imaju, odgovarajuće uslove za rad. Pored redovnih poslova i zadataka, ona je i istaknuti društveno-politički aktivista. Do sada je bila jedina žena koja je bila predsjednik OK SOFK-e. Ovo sigurno nije bez razloga jer se svojom aktivnošću uvijek isticala, a i danas je među prvima.

Potpuna okrenutost mladima — Anđelka Degirmendžić

Bila je delegat opštinskog SIZ-a za fizičku kulturu, delegat u Savezu organizacija fizičke kulture BiH. Ispred SOFK-e birana je za Opštinsko sindikalno vijeće, zatim za delegata Skupštine opštine. Sada je sekretar u SSRN i predsjednik Saveza za socijalističko vaspitanje i brigu o djeci.

Pitamo je kako uspijeva da stigne i izvrši sve svoje obaveze i koliko je potrebno odricanja.

— Sve moje obaveze primjerene su mojoj profesiji, znači radu s djecom tako da nemam nekih većih teškoća. Ali, zato imam veliko razumijevanje u svojoj radnoj organizaciji i uvijek mi se nađe zamjena kada sam na terenu. Što se tiče društveno-političkih aktivnosti, i tu postoji veliko razumijevanje za opterećenost žene, pa je i to jedan od razloga da se opravdaju ukazana povjerenja.

Anđelka je zaista pravi pedagog i više voli da priča o svojim učenicima nego o sebi. S pravom ističe Vb, kojem je razredni starješina i koji je drugi po uspjehu među 14 odjeljenja. Spomenimo još i generaciju od prije tri godine završila, kojoj je Anđelka takođe bila razredni starješina i u kojoj nije bilo ponavljača za sve tri godine. Sve nam je ovo Anđelka ispričala uz osmijeh i radost što može pričati o svojim dacima-drugarima.

IZBORI 82

KONSTITUISANA OPŠTINSKA KONFERENCIJA SK OLOVO

MIRSAD KEHIĆ – NOVI PREDSJEDAVAJUĆI

Predstoji borba za puno aktiviranje baze, za njenu autentičnu riječ

— Za delegata na XII kongresu SKJ izabran Milenko Vuković, a za VIII kongres SKBiH Vinko Višnjić, Enes Behlulović i Fadila Pejanović

Na konstituirajućoj sjednici Opštinske konferencije SK, kojoj je prisustvovao i Jozo Vukadin, član CK SK BiH, delegati su, uz usvajanje Poslovnika o radu, usvojili i izvještaj o radu Konferencije za protekli jednogodišnji period te izvještaje o radu Nadzorne i Statutarne komisije. Nema sumnje, istaknuto je u diskusiji, olovski komunisti aktivni su sudionici svih zbivanja na komuni, čija se riječ daleko čuje.

O tome govore i krupni rezultati u oblasti idejno-političkog osposobljavanja, obogaćivanja metoda i sadržaja rada, angažovanog pristupa realizaciji programa ekonomske stabilizacije i provođenja odluka Kongresa SK u djelo. Jednom riječju, postignuto je mnogo, a to je potvrdila i višemjesečna plodna i radna predizborna i izborna aktivnost. Međutim, ti rezultati mogu biti još bolji. Diskutanti su u raspravama argumentovano potkrijepili ovu tvrdnju. I dalje velik broj članova SK smatra da glavni teret i zadatke treba da nosi i rješava Konferencija i Opštinski Komitet, kao što je i suviše malo inicijative iz osnovnih organizacija SK. U tom pravcu stoji i obaveza da se svakodnevno vrši osposobljavanje članstva i OOSK za kvalitetnije djelovanje u svim oblastima života i rada.

Komunisti su ocijenili da privredni razvoj komune ide zacrtanom linijom, ali ne onim intenzitetom koji je ostvarljiv. Tu se, prije svega, misli na investiciona ulaganja, koja nisu ni približna reproduktivnoj sposobnosti privrede u cjelini. Stoga se u narednom periodu ovom pitanju, kroz selektivno razmatranje i usaglašavanje planova razvoja, mora posvetiti značajna pažnja.

Jedinstvo SK i borba protiv unutrašnjeg neprijatelja u proteklom periodu došli su do punog izražaja. Međutim, ne smije biti mjesta samozadovoljstvu, pa se komunistima stavlja u zadatak da uvijek budu oprezni i spremni, odnosno snažni do te mjere da se neprijatelju mogu suprotstaviti političkom akcijom, koja jedino omogućava kvalitetnu borbu.

Sve što su komunisti olovske komune propustili u proteklom periodu, biće i prioritetan zadatak u narednom, što je istaknuto i u usvojenom Akcionom programu Opštinskog komiteta za period 1982-1986. godina.

Konferencija u novom sazivu broji 63 delegata, a Opštinski Komitet 31. U Statutarnu komisiju izabrani su Tadija Balotić, Mato Vijačkić, Ramo Džinić, Fadila Pejanović i Ahmet Kljajić, a u Nadzornu: Nazif Karasalihović, Rade Dorojević, Refik Zukić, Dragoljub Ostojić i Vahid Avdibašić. Za delegata na XII kongresu SKJ izabran je Milenko Vuković, a za VIII kongres SK BiH Vinko Višnjić, Enes Behlulović i Fadila Pejanović. Za sastav organa SKBiH i SKJ iz BiH, predloženi su Miladin Aničić, Habil Kehić i Radoje Perić.

Na prvoj sjednici Opštinskog komiteta u novom sazivu, usvojen je Poslovnik o radu komiteta i Programa marksističko ideološko-političkog osposobljavanja. Članovi Komiteta izabrali su Predsjedništvo od 13 članova, a za predsjednika je izabran Mirsad Kehić, dipl. inženjer šumarstva. Predsjedništvo je za sekretara komiteta izabralo Miru Pantić.

Zvonimir Đorđević

IZBORI U SUBNOR-u

PREDSJEDAVAJUĆI S DVOGODIŠNJIM MANDATOM

Predsjedavajući Ejub Behlulović

Konstituirajuća sjednica Opštinskog odbora SUBNOR-a održana je 13. februara. Na sjednici je podnesen Izvještaj o provedenim izborima u sva četiri udruženja i Program aktivnosti za ovu godinu. Izabrano je novo predsjedništvo, presjedavajući i sekretar — sa dvogodišnjim mandatom. Opštinski odbor broji 13 članova, a predsjedništvo 7. Za presjedavajućeg je izabran Ejub Behlulović, a za sekretara Đordo Matijašević.

Pored razmatranja i usvajanja Programa rada za ovu godinu, zaključeno je da je izborna aktivnost u svim udruženjima provedena u vremenski predviđenim rokovima. Program rada, kao prioritetni zadatak postavlja, a u okvirima njegovanja revolucionarnih tradicija izgradnju spomenika u Olovu žrtvama fašističkog terora.

Za OK SSRN delegiran je Ejub Behlulović, a na osnovu provedenih konsultacija na nivou romanijske regije (Olovo, Sokolac, Rogatica i Hari-Pijesak) u Republički odbor SUBNOR-a delegiran je Radivoje Rubež. Usvojena je lista delegata za Nadzorni odbor i obrazovane komisije: za njegovanje tradicija NOB i socijalističke revolucije, za ONO i DSZ i komisija za odlikovanja.

SA KONSTITUIRAJUĆE SJEDNICE OV SAVEZA SINDIKATA — OLOVO

SMANJEN BROJ DELEGATA

Za predsjednika izabran Husein Kopić

Konstituirajuća sjednica Opštinskog vijeća Saveza sindikata održana je 24. 2. 1982. god. njoj ovom prilikom, pored izbora novog predsjedništva i predsjednika, podnesen je i usvojen Izvještaj o radu za period februar 1978 — februar 1982, zatim Poslovnik o radu Opštinskog vijeća i Predsjedništva, Izvještaj o finansijskom poslovanju i Informacija o provedenim izborima u organizacijama Saveza sindikata u opštini.

Na sjednici je konstatovano da su na svim sastancima snažno afirmisani dosadašnji rezultati u razvoju našeg društva, ali podvučene i slabosti kojih je bilo. U velikom dijelu osnovnih organizacija je naglašeno da akciono djelovanje osnovnih organizacija, i pored postignutih rezultata, ne zadovoljava. S tim u vezi je rečeno da u sredinama, gdje je brojčani sastav organizacija sindikata mali, još ima slučajeva da se kompletna funkcija sadrži u predsjedniku te organizacije.

Prisutnost stautarnih opredjeljenja da se u izborima za organe Saveza sindikata obezbijedi socijalna, nacionalna i starosna struktura članstva je u predizbornom i izbornom postupku bila stalna. Tako je za predsjednike izvršnih odbora obezbijeđen izbor 65% radnika i u Opštinsko vijeće natpolovična većina radnika. Postignut je i zadovoljavajući izbor žena i omladine u organe Saveza sindikata. U tom periodu formirano je pet novih sindikalnih grupa i tri nove osnovne organizacije Saveza sindikata.

Promijenjena je i odluka o organizaciji i broju članova Opštinskog vijeća. Suština izmjena je u tome da je Vijeće u ranijem sazivu imalo 35 delegata, dok je novom odlukom regulisano da broji 26 delegata. Predsjedništvo i dalje broji 9 članova.

Za predsjednika je izabran Husein Kopić.

Nadzorni odbor ima pet delegata. Sačinjavaju ga: Džafer Alajmović, Gojko Zekić, Smajo Pašić, Hadžira Avdibašić i Radomir Žugić.

Izabrani su: delegati u Opštinsku konferenciju Socijalističkog saveza radnog naroda Mile Mihailović i Emin Numanović i u Skupštinu Titovog fonda Srpko N. Ostojić.

Novoizabrano predsjedništvo održalo je i svoju prvu sjednicu, na kojoj je razmotren i usvojen Društveni dogovor o finansiranju potreba ONO i DS u opštini za period 1981-1985. godina.

Formirane su i nove komisije.

Komisija za društveno-ekonomske odnose u udruženom radu, sa predsjednikom Srpkom Ostojićem, sačinjavaju članovi Nazif Karasalihović i Gojko Zekić. Komisija za radne uslove ima takođe tri člana: predsjednika Nedžada Bajića i članove Bojanu Močević i Senahida Degirmendžića.

Komisija za organizaciju i političku izgradnju i obrazovanje u Savezu sindikata sačinjavaju: Emin Numanović predsjednik i članovi Petar Pantić i Mustafa Imširović.

Komisija za ONO i DS će djelovati u sastavu: Husein Kopić, kao predsjednik, i članovi Jovo Žugić, Rade Tomić, Ahmet Degirmendžić i Ivica Kir. Komisija za molbe i žalbe ima tri člana: predsjednika Janju Vijačkić i članove Osmana Hodžića i Milu Mihailovića.

R. G.

IZBORI U SSRN

KONSTITUIRAJUĆA SJEDNICA – 9. MARTA

U organima i organizacijama SSRN uspješno se privodi kraju izborna aktivnost, koja je po opštoj ocjeni protekla u izvanrednoj radnoj atmosferi. Do sada su uspješno završeni izbori u svih 53 područnica i 12 mjesnih konferencija SSRN. Konstituirajuća sjednica Opštinske konferencije SSRN planira se za 9. mart. Na njoj će biti razmatran izvještaj o radu OK SSRN za period juni 1978 — februar 1982. godine, Nadzorne komisije, izvještaj o provedenim izborima te program rada Opštinske konferencije i njenih organa za ovu godinu.

Na kraju, biće izvršen izbor Predsjedništva, predsjednika, sekretara, Nadzornog odbora, a raspravljat će se i o kriterijima za delegiranje delegata u oblike djelovanja OK SSRN.

UPORNOST AKTIVISTE

NIKOLA OMILIO MILANKOVIĆANE

Uvijek s ljudima — Nikola Vasiljević

Pisati o Nikoli Vasiljeviću znači samo jedan pokušaj da se prikaže lik čovjeka koji svojim aktivnostima zaslužuje samo riječi pohvale. Smisao svega onoga što on radi i nalazi u svom radu nije teško pogoditi, ali nije ni lako izvršiti sve obaveze koje on ispunjava.

Pored redovnih obaveza i zadataka u RJ zdravstvene zaštite, u kojoj radi kao rukovodilac, već dvije godine je aktivista Opštinske konferencije SK i OK SSRN u Mjesnoj zajednici Milankovići. Od tog perioda datira i formiranje Mjesne konferencije SSRN i MK SK i drugih struktura u ovoj mjesnoj zajednici. Od tada Nikola svake subote i nedjelje pa i drugim danima, kada se za to ukaže potreba, putuje u Milankoviće da obide mještane sa kojima se saživio i koji su prihvatili iskreno i prijateljski. Sve teškoće koje su pratile njihov rad duboko je doživljavao i ulagao maksimalne napore da im što više pomogne.

Pomagao je kada je trebalo ugovarati poslove sa Elektrodistribucijom iz Tuzle za izgradnju dalekovoda, prisustvovao akcijama kada se gradio put, proslavljao dolazak prvog autobusa.

Pitali smo ga kako uspijeva da stigne i da se angažuje i u Milankovićima kada ima obaveza i u Olovu.

— Pa nije to baš ni tako teško. Možda je u početku bilo malo teže, ali sada sam se toliko navikao da ne bih mogao bez tih obilazaka, ne bih mogao izdržati da ne znam i ne vidim šta se i kako radi. Više mi to i ne izgleda kao obaveza već kao potreba.

Priča tako Nikola o svemu što ga vezuje za ovo selo i njegove žitelje, za radost kada je dobio sat kao znak pažnje i zahvalnosti za sve ono što je za njih učinio.

Za njega je i najveće zadovoljstvo što je zajedno sa tim ljudima uspio da završi veliki dio planiranih akcija i što i sada može učestvovati u svim njihovim potrebama.

IZBORNI TRENUTAK U SSO — OLOVO

SVE PRISUTNA OMLADINA

● Na programsko-izvještajnoj sjednici opštinske konferencije SSO razmatrani su i dopunjeni Izvještaj o radu Opštinske organizacije SSO I Opštinske konferencije i njenih organa za period mart 1978 — februar 1982. godine, zatim Informacija o provedenim izborima u Opštinskoj organizaciji SSO Olovo.

Raspravljajući o postignutim rezultatima u protekle četiri godine, delegati su, pored pozitivnih, istakli i podvrgli kritici negativne strane i neaktivnost u pojedinim osnovnim organizacijama. Posebno je skrenuta pažnja na akciju »Mladi radnik samoupravljač«, koja se nije dosljedno provodila u svim osnovnim organizacijama udruženog rada mada se na njih apelovalo. Stoga je rečeno da se na tom planu u narednom periodu mora voditi više aktivnosti.

Govoreći o provođenju izbornih aktivnosti, konstatovano je da je uspješno provedena u svih 98 osnovnih organizacija, 26 aktiva, 10 mjesnih konferencija i 5 konferencija osnovnih organizacija i 5 društvenih organizacija koje okupljaju omladinu. Istaknuto je da nema nijedno selo, OOUR ili druge samoupravne organizacije, a da nije organizovana i ne djeluje osnovna organizacija ili aktiv SSO.

Govoreći o aktivnostima, posebno je skrenuta pažnja da se mora voditi računa na omasovljenju osnovnih organizacija, biranju omladinaca koji će stvarno raditi, a ne formalistički, kao što je slučaj sa aktivima: Ponijerka, Olovske Luke, Gurdići, Glavično i Vukotići.

U narednom periodu moraće se voditi više računa i o ideološko-političkom osposobljavanju po osnovnim organizacijama.

Rečeno je da je u pojedinim osnovnim organizacijama, konkretno SSC »25. maj« mali broj omladinaca u članstvu SKJ, jer je od oko 800 učenika u članstvu svega tridesetak. Isto tako je rečeno da je u Centru u nekim osnovnim organizacijama za predsjednika biran učenik koji ima više slabih ocjena i neredovno posjećuje nastavu. Usvojen je i program rada OK i Predsjedništva za ovu godinu. Za predsjednika je izabrana Raza Gušić, a za sekretara Ljubinko Mitrović, te komisije za normalan rad organizacije.

IZABRANI SU...

Raza Gušić

Mirsad Kehić

Mira Pantić

Husein Kopić

Ejub Behlulović

RAZA GUŠIĆ — rođena je 1. januara 1956. u Planama. Osnovnu školu i gimnaziju završila u Olovu, a na Fakultetu političkih nauka u Sarajevu, diplomirala smjer — žurnalistika (1980.). Na Fakultetu je bila uključena u društveno-politički život i godinu dana obavljala dužnost sekretara OO SK. Od 1. jula 1981. godine radila je na radnom mjestu novinara u Redakciji »Olovskih novina«. Član SKJ od 1974. godine.

MIRSAD KEHIĆ — rođen je 1952. godine u Olovu. Osnovnu školu i gimnaziju završio je u Olovu, 1975. diplomirao na Šumarskom fakultetu u Sarajevu. Do ovogodišnjih izbora radio na mjestu projektanta za šumske komunikacije u OOUR-u Šumarstvo. Član SKJ od 1977. godine, a u prošlom mandatu bio je predsjednik Akcione konferencije SK u OOUR-u.

POVJERENJE MLADIMA

MIRA PANTIĆ — rođena je 1950. godine u Olovu. Diplomirala je na Pedagoškoj akademiji u Sarajevu — 1971. godine. Dosad je radila na mjestu direktora u OŠ »Daniel Ozmo«. Član SKJ od 1974. godine, izvršni sekretar Opštinskog Komiteta SK u prošlom mandatu.

HUSEN KOPIĆ — rođen je 19. aprila 1946. u Milankovićima. Bio zaposlen na mjestu mehaničara na održavanju mašina u OOUR Tvornica trikotaže. Član SKJ od 1974. godine. Bio sekretar OOSK u OOUR-u od 1975. do 1977. godine. Član Centralnog radničkog savjeta RO Ključ-Sik Sarajevo.

EJUB BEHLULOVIĆ — rođen 1927. godine u Petrovićima. Član SKJ od 1957. godine. Poslovođa u Robnoj kući. Član OO SUBNOR u dva mandata. Z. Đ.

PREDSJEDNIŠTVO »OPŠTINSKE« KONFERENCIJE SSO

Raza Gušić
Samojko Žugić
Hajrudin Karasalihović
Ibrahim Karičić
Armina Karagić
Ljiljana Borovčanin
Sena Cerić
Samojko Bunjevac
Darko Pantić
Ljubinko Mitrović
Haris Degirmendžić

☆☆☆☆☆☆☆☆☆☆☆

PREDSJEDNIŠTVO OPŠTINSKOG VIJEĆA SS —

Husein Kopić
Mile Mihailović
Janja Vijačkić
Emin Numanović
Bojana Močević
Nazif Karasalihović
Srpko N. Ostojić
Nedžad Bajić
Petar Pantić

PREDSJEDNIŠTVO OPŠTINSKOG KOMITETA SK

Mirsad Kehić
Gojko Ostojić
Enes Behlulović
Milorad Radulović
Husein Kopić
Safet Mujkić
Mira Pantić
Adil Karičić
Raza Gušić
Vlado Ivanović
Milenko Vuković
Miladin Aničić
Edhem Saka

☆☆☆☆☆☆☆☆☆☆☆

PREDSJEDNICI IZVRŠNIH ODBORA OO SINDIKATA

OOUR Prerada drveta — Esad Ibrišević
OOUR Finalna prerada — Milovan Mičić
OOUR Tvornica namještaja »Bor« — Safet Hadžiabdić
OOUR Tvornica trikotaže — Armina Doljančić
RJ Mlin »Romanija« — Vojislav Radović
RJ Elektrodistribucija — Milan Ivanović
RO Rudnik u osnivanju — Nehru Džinić
OOUR »Poljokop« — Ilija Aleksić
OOK »Kooperativa — Nevenka Jelisić
OOUR Šumarstvo — Nikola Jelisić
OOUR Građevinarstvo — Salih Džakmić
OOUR »Stupčanica — trans« Vahid Piećan
OOUR Prevoz putnika — Mile Višnjić
OOUR Promet — Muhamed Sokolar
RZZS RO »Jedinstvo« — Jovan Stanišić
OOUR »Ugostitelj — Mehmed Đogić
Ehos Motel Olovo — Milomir Mičić
OOUR Društvena ishrana — Desana Kovačević
RO KSP »Bloštica« — Ramo Muratović
OŠ »Danijel Ozmo« — Rosa Janjić
OŠ »Petar Kočić« — Džafer Salihbašić
OŠ »4. juli« — Refik Gušić
OŠ »Hasan Kikić« — Rasim Latić
RO Dom zdravlja — Milena Đurić
Organ uprave SO — Hadžira Avdibašić
SUP — Hamza Idrizović
SDK — Halida Pašalić
PBS — Fahrija Cerić
RJ Šumarstvo — Solun — Hasan Manso
RJ Šumarstvo — Olovo — Čamil Sirćo
RO Centar za kulturu — Zvonimir Đorđević

☆☆☆☆☆☆☆☆☆☆☆

PREDSJEDNIŠTVO OPŠTINSKOG ODBORA SUBNOR-a

Ejub Behlulović
Đorđo Matijašević
Habil Kehić
Marko Krčo
Dimitrije Pavlović
Relja Mičić
Juso Šatorović

☆☆☆☆☆☆☆☆☆☆☆

PREDSJEDNICI MJESNIH KONFERENCIJA SSO I OO SSO

Olovo — Dragan Božić
Olovske Luke — Samir Karić
Careva Ćuprija — Pero Kamenčić
Petrovići — Nizama Kolak
Milankovići — Muradif Džakmić
Čuništa — Hazim Višća
Dugandžići — Neđo Gavrić
Dolovi — Fikret Bešlija
Klinčići — Akif Merdan
Solun — Dragomir Divljanović
Gurdići — Edib Sarajlić
Šaševci — Sejdalija Busnov

☆☆☆☆☆☆☆☆☆☆☆

PREDSJEDNICI MJESNIH KONFERENCIJA SSRN

Careva Ćuprija — Enver Mahmutović
Čuništa — Husein Kamenjašević
Milankovići — Hasan Džakmić
Solun — Slobodan Zekić
Klinčići — Avdo Merdan
Dolovi — Emin Hodžić
Olovo — Stjepan Bruža
Olovske Luke — Nagib Karić
Dugandžići — Miroslav Mirković
Gurdići — Senahid Gurda
Petrovići — Meho Bubić
Šaševci — Ratko Višnjić

IZ MJESNE ZAJEDNICE ČUNIŠTA

RUKE MALE, AL' JE SRCE VRUĆE

Posjeta svakoj mjesnoj zajednici predstavlja novi doživljaj, susret s ljudima koji vlastitim naporima žele i unapređuju uslove života i rada.

Mada se može reći da su problemi naših mjesnih zajednica dosta slični, otud i napori koji se ulažu za njihovo prevazilaženje, ipak postoje razlike koje ih čine specifičnim. O dosadašnjim aktivnostima i probemima Mjesne zajednice Čuništa razgovarali smo sa predsjednikom Avdijom Kopićem, sekretarom Ramom Smailhodžićem i Hazimom Višćom, predsjednikom MK SSO.

Iz tog razgovora saznali smo da je možda trenutno najveći problem rekonstrukcija niskonaponske električne mreže, za čije se rješenje već prikupljaju sredstva — u visini od 2. ooo dinara po zaposlenom. Istovremeno se dogovara sa Elektrodistribucijom oko izvođenja radova.

Ova mjesna zajednica, kako rekoše naši sagovornici, je mala ali vrlo aktivna. Broji 195 domaćinstava — sa nešto više od hiljadu stanovnika. Sva tri sela (Gornja i Donja Čuništa i Vukotići) povezana su dobrim makadamskim putevima. Nedavno je dobrovoljnim akcijama svih mještana i završena popravka puta u Donjim Čuništima, čija je vrijednost 450 hiljada dinara. Izvedena je uz pomoć »Šumarstva« iz Olova. Pored toga postoji veliki problem oko snabdjevenosti pitkom vodom čitave Mjesne zajednice. Slično je i sa izgradnjom kanalizacione mreže, koja će zahtijevati maksimalno angažovanje svih.

Traži se puna efikasnost sve tri inspekcije — tržne, građevinske a posebno — sanitarne

Gdje su inspekcije?

Ovom prilikom smo čuli dosta prigovora na rad opštinskih inspekcija, kakve su tržna, građevinska, a posebno sanitarna. Smatraju da nisu ispunjavale svoje obaveze naročito kada je u pitanju kafana, koja predstavlja veliki problem, jer njen vlasnik ne pokazuje veći interes za održavanje kanalizacije. Zato je, u par navrata, i omladina morala raditi na tome iako joj to nije obaveza. K tome i problem snabdjevenosti jedine trgovine postaje sve veći, jer se dešava da nema ni najosnovnijih namirnica. To bi i bio najkraći prikaz svega što u ovom trenutku predstavlja problem za Mjesnu zajednicu. Moramo napomenuti da rad omladine zaslužuje punu pažnju i da njeni budući zadaci zaslužuju da se pomenu.

Hoće bolje — Čunište, detalj

Svak na svoj zadatak — Ramo Smailhodžić

OSAMDESETOSAM STABALA ZA TITA

Pored svojih samostalnih akcija, u kojima je uvijek učestvovao veliki broj mladih, Omladina je svojim prisustvom uveličala i druge akcije koje su izvođene u ovoj mjesnoj zajednici. To se međutim, ne može reći i za aktiv iz Vukotića, koji, pored slabe organizovanosti, i nije imao većeg interesovanja za poduzimane aktivnosti. Zar su one samo stvar pojedinačne organizacije?! Pored čišćenja i uređivanja sela mladi već tradicionalno uređuju i obližnje izletište Kamenicu, zavisno od toga koliko se ukaže prilika za to — ponekad i više puta godišnje. Na dvije akcije pošumljavanja, koje su organizovane u protekloj godini, oko 60 omladinaca je zasadilo 6 500 sadnica zaradivši 30.000 dinara.

Planovi za ovu godinu svakako zaslužuju pažnju, ali i veliku aktivnost za njihovo realizovanje. Uređenje školskog dvorišta i same škole (čije prostorije koriste zbog nedovoljnog broja učenika) sigurno je jedan od najvećih zadataka. Ovim uređivanjem obuhvaćeno je renoviranje prostorija za kulturno-zabavni život i druge aktivnosti. Uređenje školskog dvorišta (za koje je već dovršen zid za ogradu), obuhvata i sadnju 88 stabala za Tita.

Možda je malo pretjerano tvrditi da će sve ove akcije biti izvedene do kraja godine, ali, sudeći po optimizmu naših sagovornika, ovo neće biti samo riječi već i djela.

R. Gušić

POŠTO JE U MILANKOVIĆE STIGAO I PRVI AUTOBUS

NA POTEZU AKCIJE ZA BUDUĆA SLAVLJA

Najprije trofazna struja, zatim prodavnica, uređenje vode, kanalizacije, đubrišta, smetljišta — treba se okrenuti sebi, kažu u Milankovićima

Među mjesne zajednice koje se mogu pohvaliti uspješno završenim akcijama u protekloj godini sigurno spada i MZ Milanković. Za nepunu godinu dana završen je put u dužini od tri kilometra, koji je povezan sa regionalnim putem Olovo — Zavidovići.

Zahvaljujući izuzetnim zalaganjima i naporima svih, a naročito omladine, u Milankoviće je prošle godine prvi put stigao autobus koji sada saobraća na relaciji Olovo — Milankovići. Tom prilikom priređeno je i nesvakidašnje slavlje.

Razloga za slavlje bilo je i po završetku radova na dalekovodu u dužini preko jednog kilometra. Sada je i električno osvjetljenje, koje je donedavno bilo ravno petrolejkama, dio prošlosti. Izgradnja dalekovodne mreže realizovana je uz svestranu pomoć Elektrodistribucije iz Tuzle — OOUR Živinice (RJ iz Olova).

Vrijednost ovih radova iznosi oko 600 hiljada dinara. Sredstva su obezbijeđenja uz jednako učešće Mjesne zajednice i Elektrodistribucije, s tim da je RJ iz Olova prihvatila i sve fizičke poslove. Ukupna vrijednost obadvije izvedene akcije procijenjuje se na 1.500.000 dinara.

Na potezu su aktivnosti radnih ljudi i građana ove mjesne zajednice u vezi sa uvođenjem četvorožičnih kablova za trofaznu struju, i to korištenjem postojeće niskonaponske mreže, zatim izgradnja zgrade za prodavnicu, uređenje voda, kanalizacije, đubrišta, smetljišta i ostalih komunalija.

ROMI NE BI VIŠE PETROLEJKU

Jedna škola a dva asplranta, a sve se rješava — dogovorom

PODRUŽNICA DRECELJ IZMEĐU ŽELJA I MOGUĆNOSTI

Kako žive i rade radni ljudi i građani podružnice Drecelj, saznajemo iz razgovora sa predsjednikom podružnice SSRN Vojinom Nikolićem.

Saznali smo zapravo da problemi sa kojima se susreću prevazilaze njihove mogućnosti za rješavanje.

Najprije ni do danas nije osvjetljen zaseok Paklenik, u kome živi 10 siromašnih romskih porodica i koje nisu u mogućnosti da same riješe ovaj problem. Ne može se reći da je pomoć potpuno zatajila, ali osim odobrenja 35 komada stubova od strane »Šumarstva« više ništa nije učinjeno. Jedino svestranom solidarnošću šire društvene zajednice moglo bi se očekivati da će i u ovaj mali zaseok stići žarulja. Problem električnog osvjetljenja prisutan je i u ostalim selima (Gornji i Donji Drecelj i zaseok Gradac), gdje niskonaponska struja ne podmiruje ni osnovne potrebe mještana tako da samo oni koji se nalaze u blizini trafostanice imaju mogućnosti da dovoljno koriste električnu energiju. Raspisivanjem mjesnog samodoprinosa prikupljeno je 170.000 to, međutim, nije dovoljno za uvođenje trofazne struje. Da bi se ta sredstva obezbijedila, nužan je dogovor sa Elektrodistribucijom, koja ovakve poduhvate finansira sa polovinom učešća. To znači da im je potrebno 750.000 jer ta sredstva mještani zaista ne mogu prikupiti. Velik je broj penzionera čija se primanja kreću od 2.200 do 5.500 dinara. S tako malim ličnim dohocima sigurno nisu u mogućnosti realizovati ovaj plan. Zbog toga postoje razmišljanja da se ova sredstva iskoriste u druge svrhe kao što su uvođenje telefona (bar dva u selo), adaptacija čitaonice i prodavnice. To su zasad samo razmišljanja koja nisu dobila konačan oblik. Kada je u pitanju čitaonica, mora se napomenuti da je u vrlo lošem stanju, i da su već preduzimane neke akcije za njenu adaptaciju. Kako smo saznali iz razgovora sa drugovima Vojinom, postoje čak i nesuglasice između Omladine i učitelja Dragomira Nedića koji ne dozvoljava da se u školi održavaju ionako siromašni i rijetki kulturno zabavni programi. Učitelj naime tvrdi, da je škola u lošem stanju i da omladina ne očisti prostorije poslije priredbe, što nije tačno, kako reče drug Vojin. Za ovu podružnicu može se reći da je vrlo složna i da je na sve akcije koje su organizovane obezbijeđen masovan odziv. To se naročito dogodilo prilikom popravke puta, kada nije izostala ni pomoć od strane korisnika ove saobraćajnice OOUR-a »Poljokop«, OOUR-a »Promet«, OOUR-a »Građenje« i OOUR-a Primarna prerada »Strupčanica«, čija se pomoć sastojala u 110 kubika kamenog materijala. Moramo istaći i Đoku Aleksića, koji je vlastitim traktorom dovukao 20 kubika materijala.

Na ovim akcijama, inače se ističu Miladin Grujić, Gojko Nikolić, Milica Nikolić, Momčilo Nikolić, Radovan Miličević, Radoljub Aleksić i dr. Što se tiče organizacione saradnje, Vojin posebno naglašava veliku pomoć koju ova podružnica dobija od drugova Jove Nikolića, Ljupka Aleksića i Laze Miličevića.

R. Gušić

IZ UDRUŽENOG RADA

RADOLJUB IVANOVIĆ, DIREKTOR OOUR-a »STUPČANICA«

INTERNA EKONOMIKA – FILOZOFIJA RADA

Za šest godina, otkako se nalazi na čelu ovog velikog radnog kolektiva, Ivanović podsticao na nova pregnuća: vlastiti pogon otklanja i do 90 odsto kvarova, a neke rezervne dijelove (koji su se i uvozili) izrađuju sami

OOUR »Prerada drveta« već nekoliko godina predstavlja uzoran radni kolektiv i s pravom se kaže da je glavni nosilac privrednog razvoja cijele komune. To je i povod za razgovor sa Radoljubom Ivanovićem, direktorom OOUR-a, koji već šest godina daje i lični ogroman doprinos prosperitetu i kontinuiranom napretku ove organizacije. U to smo se uvjerili i prilikom razgovora sa većim brojem od ukupno 484 radnika ovog OOUR-a. Ročko je kod svih omiljen, velikog je autoriteta, imponuje pravovremenim nadasve efikasnim prijedlozima za razrješenje određenih problema. To je, po njegovim riječima, i polazište u stvaranju boljeg radničkog sutra. Ne moramo im napisom isticati Radoljuba Ivanovića kao radnika-komunistu, društveno-političkog aktivistu, dosljednog borca za ostvarivanje mjera ekonomske stabilizacije. Želimo predstaviti domaćinsko poslovanje i stvaranje optimalnih uslova za život i rad radnika, jednostavno želimo ispričati priču o uspješnosti rada u jednom primjernom kolektivu.

PRAVA RJEŠENJA U LJUDIMA

Govoriti o ovom kolektivu unazad nekoliko godina, znači govoriti o stalnom mijenjanju, modernizaciji, uvođenju nove tehnologije, kadrovskom jačanju i stalnom povećanju produktivnosti rada. I danas se u krugu Pilane gradi, dograđuje, izmješta i dopunjuje. Jednom riječju, stalna je borba za iznalaženje i obezbjeđenje optimalnih uslova rada.

— Tačno tako. Rekao bih da uhodani tim od 484 radnika posluje domaćinski ponajviše zbog ove konstatacije. Analizirajući dosadašnja iskustva, opredijelili smo se za iznalaženje onih rješenja koja nam i u kadrovskom i u tehnološkom smislu najviše odgovaraju. Uspjeli smo u tome u velikoj mjeri. A prijedlog o tome kako riješiti neki problem, u krajnjoj liniji mora poteći od nekoga. Sam sam bio zadužen da predlažem najbolja rješenja. Važno je da se ono, nakon razmatranja prihvati ili ne prihvati kao takvo. Naše iskustvo nam govori da smo u konačnim opredjeljenjima za razrješenje niza problema pronašli prava rješenja. U posljednje vrijeme o tome svjedoči kran. Prije nekoliko godina to je bilo uvođenje drugog gatera, asfaltiranje prilaza Društvenoj ishrani i pogonima. Već danas razmišljamo i tražimo rješenja za uvođenje krana i na stovarištu rezane građe, što bi smanjilo potrošnju goriva i angažovalo manji broj radnika. Tu je i potreba za asfaltiranjem ovog stovarišta — radi lakšeg prevoza ionako teške bukovine, a potom toplifikacija decimirnice i slično. Jednom riječju, vodimo stalnu borbu za humanizaciju rada. Zato smatramo da uvijek treba tragati i tražiti najoptimalnije uslove za rad. Samo tako možemo postići ono što želimo. Da je kadrovska struktura uhodana, govori i činjenica da mi danas većinu tehnoloških problema, brzo i efikasno rješavamo. Dalje, Radna jedinica Energetika i održavanja radi efikasno do te mjere, da čak 80 — 90% kvarova otklanja sama. Isti slučaj je i sa izradom rezervnih dijelova, koje smo do sada nabavljali sa strane ili uvozili. A nije mala stvar domaćinski poslovati i voditi stalnu brigu o osnovnim sredstvima vrijednim preko 500 miliona dinara.

NORME POD LUPOM STRUČNJAKA

Naravno, nije sve tako ružičasto, jer imamo problema sa nerealnim normama, čiju reviziju moramo vršiti svaka 3 mjeseca. Kroz njih treba obezbijediti radniku da radeći istovremeno doprinosi i organizaciji (kroz plansko izvršenje poslova) i sebi (kroz lični dohodak). Uopšte sistem nagrađivanja moramo još bolje dograditi, mada ni danas radnici ne bi trebalo da budu nezadovoljni, jer smo u prošlog godini ostvarili prosječan lični dohodak od 10.840 dinara i prvi smo u tom pogledu među pilanama na nivou »Šipad-Romanije«. Također, snosimo posljedice i neumitne smjene generacija. Zato i u kreiranju politike srednjeg usmjerenog obrazovanja, konkretno u Olovu, treba težiti ka školovanju zanatskih zanimanja, kakva su recimo bravarski, električarski, elektromehaničarski i brusački. Takvog kadra udruženom radu u oblasti šumarstva i prerade drveta nikada neće biti dovoljno, kaže Ivanović.

Radnik s radnikom — na čije se vrata ne kuca — Radoljub Ivanović

STALNA BRIGA — STANDARD RADNIKA

Često se govori, o standardu radnika. Kako u Vašoj sredini prilazite ovom pitanju?

— Rekao bih da se radniku kod nas poklanja dosta pažnje. Obaveza je ovog društva da obezbijedi sve potrebne uslove proizvođaču, studentu, učeniku, jednom riječju svima. Kod nas radnici, pored ostalog, imaju topli obrok u modernoj menzi. Proizvodnim radnicima pripada 42 dinara bonova dnevno, a neproizvodim 24. Za korištenje godišnjih odmora regresiramo zaslužen odmor radnika sa 100 dinara po danu korištenja odmora, a svake godine u banjska lječilišta i na more ode 15 naših radnika u našem aranžmanu. Trudimo se da i o penzionerima vodimo određenu brigu, a prilikom odlaska u mirovinu svakog radnika ispraćamo sa tri prosječna lična dohotka. Mislim da treba iskoristiti još više sličnih sadržaja i time učiniti da rad radnika bude i lakši i ljepši.

START — PO STAROM

Počela je nova poslovna godina. Dva mjeseca su već iza nas. Kako ocjenjujete start poslovne godine i šta predviđa srednjoročni program razvoja ovog OOUR-a do 1985. godine?

— Stara poslovica kaže: koliko posiješ, toliko češ i požnjeti. Odgovorno smo prišli obavezama od prvog dana nove godine, i rezultati nisu izostali. Nema sumnje da će cijela godina proći u tom tonu. U januaru smo planirali prorezati 7.018 kubika jele-smrče i 1.130 kubika bukovine, a ostvarili smo 7.445 kubika jele i 789 kubika bukve, koju režemo samo u prvoj smjeni. Što se realizacije tiče, plan izvoza je premašen za 14%, pa smo, umjesto planiranih 906, izvezli 1.039 kubika rezane građe. Na domaće tržište uputili smo 3.427 kubika rezane građe, a planirali smo 2.653. U cjelini, realizacija je ostvarena sa 110%. To mora biti samo prvi korak u potpunom izvršenju svih planova za ovu godinu. Što se tiče razvoja ovog OOUR-a do 1985. godine, program predviđa da te godine ovdje bude zaposleno 518 radnika, koji će ostvarivati ukupan prihod od 134,5 miliona dinara, dohodak od 97 miliona dinara i čisti dohodak od 83,3 miliona dinara. Proizvodiće se 61.380 kubika rezane građe jele i 11.092 kubika rezane građe bukve. Tada izvoz treba da obezbijedi 73,7 miliona dinara, i predstavljaće 22% od ukupne realizacije. Parcijalno gledajući, već krajem naredne godine i početkom 1984. treba da počne rekonstrukcija linije bukovine, a u 1985. se planira izgradnja Tvornice masivnog namještaja na bazi bukovine, proizvodnja parketa i brodskog poda. Sve će to biti moguće realizovati samo pod uslovom da se svi svojski založimo na svojim radnim mjestima, da postojeću sirovinu bolje koristimo i povećamo stepen korištenja otpadaka, te adekvatno riješimo pitanje nagrađivanja, kaže na kraju Radoljub Ivanović.

Razgovor vodili:
Z. Đorđević i
S. Bruža

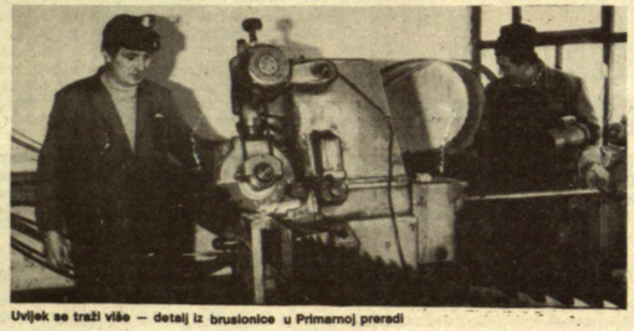

Uvijek se traži više — detalj iz brusionice u Primarnoj preradi

MUHAMED SOKOLAR, RADNIK OOUR-a »PROMET«

Mladi mogu daleko više — Muhamed Sokolar

PRAKTIČNO, BEZ PRAKTICIZMA

Muhamed Sokolar već četiri godine radi kao trgovac u UPI-jevom OOUR-u »Promet« gdje svojim zalaganjem skreće na sebe pažnju pretpostavljenih. Mlad, ambiciozan, predusretljiv i spreman da u ovom nezahvalnom poslu svakome pomogne u punoj mjeri i ponudi tražene proizvode, svrstava ga u red najomiljenijih trgovaca na našoj komuni. Ako ste proteklih mjeseci navraćali na sprat Robne kuće, mogli ste se sami u to uvjeriti. Trenutno, Muhamed je poslovođa prodavnice u Dolovima, i kako kaže, potpuno je zadovoljan novom sredinom.

Povod da razgovaramo sa njim, je podatak da je on u proteklom mandatu bio predsjednik OO SSO u organizaciji i da je za to vrijeme uočio niz negativnosti koje su i danas prisutne u većini organizacija koje okupljaju mlade.

— Mladi se u udruženom radu ne angažuju dovoljno u realizaciji postavljenih zadataka. Sem radnih obaveza, ima toliko mnogo aktivnosti koje nije teško zajednički provesti u djelo. U prošlog godini, takav odnos mladih doveo je gotovo do propasti akciju kakva je »mladi radnik samoupravljač«. Kroz tu akciju mladi radnik ne samo da ličnim pregnućem daje doprinos sredini u kojoj radi, nego u cjelini gledano, afirmiše rad omladinskih organizacija u svakoj sredini. Tako je i sa akcijom »Mladi privredi BiH«. Mada u trgovinskoj djelatnosti ima toliko sekundarnih sirovina, kakve su, recimo, papir i ambalaža, mi se nismo u nju ni uključili. Sve to govori da se izboru rukovodstva u omladinskim organizacijama treba posvetiti mnogo više brige. Priliku zato treba pružiti onima koji su spremni da djeluju pokretački. Po mom mišljenju, nije dovoljno samo biti angažovan na radnom mjestu da bi se moglo reći — to je primjeran radnik — samoupravljač, kaže Muhamed.

Z. Đ.

OOUR GRAĐEVINARSTVO

KAKO ANGAŽOVATI RASPOLOŽIVU MEHANIZACIJU?

— U ovom mladom kolektivu, gdje 200 zaposlenih (raspoređenih u tri jedinice udruženog rada) zadovoljavaju kvalifikacijom, muku muče sa neblagovremeno ugovorenim poslovima što modernu i veoma skupu mehanizaciju po šest mjeseci godišnje izbacuje iz proizvodnje

OOUR Građevinarstvo posluje već dvije godine i u tri radne jedinice (Niskogradnja, Održavanje puteva i Uprava), zapošljava oko 200 radnika. Uz zadovoljavajuću kvalifikacionu strukturu zaposlenih, ovaj OOUR raspolaže i veoma modernom mehanizacijom, ukupne vrijednosti blizu 40 miliona dinara.

Sve je naizgled na svom mjestu, i funkcioniše kako treba. Na žalost nije tako! Od osnivanja do danas, OOUR Građevinastvo ima velike probleme sa ugovaranjem poslova. Potpisivanju ugovora pristupa se veoma kasno. Prošle godine je to urađeno tek u julu, zbog čega je izgubljeno cijelih šest mjeseci od ionako kratke građevinske sezone. Kako stvari trenutno stoje, ni ove godine situacija nije bolja.

ODSUSTVO EKONOMIKE

— Mislim da odgovornost za ovakve propuste snose zaposleni u Radnoj organizaciji. Ne može se tako ekonomisati. Svu tu silnu i modernu mehanizaciju — po četiri-pet mjeseci možete vidjeti kako miruje, a vrijeme neumitno prolazi. Šta nam u krajnjem slučaju vrijedi što je 80 posto RJ Niskogradnja mehanizovano, kada u toku godine ne uspijemo angažovati ni 60 posto naših kapaciteta. Da do kraja nije izvršen plan usluga drugima, mi bismo 1981. godinu završili negativno, kaže Bogdan Stojanović, direktor OOUR-a.

Prošla su već dva mjeseca nove poslovne godine. U kom pravcu teku vaši planovi?

— U ovom trenutku situacija nije nimalo povoljnija u odnosu na prethodne godine. Tek krajem trećeg kvartala očekujemo da će investitori ponuditi konkretne programe. Koliko možemo uraditi za vrijeme koje nam preostane, teško je reći, jer mnogo zavisi i od vremenskih uslova, koji također vidno »krešu« našu aktivnost. Do sada je ugovorena izgradnja tri kilometra puteva sa OOUR-om Šumarstvo, koji u ovoj godini planira izgraditi 19 kilometara puteva. Za ostalih 16 kilometara, na žalost, nema ni ponude, ni projektne dokumentacije, ističe Stojanović.

DROBILICA »DROBI« — PROBLEME!?

U posljednje vrijeme dosta se govori o drobiličnom postrojenju. Može li drobilica »zdrobiti« probleme?

— Da ne vjerujemo u to, ne bismo se ni upustili u poduhvat za koji trebaju sredstva u visini od 43 miliona dinara (koje sami obezbjeđujemo), uz onih 11,5 miliona dinara koliko po SAS-u obezbjeđuju OOUR-i Šumarstvo, Primarna i Finalna prerada. U prošlog godini investirali smo 28 miliona dinara u nabavku drobilice, izmještanje puta, rješavanje imovinsko-pravnih odnosa i dovod visokonaponske mreže do objekta. Posloviokoprojektovanja i finansiranja izgradnje ovog objekta su završeni, pa do aprila treba očekivati i početak rada. Planiramo da u startu drobilično postrojenje bude posebna obračunska jedinica kao embrion u stvaranju Radne jedinice Viskogadnja. Ovdje bi se, uz 110 hiljada kubika kamenog agregata godišnje, proizvodio i prirodni asfalt, te ostali građevinski materijali. U planiranom ukupnom prihodu — od 83 miliona dinara, u ovoj godini drobilica treba da obezbijedi 18 miliona dinara. U fizičkom pogledu planiramo izgraditi 25 kilometara puteva i održavati još 250 kilometara. Naravno, sve ovo dolazi u obzir pod uslovom da na vrijeme ugovorimo poslove i stvorimo uslove da maksimalno angažujemo svu raspoloživu mehanizaciju. Svoj prilog tome mogu da daju i odgovorni u SO, koji su dosad niz poslova (koje bismo mogli i mi uspješno realizovati), povjeravali organizacijama iz oblasti građevinarstva van granica komune, kaže na kraju Štojanović.

Zvonimir Đorđević

Čekajući »Godoa« — pola u radu, pola u hladu — pogled na usidrenu mehanizaciju OOUR-a »Građenje«

OOK »KOOPERATIVA« PRED PROLJETNU SJETVU

U PRVOM PLANU – BITKA ZA HRANU

U okviru zadataka usmjerenih na povećanje i stabilizaciju proizvodnje osnovnih poljoprivrednih kultura izrađen je Akcioni program proljetne sjetve, koji ima poseban značaj za proizvodnju hrane. Akcionim programom utvrđeni su konkretni zadaci koji obavezuju sve društveno-političke organizacije i organizacije udruženog rada koje su nosioci razvoja poljoprivrede i sela, ka što uspješnijem realizovanju Programa proljetne sjetve.

Struktura poljoprivrednih površina, geografski položaj, klimatski i drugi uslovi, pokazuju da je naše područje izrazito brdsko-planinskog karaktera. Najveći dio proizvodnje odvija se na posjedima individualnih zemljoradnika, tako da će izvršenje planirane sjetve upravo zavisiti od njihove angažovanosti na realizaciji postavljenih zadataka.

Ograničene mogućnosti razvoja poljoprivrede na društvenom sektoru, nametnule su potrebu iznalaženja adekvatnijih rješenja razvoja poljoprivrede na individualnim gazdinstvima, povezanim kroz razne forme udruživanja i kooperacije sa organizacijama udruženog rada.

Zbog velikih proizvodnih kapaciteta u stočarstvu i ovčarstvu, ukazuju se sve veće potrebe za proširenjem ratarskih proizvoda na individualnom sektoru. Klima naših brdsko-planinskih predjela, kao i primjena pravilne agrotehnike i visokorodnih sorti sjemena, pogoduju proizvodnji ratarskih i povrtlarskih kultura. Zbog toga je društvenim planom i dogovorm SR BiH, predviđeno povećanje proizvodnje iz oblasti ratarstva i povrtlarstva.

Akcioni program proljetne sjetve u 1982. godini sačinjen je na osnovu sagledavanja obima i strukture raspoloživih zemljišnih kapaciteta, imajući u vidu da su jesenjom sjetvom obuhvaćene znatne površine poljoprivrednog zemljišta. Programom se predvida sjetva žitarica, krmnog bilja, povrća, koja će obuhvatiti 65% oranica.

Planira se da ovog proljeća, bude zasijano 2.171 hektara, od čega 826 žitaricama, a 1345 povrtlarskim kulturama. Od žitarica, pšenica će biti posijana na 141, raž na 161, ječam na 167, zob na 174, a kukuruz na 183 hektara. Od povrtlarskih kultura, krompir će se posijati na 424 hektara, pasulj na 46, kupus na 60, luk na 51, mrkva na 43, dok će 721 hektar ostati za vještačke livade.

Za sjetvu je potrebno obezbijediti 500 tona umjetnog gnojiva, 5 tona sjemenske pšenice, 3 tone sjemena zobi, 2 tone ječma i tonu sjemenskog kukuruza. Upotrijebiće se i 25 tona travno djetelinske smjese, 10 tona luka arpadžika, 50 tona raži i 50 hiljada kesica povrća svih vrsta, a poljoprivredni proizvođači koristiće neka sjemena iz vlastite proizvodnje.

Z. Đ.

SAMOUPRAVNO ORGANIZOVANJE POLJOPRIVREDE

USPIO REFERENDUM O KONSTITUISANJU NOVIH OOK

Već smo pisali o ideji konstituisanja novih osnovnih organizacija kooperanata koje bi pokrivale kompletno područje olovske komune. Referendum o tome je u potpunosti uspio. U OOK »Krivaja«, čije će sjedište biti u Solunu, svoj glas za konstituisanje osnovne organizacije dalo je svih 102 kooperanta, a u OOK »Jablanica« pozitivno se izjasnio 97 kooperanata.

Pored donošenja odluka o organizovanju novih OOK-a, usvojeni su samoupravni sporazumi o udruživanju zemljoradnika u OOK »Krivaja« i »Jablanica«, te statuti u obje organizacije. U Savjet radnika i udruženih zemljoradnika izabrano je po 9 članova, od čega 6 zemljoradnika, dok je u Odbor Samoupravne radničke kontrole i Disciplinsku komisiju izabrano po 3, odnosno 5 članova.

SIZOVSKE STAZE I STRAMPUTICE

(NE)KULTURNA FIZIČKA RAZMJENA

Ili, može li se uvriježeni način finansiranja fizičke kulture nazvati slobodnom razmjenom rada?

Ako, i o čemu, valja govoriti u više navrata — kao o težnji da se stvari postave u društvene okvire gdje i pripadaju, onda treba govoriti o stanju u interesnoj zajednici kulture i fizičke kulture, odnosno o načinu finansiranja pojedinih djelatnosti, koje po logici stvari spadaju u njen domen.

Da kultura i fizička kultura u okviru SIZ-a izvlači kraći kraj nego vansizovska fizička kultura (čitaj: fudbal) u nadmetanju za neposrednu razmjenu rada, koja se još naziva i slobodnom, ne začuduje više ni najveće laike. A u kakvoj su tek nedoumici oni koji iole bolje poznaju stanje stvari u ovim oblastima. Naime, kada se ova tri imena pojave zajedno u konkurenciji sa zahtjevima u našim organizacijama udruženog rada za neposredno udruživanje rada sa sredstvima, uspjehu se mogu nadati samo ovi potonji.

Da o ovoj temi pišemo, povod je podatak, da se u okviru SIZ-a obrče 30 posto srestava za fizičku kulturu, dok van Interesne zajednice, odnosno bukvalno shvaćenom slobodnom razmjenom, cirkuliše 70 posto sredstava! Slučaj, naravno, nije samo jednom ponovljiv i primjera stranputice je sve više. Još nesretnija je situacija što se ovakvoj praksi ne vidi kraj. Zato je društveno-ekonomski položaj kulture i fizičke kulture izuzetno loš. Zato smo po izvornim sredstvima zadnja opština u Republici, a ta nam je počast najmanje potrebna!

Svaka priča, bilo o zgodi ili nezgodi, uvijek nekog — pogodi. U našem slučaju jasno je ko snosi posljedice ovakvog ponašanja. Stoga je krajnje vrijeme da se prekine sa ovakvom praksom, jer ipak postoji jedan zajednički odgovor koji bi uskladio sa stvarnošću mehanizam finansiranja u kulturi i fizičkoj kulturi. To je institucija — slobodne razmjene rada. A institucija slobodne razmjene rada može biti jedino Samoupravna interesna zajednica kulture i fizičke kulture, kao zajednica stvaralaca dobara i usluga i njihovih korisnika, u kojoj se na samoupravnim osnovama izražavaju interesi i potrebe, ravnopravno i samoupravno uskladuju i ostvruju lični i zajednički interesi i potrebe — rukovodeći se načelima uzajamnosti i solidarnosti.

Sadašnja praksa podsjeća na ponašanje skolastika koji hoće prvo da nauči da pliva pa da tek onda uđe u vodu!

Stjepan BRUŽA

U dimu sve više mladih — detalj sa Tombole

KO RESKIRA – DOBIVA (PO DŽEPU)!

U pozorištu osmoro, na Tomboli (smao sprat niže, ali u isto vrijeme) — Stotine, pretežno mladih

Uvjereni smo da se zna već mnogo o problemima finansiranja fizičke kulture, ali i to da se malo šta i konkretno čini da se problemi stave van »opticaja«.

Kvalitetnog sporta imamo podosta, ali sredstava premalo. Ako su, a izgleda jesu, planovi i programi rada u klubovima realni, onda sportu kod nas treba bilizu 300 miliona starih dinara. Na raspolaganju svim klubovima (sem fudbalskog) stoji oko 40. I dok košarkaši, košarkašice, strijelci i karatisti, jedva izlaze na kraj, dotle fudbaleri nemaju mnogo glavobolja oko toga, kako i u kojoj mjeri obezbijediti potrebna sredstva. Pored velikodušne pomoći OOUR-a, tu je i dosta kuđena tombola, koja je jedini siguran izvor prihoda ovoj sportskoj organizaciji, jer ni udruženi rad nije »kesa bez dna«.

Svako veče tombola privuče ni manje ni više, nego 100 vatrenih pristalica igre na sreću. To, što je među njima ponajviše učenika, neka razmišljaju u SŠC »25. maj«, ali stoji podatak, da onaj ko želi da igra cijelu večer, mora u džepu imati taj dan zaređenu dnevnicu, inače će iz kafane Doma izaći mnogo ranije.

Prošlog mjeseca, u Olovu je bilo organizovano gostovanje Narodnog pozorišta iz Tuzle sa dramom »Noć strepnje«. Prodato je slovom i brojem osam (8) ulaznica po cijeni od 100 dinara. Istovremeno je na tomboli bilo toliko onih koji vole fudbal, da se bezmalo za sváko kolo tražio sistem više.

Svi mi volimo fudbal i ovaj klub. I autor ovih redova ponekad »pomogne« s 3-4 sistema. Ali do kada tako?

Šta mislite o ovoj ideji? Organizovat ćemo gostovanje tombole nekog prvoligaša, recimo Sarajeva ili »Želje« u Olovu. Ovu našu tombolu, priredit ćemo omladini, radnim ljudima i građanima u mjesnim zajednicama. Zar i njihova obaveza nije da pomognu razvoj sporta (fudbala) na našoj komuni?

ČUNIŠTA — RIBARSKI DOM ILI RUGLO

KROV RAZDORA

Prije desetak godina Zajednica korisnika ribljeg fonda iz Sarajeva u dogovoru sa Udruženjem sportskih ribolovaca iz Olova, počela je i izgradila Ribarski dom u Čuništima — radi podsticanja lova u rijeci Krivaji. Dom je napravljen, ali ko zna iz kojih je razloga »pukla tikva« i dom postao ničija svojina, koja propada, kvari izgled i raspoloženje samog mjesta i njegovih stanovnika. Prvobitna namjena ovog već oronulog zdanja za odmor i rekreaciju sada je samo magacin ovdašnje trgovine za brašno. Pitamo se, kome je uopšte stalo do izgradnje ovakvih objekata da bi se prepustili propadanju? Ko je odgovoran? Mještanima jedino ostaje da budu pasivni posmatrači svege ovog mada bi im prostorije ovog objekta dobro došle. Prebacivanje odgovornosti s jedne na drugu stranu sigurno ne vrijede nikom. Objema zavađenim »stranama« ostaje da se dogovore i riješe ovaj problem — star »samo« jednu decenju.

R. G.

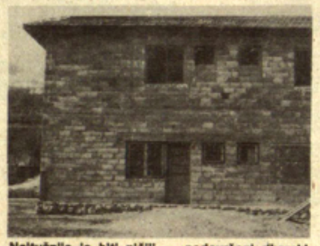

Najtužnije je biti ničiji — nedovršeni ribarski dom u Čuništima

Svakodnevna slika: samo što ne piše — ulaz zatvoren — prizor pred Robnom

Kažu da se snabdijevanju kod nas u Olovu poklanja dosta pažnje. Nećemo ovom prilikom o tome, nego o pitanju, kako do »punih« tezgi, kada prilaz, konkretno Robnoj kući, čini se ne odgovara nikakvim ovosvjetskim, urbanim kriterijumima i kada se nerijetko dešava, da prvo moramo sačekati da »redar« na ulazu reguliše promet kupaca pa tek onda, eventualno, dođemo do onoga što nam treba. Ovaj objekat ima vlastiti magacinski prostor s bočne strane, koja je okrenuta prema pošti. Ali, gle čuda! Prilaza magacinu uopšte nema? I onda kada dođe, transport se »zabetonira« pred samim, ionako uskim, prolazom i ulazom u ovaj objekat, tako da čovjek naprosto tu ne može prići. To i ne bi bilo tako strašno, da se ovo dešava s vremena na vrijeme. Ali, zar hljeb iz Sarajeva ili sletko ne jedemo svaki dan? Tu je još i miljeko, ponekad kafa i šećer, i svi ostali artikli koje građani svakodnevno trebaju. A kada se desi da stigne kafa, onda nerijetko pucaju i stakla na uskim ulaznim vratima, ovoga puta ne od kamiona, nego od uvijek »kafeždnih« kupaca. O tome, kako kamioni koji čekaju istovar pred Robnom kućom, često »zakače« i obližnju zgradu već oronulog Doma kulture, nekom drugom prilikom. Zasada, savjet potrošačima: jedini siguran ulaz u Robnu kuću nalazi se — na krovu. Naravno, nije minhauzenska?!

Z. Đ.

NAŠE NAVIKE

STUPČANICA – TEKUĆA DEPONIJA

O neuređenosti gradske deponije za smeće i uopšte o neriješenosti pitanja lokacije za deponovanje smeća, o niskom nivou materijalno-tehničke opremljenosti KRO »Bioštica«, niskom nivou javne higijene, te niskom nivou cijena ovih usluga, zna se već dosta. Ovi problemi, bez sumnje, nameću i obavezu da se o njima šire piše. Ovoga puta ističemo neke naše loše navike, koje potpomognute ovim konstatacijama sijaju punim sjajem! Valjda zato što se smeće neredovno odvozi, prosipamo ga gdje god stignemo.

Nerijetko su to i haustori u zgradama, a o njihovoj okolini da i ne govorimo. Papira, prljavštine — na svakom koraku. Doduše, ulice se peru redovnije nego ranije, ali to nije dovoljno da kažemo da nam je grad čist.

I kada u haustoru ili oko zgrade nema mjesta za otpatke, tu su rijeke. Stupčanica je od Tvornice trikotaže do ušća, puna svakojakih »čuda«. Jednom riječju, ona je danas najbogatije skladište stakla, drvenog otpatka, pa i auto-dijelova. Slična je i Bioštica.

Izvršni Odbor Skupštine opštine mora ovom problemu posvetiti punu pažnju. Jer, republički šumarski inspektor Izdao je rješenje (još 22. decembra prošle godine), kojim je izričito zabranio istresanje smeća na postojeću gradsku deponiju na Gradini. A ograditi ovo smetlište, iskrčiti šumu u njegovoj blizini i obezbjediti kanal za otticanje vode u Krivaju, nije teško, zar ne?

Z. Đ.

Izlaz je u čovjeku a ne u rijeci — pogled na Stupčanicu

FIZIČKA KULTURA U ŠKOLI

U izdržljivom tijelu — tijesan duh

Lijep objekat nove osnovne škole u Olovu, svakom prolazniku skrene pažnju na sebe. Izgleda sve lijepo, naravno, sem prilaza i neizgrađene fiskulturne sale. Učenici vole fizičko, sigurno, ponajviše od svega. Pitamo li se nekada, koliko smo obezbijedili uslove za normalan i neometan razvoj naše djece?

Umjesto u adekvatnoj sali, trenutno se nastava iz ovog predmeta izvodi u malom prostoru — spravarnici koja je u stvari, namijenjena za smještaj fiskulturnih pomagala, strunjeća i svega ostalog. A tako će, čini se, biti do juna, odnosno do kraja školske godine. Uz samu školu improvizovano je napravljen jedan koš, a postavljeni su i nosači za odbojkašku mrežu...

Vama ostavljamo da prosudite sami, koliko i na kakav način, učenici ove škole mogu savladati program nastave iz ovog predmeta.

Na kraju, ne zaboravimo onu staru: u izdržljivom tijelu, tijesan duh!

Z. ĐORĐEVIĆ

TITOV FOND

PRILIKA ZA AMBICIOZNE

Titov fond Jugoslavije ove godine obilježava desetogodišnjicu osnivanja. Ideja za osnivanje ovog fonda, potekla od rudara Bora i Majdanpeka, za stipendiranje mladih radnika i radničke djece, izražavala je spremnost radničke klase, radnih ljudi, naroda i narodnosti da se u izgradnju socijalističkog samoupravnog društva ulažu sve veći napori. U Titov fond danas je učlanjeno 2,600.000 Jugoslovena, radnih kolektiva i pripadnika JNA i naših radnika na privremenom radu u inostranstvu. Oni su do sada uplatili 950 miliona dinara. Na svečanoj sjednici Skupštine Titovog fonda Jugoslavije, održanoj 17. februara u Novom Sadu, donesena je odluka da se 15. februar proglasi Danom obilježavanja Titovog fonda.

Na području naše opštine sve osnovne organizacije udruženog rada učlanjene su u Titov fond, uz oko 2.000 individualnih članova. Izborne aktivnosti protiču u znaku sve veće angažovanosti za učlanjivanje SIZ-a i mjesnih zajednica koje do sada nisu bile učlanjene. Prema pravilima Titovog fonda, članstvo je trajno i ne može biti manje od pet godina. visinu članskog uloga i godišnjeg članskog doprinosa određuje organ i pojedinac koji se učlanjuje. Sa područja naše opštine ima 11 stipendista Titovog fonda, uglavnom đaka i studenata dok nije bilo većeg interesa od strane mladih radnika. Pored opštih uslova koje je neophodno ispuniti prilikom konkurisanja za stipendiju, prosječna ocjena u proteklom ciklusu školovanja treba da bude najmanja 4,5, odnosno 8, i to u predviđenom roku školovanja. Kandidati uz to moraju biti aktivni u radu omladinske organizacije i u drugim društvenim organizacijama.

Što se tiče mladih radnika, neophodno je da je kandidat završio odgovarajući stepen obrazovanja za željeno zanimanje, a nije stariji od 30 godina, da ima najmanje dvije godine radnog iskustva u organizaciji koja ga predlaže, da se ističe u radu i procesu proizvodnje i da je društveno-politički angažovan. Ovo je samo mali podsjetnik za sve one koji imaju želju za daljim usavršavanjem.

Što se tiče učlanjivanja može se reći da je najveće interesovanje bilo u vrijeme bolesti i smrti druga Tita, kada se i ovim putem željelo odati poštovanje i zahvalnost voljenom sinu ove zemlje.

R. G.

CIVILNA ZAŠTITA — ONO I DSZ

Svijest na visokom nivou — detalj iz Štaba

REZULTATI OBAVEZUJU

Opštinski štab civilne zaštite učestvovao je prošlog mjeseca na sedmodnevnoj obuci u Republičkom centru za obrazovanje kadrova civilne zaštite SR BiH, gdje je postigao izvanredne rezultate.

Koliko je uspješno bio savladan teoretski dio obuke, pokazalo je uspješno razrješavanje vrlo komplikovanih situacija, koje bi, po pretpostavci, mogao donijeti eventualni rat. Svi članovi Štaba pokazali su mnogo samopožrtvovanja pa je i plod takvog načina prilaza postavljenim zadacima, konstacija izrečena od strane načelnika Centra za obuku na završnoj analizi vježbe, da je ovaj Štab jedan od najboljih u Republici.

Ovakvi rezultati nisu slučajni. Štab u ovom sastavu djeluje vec nekoliko godina, a njegova visoka uhodanost upravo je došla do izražaja na ovoj vježbi. One, organizovane prethodno, kao, npr., »Nedjelja aktivnosti CZ« 1977, te Komandno-štabna vježba »Gora 80«, bile su prilika da se nauči novo, dogradi stečeno i praktično realizuje sve što program nalaže.

Ovi rezultati nedvosmisleno govore da imamo dobro pripremljen komandni kadar u civilnoj zaštiti, koji u svakom trenutku može uspješno organizovati i rukovoditi poslovima zaštite stanovništva i materijalnih dobara od ratnih djejstava i elementarnih nepogoda.

Naredni zadatak Štaba je osposobljavanje jedinica civilne zaštite opšte i specijalizovane namjene do nivoa osposobljenosti samoga Štaba. Time će najvažniji element civilne zaštite biti zaokružen.

R. Džinić

KONSTITUISANA OPŠTINSKA KONFERENCIJA CRVENOG KRSTA

Okrenuti se potrebama i mogućnostima sela — sa sjednice

SISTEM NE POČIVA NA POJEDINCU

Prije svega, neophodna je veća aktivnost na prikupljanju najdragocjenije tečnosti — krvne plazme

Djelatnost Crvenog krsta, jedne od najhumanitarnijih organizacija u svijetu, sastoji se u pružanju svih vrsta pomoći ugroženim u ratu i miru. To je organizacija koja ne poznaje granice, vjeru, ni boju — poznaje samo čovjeka kome je potrebna pomoć. Opštinska konferencija Crvenog krsta, Olovo broji 12 mjesnih konferencija, 53 osnovne organizacije (po područnicama SSRN) i 14 osnovnih organizacija (po OOUR-ima).

Na konstituirajućoj sjednici podnesen je izvještaj o dosadašnjem radu i problemima sa kojima se susretala ova organizacija. Pored toga što nije ispunjen petogodišnji plan, sa pravom je konstatovano da je u protekle tri godine uređeno dosta. U tom periodu bilo je 500 dobrovoljnih davalaca krvi koji su dali nešto oko 200 litara ove dragocjene tečnosti. Organizovano je više akcija na prikupljanju stare garderobe, akcija koja je naišla na veliku podršku među građanima. Od Kožarskog kombinata iz Visokog dobijeno je 150 pari čizama koje su (preko škola i Centra za cocijalni rad) podijeljene onima kojima su bile najneophodnije. »Borac« iz Travnika (OOUR u Olovu) dodijelio je 150 mantila, koji su takođe podijeljeni. Pored toga, Republička konferencija je ovoj organizaciji dodijelila 4 kamiona različite robe koja je podijeljena po mjesnim zajednicama, u vrijednosti od oko 300.000 dinara. Najveću pomoć ova organizacija je sigurno dobija od organizacija udruženog rada koje vrše kolektivno učlanjivanje i kao pomažući članovi od 500 do 5.000 dinara. Kao pomažući članovi zasad djeluje 10 organizacija. Veliku pomoć imaju od strane zdravstva i prosvjete, gdje prednjači OŠ »Daniel Ozmo« i Veljko Mijatović kao organizator svih akcija ispred ove ustanove. Međutim, na ovoj sjednici se naročito prigovorilo SŠC »25. maj« da, pored toga što ima najveći broj dobrovoljnih davalaca krvi, ima vrlo slabu aktivnost. Zajedničkom akcijom Crvenog krsta i Civilne zaštite organizovan je kurs prve pomoći za žene koji je trajao 20 časova. Ovim putem obučeno je 250 žena, koje su već imale priliku da stečeno znanje primijene u najzabačenijim selima naše opštine. Posebno je istaknuto da se dotacija od stručne Skupštine opštine nije mijenjala u zadnjih deset godina, i da iznosi 15.000 dinara.

Planovima za naredni period, pored dosadašnjih svakodnevnih aktivnosti, obuhvaćeno je i vaspitanje seoske ženske omladine, kao i provođenju DSZ u osposobljavanju stanovništva. Za tu svrhu neophodno je obezbijediti sredstva za nabavku opreme. Nužno je izvršiti evidenciju dobrovoljnih davalaca krvi od 5 i više davanja — radi dodjeljivanja priznanja. Potrebno je obaviti i razgovore sa OOUR-ima kako bi se povećao iznos pomažućih članova.

Za predsjednika OK Crvenog krsta izabran je Alija Smailhodžić, a za sekretara Veljko Mijatović. Za delegata u Republičku konferenciju izabran je Veljko Mijatović, u OK SSRN Alija Smailhodžić, a u Opštinski savez pionira Hasna Vatreš.

Raza Gušić

DRUŠTVO PČELARA »BOR«

NAUKA U KOŠNICAMA

Konstituirajuća sjednica Društva pčelara »Bor«, koje postoji već dvije godine, bila je prava prilika da se sumiraju postignuti rezultati, utvrde pravci dalje aktivnosti i izaberu aktivisti koji će nastaviti kontinuitet u radu. Ta aktivnost je, po opštoj ocjeni, zadovoljavajuća i već daje konkretne rezultate.

Pčelari naše komune okupljeju se od 1979. godine. Danes ih je blizu 150. Cilj njihovog druženja je prije svega zbližavanje, razmjena iskustva, podizanje stručne osposobljenosti putem predavanja i seminara, efikasna primjena naučnih dostignuća u pčelarstvu i neprekidna borba protiv bolesti pčela. U svim tim oblastima Društvo je vidno uznapredovalo, pa je već postala praksa da, uz redovnu nabavku pčelarskog pribora, lijekova za bolesne pčele i stručne literature, u Olovo dolaze stručnjaci sa Poljoprivrednog i Veterinarskog fakulteta u Sarajevu i putem predavanja proširuju znanja naših pčelara.

Redovna kontrola smanjuje smrtnost pčela

U narednom periodu, a to je istaknuto i u programu rada za ovu godinu, olovski pčelari punu pažnju će posvetiti povećanju i podmlađivanju članstva, osnivanju sekcija pčelara u osnovnim školama i OOUR-ima koji za to imaju interesa, stručnom usavršavanju i osposobljavanju članova, uključivanju u rad Saveza pčelara BiH, njeguju i sadnji medonosnog bilja, nabavci pčelarskog pribora, redovnom slanju pčela na pretrage radi utvrđivanja bolesti, organizovanoj nabavci lijekova za bolesne pčele i svim ostalim poslovima koji vode daljem napredovanju i razvoju pčelarstva na našoj komuni.

Za novog predsjednika Društva izabran je Himzo Hodžić, a za sekretara Đorđija Pantić. Predsjedništvo broji 7 članova, Komisije za unapređenje pčelarstva, Opštenarodnu odbranu i društvenu samozaštitu i Nadzorni Odbor po 3, a za delegata u OK SSRN izabran je Milivoje Grubačić.

Z. Đorđević

Predstoji serija izleta — planinari Olova na svom prvom pohodu

Mada postoji relativno kratko vrijeme, Planinarsko društvo »Smolin« već je postiglo nekoliko zapaženih rezultata. Iz dana u dan sve je veći broj pionira, omladinaca i radnika koji postaju njegovi članovi. Do danas, ovdje je upisano 70 članova, od čega 5 pionira, 15 juniora i 50 seniora.

Prije nekoliko dana planinari su krenuli i na prvi planinarski pohod, koji je privukao 20 članova svih uzrasta. Cilj pohoda bilo je popularno izletište Bijambare, gdje su Olovljane dočekali članovi Planinarskog društva »Zvijezda« iz Vareša, što je bez sumnje prvi korak u stvaranju plodonosne i dugoročne saradnje društava susjednih komuna. Relaciju dugu 11 kilometara, koja je išla pravcem Olovo — Gornje Olovo — Kozjaci — Musići — Kota 956 — Kremenjače — Bijambare, planinari su prešli za tri sata, dok im je u povratku trebao sat više, a vratili su se pravcem Bijambare — Krivajevići — Malinovica — Ajdinovići — Bakići — Kurjača — Jasenv.

Novi planinarski pohodi planiraju se u martu. Prvo će se obići najviši planinski vrhovi na našoj komuni, Zečji vrat (sa 1274 metra) i Bijeli Vrh (sa 1271 m), a krajem mjeseca planira se pohod na Ozren.

Z. Đ.

SREDNJEVJEKOVNI STEĆCI OLOVA I OKOLINE

ISTORIJA U KAMENU SAČUVANA

U proučavanju srednjovjekovne istorije naših zemalja, istraživanje stećaka zauzima vrlo važno mjesto. Pored Bosne i Hercegovine, istraživanje stećaka vrši se u Srbiji, Hrvatskoj pa i Crnoj Gori, ali u manjem obimu. Bosna i Hercegovina je, bez sumnje, najbogatija ovim spomenicima iz naše srednjovjekovne prošlosti, pa se zbog toga ovdje najviše i radi na njihovom proučavanju.

Pored hercegovačkih tipova stećaka, stećci Olova i njegove uže i šire okoline su tipični primjeri stećaka iz oblasti istočne Bosne a Hercegovina i istočna Bosna predstavljaju oblasti u kojima je običaj sahranjivanja pod stećcima bio najviše rasprostranjen.

BROJNE NEKROPOLE U OKOLINI OLOVA

Olovo sa svojom okolinom je jedno od najbogatijih područja sa nekropolama srednjovjekovnih stećaka istočne Bosne. Uzimajući u obzir rasprostranjenost nekropola sa stećcima, uočavamo dvije karakteristične tačke ovog područja — Bakiće i Križevića, što govori da je taj kraj u srednjem vijeku bio posebno gusto naseljen. Naselje kod Bakića bilo je poznato još u XIV vijeku, pod imenom — Kamenica. Na tom području, na lokalitetima Grebljica, Vloškovac i Slivanj ima dosta stećaka. U centru tog pojasa, oko ruševina stare crkve, nalaze se najljepši spomenici u cijelom olovskom kraju. Na lokalitetu Vloškovac nalazi se jedan od najinteresantnijih spomenika, koga narod toga kraja zove »nišan«. To je u stvari, jedan stub-obelisk, vrlo sličan muslimanskom spomeniku-nišanu, a pretpostavlja se da je pripadao nekom bosanskom feudalcu koji je prešao na islam. Spomenik je vpoma bogat ornamentima. Tu su, prije svega, dva interesantno postavljena S-motiva, zatim životinjski lik koji predstavlja zmaja. Zbog svoga oblika, koji je jedinstven za ovo područje, spomenik je vrlo interesantan i privlačan.

U neposrednoj blizini sela Musići, na brežuljku Mramor, nalazi se nekropola sa 80 stećaka, od kojih je ukrašeno svega 20, i to većinom geometrijskim motivima i spiralnim zavojima, dok se motiv krsta nalazi na samo dva spomenika.

Na brežuljku Mramorja na Zagradu nalazi se sedam stećaka vrlo interesantnih po svojim ukrasnim motivima. Na stećcima je prikazano oružje, ruka sa mačem i koplje sa četvrtastom zastavom na vrhu.

Vrlo interesantna skupina stećaka u selu Kozjaci privlači posebnu pažnju. Tu se pojavljuju dvije vrste stećaka u obliku sanduka i stećci sa sljemenom. Ukrašena su samo 4 stećka, i to vrlo živim reljefnim motivima sa spiralnim zavojima, vrpcama, kružnim vjencima, krstovima i kopljima. Na jednom stećku predstavljena je mala ženska figura sa podbočenim rukama i sa vrlo tankim strukom, što je vrlo neobično za ovaj kraj.

Nedaleko od sela Jelaške, pokraj puta prema Meorači nalazi se 8 interesantnih stećaka. Pet je u obliku ploče, jedan sa sljemenom i dva stuba. Jedan od stubova ima natpis iz 1589. godine — sa imenom Dragoila Novakovića, a drugi sa imenom nekog Vukasa, koga su tu sahranila njegova dva sina.

Kod zaseoka Meorača, na lokalitetu Gradina, pokraj puta za Vareš nalazi se nekropola sa 42 stećka, od kojih su 6 u obliku ploča, 6 sanduka i 30 sljemenika. Pronađen je i jedan takozvani dvostruki sljemenik. Samo deset sljemenika je ukrašeno, i to sa vrlo različitim motivima, kružnim vijencima, oružjem, krstovima, polumjesecom, zrakastim krugom, koji vjerovatno predstavlja konja sa jahačem.

NEDOVOLJNA ISTRAŽENOST PORIJEKLA STEĆAKA

Pored pomenutih lokaliteta srednjovjekovnih stećaka na području Olova nalazi se još mnogo istraženih i neistraženih lokaliteta. Među njima su lokaliteti kod sela Kamensko, Boganovići, Dolovi, Drecelj, Dugandžići, lokalitet Mramorje kod zaseoka Hlovšići, Bukva kod Berisalića itd.

Većina spomenutih lokaliteta danas je uglavnom pod šumom. Međutim, u srednjem vijeku, iz kog vremena i potiču ovi stećci, u tim krajevima nije bilo toliko šume jer je sječena za potrebe rudnika. Kada je prestala eksploatacija rudnika, šuma je ponovo porasla i tako sačuvala ove dragocjenosti srednjeg vijeka.

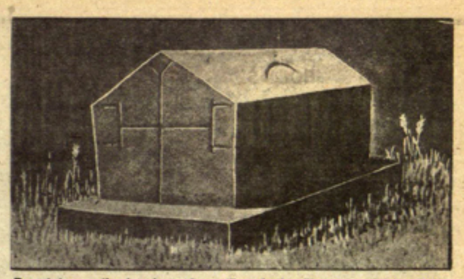

Bogatstvo motiva kao izraz dramatike minulog života — stećak u Križevićima

POSEBNOST BOSANSKOHERCEGOVAČKIH STEĆAKA

Nema sigurnih podataka iz kojeg perioda potiču stećci u olovskom kraju. Lai, ako se imaju u vidu sve poznate činjenice, a prije svega one koje su vezane za pojavu kulta mrtvih, stećci bi mogli voditi porijeklo iz stare slavenske domovine — na šta upućuje i činjenica da su stariji nadgrobni spomenici građeni od drveta, a potom od kamena. Da su stećci veoma stari, tvrdi i Šefik Bešlagić, koji kaže da oni potiču iz XII vijeka, i to još bana Kulina, i da se vremenski protežu sve do XVI vijeka. To potvrđuje i dr Muhamed Hadžijahić, koji dodaje da prvi stećci pripadaju bosanskim bogumilima — pristalicama »crkve bosanske« i da njima pripada velika zasluga što je Bosna i Hercegovina najbogatija srednjovjekovnim nadgrobnim spomenicima, i to posebnog tipa.

Veliki doprinos tome dalo je i bogatstvo kamenom, pa stećci nisu kasnije upotrebljeni u druge svrhe i tako uništeni.

Ako se uzme u obzir da su se sablje, koje se javljaju kao motivi na stećcima, koristile kada i krstasti mačevi (a one su obilježje turskog oružja), sa sigurnošću se može tvrditi da su mnogi stećci nastali u doba prodora Turaka u Bosnu i Hercegovini u XV vijeku. Da ne bi došlo do zabune da su neki stećci sa motivima polumjeseca ili sablje turski nadgrobni spomenici, neophodno je naglasiti da se turski nadgrobni spomenici — nišani potpuno razlikuju, i da su oni u obliku stuba ili bez natpisa. Postanak stećaka u BiH nije vezan za neku mračnu prošlost već za vrijeme od XII do XVI vijeka, i potpuno je sigurno da stećci pripadaju samo bosanskoj vlasteli. A zašto su stećci u BiH najviše korišteni i sačuvani, potpuno je jasno. Veliki razlog je bogatstvo kamenom ovih krajeva, a možda je veći čuvanje tradicije, kao i slab uticaj na Bosnu i Hercegovinu sa strane.

HASAN BERIDAN

SPOMENICI KULTURE OLOVA I NJIHOVA ZAŠTITA

IZAZOV ZA ISTRAŽIVAČE

»Stećke treba shvatiti kao izraz i običaj određenog istorijskog vremena u Bosni i Hercegovini, izraz koji pripada svim njenim stanovnicima, čitavom narodu.« — Šefik Bešlagić

Stećci, kao nadgrobni spomenici, imaju ogromnu važnost za izučavanje kulturne srednjovjekovne baštine naše zemlje. S obzirom na to da srednji vijek inače predstavlja najinteresantnije razdoblje u istoriji olovskog kraja, nije ni čudo što možemo reći da su tragovi triju kultura iz tog perioda ostali samo još na nadgrobnim spomenicima, stećcima, obelisku i nišanima.

Otkriveno 30 lokaliteta

— Olovski stećci su locirani na 30 lokaliteta naše komune sa dosad utvrđenim brojem od 638 stećaka, od čega je 138 ukrašeno, odnosno ornamentisano. Stećci su locirani na sledećim lokalitetima koji imaju i svoje nazive. To su: Površnica, »Gradina« — Meorača, »Mramorje« — Budačići, »Nevitak« — Boganovići, »Mramorje« — Moguše, »Mramorje« — Kamensko, »Mramorje« — Jelaške, »Jelašuma« — Krivajevići, »Mramor« — Musići, »Kaurski Grob« — Kozjaci, »Pod Klisom« — Donji Bakići, »Klisa« — Donji Bakići, »Slavanj« — Donji Bakići, »Mramorje« — Dolovi, »Kaursko Groblje« — Kruševo, »Gradina« Gornje Olovo, »Mramor« — Cude, »Mramorovi« — Petrovići, »Mramor« — Ajvatovići, »Klisa« — Kod Petrovića, »Mramorje« — Gurdići, »Mramorje« — Zavišići kod Lišaka, »Mramorje« — Rudine, »Ljuto Brdo« — Tisovo Brdo, »Mramorčić« — Donji Drecelj, »Mejna« — Bersalić, »Ziokosa« — Dugandžići i »Zagrađe« — Olovo.

Čest motiv turnire — detalj sa jednog od sličnih stećaka brojnih nekropola na području olovske komune

Susret vijekova

Što se tiče oblika spomenika, najčešće su u ovom kraju susreću; sljemenici, ploče, sanduci sa postoljem, sljemenici sa postoljem, stubovi i sanduci, kao i jedan obelisk na lokalitetu Vlaškovac. Na lokalitetu Lavišći kod Lišaka je jedan pisani stećak, reljefno ispisan bosančicom i govori da tu leži neki »Živojin na svojoj zemlji plemenitoj...«

Za obelisk u Vlaškovcu dr Alojz Benac pretpostavlja da pripada nekom domaćem feudalcu koji je vjerovatno primio islam. Motivi ostalih rustikalnih stećaka su takođe važni tragovi kulture i fizičke kulture čovjeka iz toga vremena. Oni su prije svega predstave iz života, radi čega su neprocijenjeni kao podaci pri proučavanju događaja toga doba.

Kataloškim pregledom nekropola olovskog kraja utvrđeno je da se ornamenti pojavljuju najčešće u sledećim oblicima: spira spiralama, rozetama, pleteno uže, krst, polumjesec, grozd i slično. Interesantni motivi za izučavanje istorije fizičke kulture ljudi tog perioda su najčešći: oružja, oruđa, konjanici i scenski prikazi. Od oružja često se javljaju mačevi (uobičajenog srednjovjekovnog izgleda) — najizraženiji na stećku u Gurdićima, te ratničke sjekire, koplja (reljefna predstava na stećku na Kozjaku) te scenski prikaz konjanika na stećku sa nekropole na Ljtom brdu — Tisovom Brdu.

Motivi na stećcima upućuju na zaključak da se ovdje radilo o sponatanim i organizovanim oblicima vježbanja ljudi onog vremena, što ujedno upućuje i na potrebu da se šire i detaljnije prouči cijeli olovski kraj.

Obilaskom nekropola utvrđeno je da je veliki broj zapuštenih, srušenih, oštećenih ili potpuno u zemlju utonulih stećaka, a to nas upućuje na tipičan primjer našeg lošeg odnosa prema kulturnoj baštini — prema spomenicima.

Budući da Olovo poduzima ozbiljne korake na izgradnji banje i banjsko-rekreacionog centra, čija je prva faza već u toku, smatram da bi ovakvi prilozi bili koristan doprinos u ispitivanju i markiranju srednjovjekovnih spomenika na ovom području, što opet čini svojevrstan prilog razvoju turizma olovskog kraja. A za to Olovo ima izvanredne mogućnosti.

DIMITRIJE KERIĆ

Donje Olovo 1930...

USPOREDBE

DVIJE PANORAME U PEDESET GODINA

... i Donje Olovo 1982. godine.

IZABRANI NAJBOLJI SPORTISTI KOMUNE U 1981.

Najbolji na okupu

Sportista godine — Tima Imširović

Priznanje u ime FK prima Idriz Pašalić

TIMA IMŠIROVIĆ I FUDBALERI – BEZ PREMCA

U organizaciji opštinske SOFK-e izvršen je tradicionalni izbor najboljih sportista, klubova i sportskih radnika u prošlej godini. Opšta je ocjena da su, uprkos skromnim uslovima rada, maloj materijalnoj bazi, nedovoljnom broju sportskih terena, sportisti i sportske organizacije naše komune u prošloj godini postigli značajne rezultate koji su nas afirmisali širom Republike.

Izbor najboljih izvršen je na osnovu prijedloga klubova i koordinacionih odbora MOI, RSI i SPI, koje su delegati konferencije bezrezervno i podržali.

Epitet sportiste godine ponijela je Tima Imširović, članica Košarkaškog kluba, vrijedna omladinka, dobra učenica, aktivan komunista, sportista i drug kakvog bi mnogi poželjeli u svojim redovima, koja je ujedno i najbolja košarkašica za prošlu sezonu.

U konkurenciji klubova, fudbalski je bio bez premca.Fudbaleri su u prošloj godini osvojili prvo mjesto u Međuopštinskoj ligi Sarajevo i plasirali se u Regionalnu ligu-Jug, gdje i danas postižu odlične rezultate.

Po tradiciji, proglašeni su i najbolji sportisti u pojedinim disciplinama. Najbolji fudbaler je golman Stupčanice Zahid Degirmendžić, koji je prošle godine proglašen za najboljeg fudbalera Međuopštinske ligu, košarkaš Dragiša Krajišnik, koji se trenutno nalazi u JNA, karatista Nikola Žugić, vrijedan entuzijast i trener u klubu, strijelac Almir Zukić, pionir koji je prošle godine postigao nekoliko odličnih rezultata i skrenuo na sebe pažnju vrhunskih stručnjaka u ovom sportu.

U masovnim oblicima bavljenja sportom, najbolji su: radnik sportista-učesnik RSI — Stana Đikanović (OOUR Šumarstvo), učenik sportista-učesnik MOI — Edib Bjelić (OŠ »4. juli«) i omladinac sportista — učesnik SPI — Nedžad Avdibašić (MK SSO Solun).

Na kraju, bez rangiranja, proglašeni su i najbolji sportski radnici. To su: Idriz Pašalić, član Predsjedništva FK »Stupčanica«, Refik Gušić, nastavnik fizičkog vaspitanja u OŠ »4. juli«, Alija Zukić, trener — instruktor u Streljačkoj družini, Narcis Žilić, trener košarkašica i Ahmet Degirmendžić, trener fudbalera.

ZAVRŠENI IZBORI U SOFK-i

DELEGATI DALEKO OD PROBLEMA

Svi rezultati koje je vodeća sportska organizacija na našoj komuni postigla u protekłom periodu, moraju se posmatrati sa stanovišta realne procjene pojedinačnog učinka svakog njenog člana. Ovo je ocjena izrečena na programsko-izbornoj sjednici Opštinske SOFK-e. Ako se posmatraju tako, rezultati gube na efikasnosti i onim opredjeljenjima za koje se ova organizacija mora boriti. Činjenica je da delegati MK SSO, klubova i udruženog rada sa nedovoljno odgovornosti prihvataju obaveze koje su pred njih stavljene samim činom izbora u organizaciju. Poneki se ponašaju tako, kao da su obaveze ovdje, manje od obaveza, recimo u OOUR-u, OOSK ili OOSSO. Savez organizacija fizičke kulture je zbog toga došao u poziciju da se bavi perifernim pitanjima, a da zapostavi vitalna pitanja za razvoj fizičke kulture uopšte, kakva su recimo, pitanje finansiranja, izgradnja sportskih terena i način njihovog korištenja, analiza uslova rada u klubovima i slično. Zbog istih propusta i efikasnost u organizovanju masovnih oblika bavljenja sportom (RSI, MOI i SPI), nije izražena u onoj mjeri koja se očekivala.

KOLIKO RADA — TOLIKO IGARA

Radničke sportske igre, njene propozicije i pravila često su pogrešno tumačeni upravo zahvaljujući nedovoljnom angažovanju članova Koordinacionog odbora RSI, odnosno delegata iz OOUR-a. One su zbog toga izgubile na efikasnosti, dugo su trajale i bile organizovane i za neke discipline za koje objektivno nije postojao zadovoljavajući interes. Male olimpijske igre nisu realizovane do kraja. Iznenađuje podatak da uprkos tome što se program MOI podudara sa programom nastave u školama, dosta posla nije valjano urađeno.

Seoske partizanske igre u startu nisu organizovane kako treba. Slaba organizacija u aktivima i mjesnim konferencijama SSO, donijela je i slabu organizaciju opštinskog finalnog takmičenja. Dio odgovornosti za ove propuste snosi i SSO u cjelini.

SVE ZAVISI OD IZBORA

Ocjenjeno je da, ukoliko odbori ne izvrše svoju funkciju, ni rad OK SOFK u cjelini neće moći dobiti prelaznu ocjenu. Zbog toga se veća pažnja mora posvetiti izboru delegata u KOO, jer se ne smije desiti da, kao do sada, sva aktivnost padne na pleća predsjednika. Nadalje, radničke sportske igre, ukoliko ih naš udruženi rad uopšte želi, organizovati će se u manje disciplina i trajat će od 1. do 25. maja, a finansirat će ih OOUR-i. Male olimpijske igre moraju biti realizovane do kraja. Opštinska takmičenja organizovat će se tek nakon razrednih i školskih, a na zonska, regionalna i republička finala, slat će se one ekipe za koje se ocjeni da posjeduju određeni kvalitet. Što se seoskih partizanskih igara tiče, one prvo moraju biti organizovane u svakom selu i mjesnoj zajednici, a SOFK će u saradnji sa OK SSO organizovati završnu manifestaciju.

Ukoliko svi ovi kriteriji budu zadovoljeni, organi i komisije SOFK-e će u punoj mjeri moći da se posvete razrješenju niza problema koji koče razvoj ove oblasti života.

Delegati su usvojili i finansijski plan, koji u odnosu na prošlu godinu nije pretrpio gotovo nikakve izmjene, zbog konstatacije da se još tapka u mjestu kada je u pitanju povećanje osnovice i stope.

KERIĆ NOVI PREDSJEDAVAJUĆI

Izabrano je novo Predsjedništvo od 7 članova, a za predsjednika sa jednogodišnjim mandatom izabran je Dimitrije Kerić. Refik Gušić je novi predsjednik KOO SPI, Sead Mešić KOO RSI, a Muhamed Degirmendžić KOO MOI. Predsjedništvo je za sekretara izabrao Narcisa Ilića, a ovom prilikom izabrani su i delegati u OK SSRN, OK SSO, RK SOFK BiH, SIZ kulture i fizičke kulture, Titov fond i OK za socijalističko vaspitanje i brigu o djeci.

Sportsku stranu pripremio: Žvonimir Đorđević

UKRATKO (U RIJEČI I SLICI)

U SKROMNIM USLOVIMA ODLIČNI REZULTATI

Učenici OŠ »4. juli« iz Careve Ćurpije, sa svojim nastavnikom Refikom Gušićem, bez sumnje su najaktivniji kada je u pitanju organizovanje raznih sportskih takmičenja i realizacija programa Malih olimpijskih igara. Mada rade u veoma skromnim i rekli bismo, nikakvim uslovima, nedavno su organizovali i takmičenje u zimskim sportovima, a na programu je bio spust. Interesantno je da su oni jedini organizovali ovo takmičenje, mada je program to nalagao i ostalim školama. To je i razlog što ove godine na republičkom takmičenju u zimskim sportovima u Kupresu nismo imali predstavnika. u Carevoj Ćupriji 46 učenka borilo se za titulu najboljeg. Stazu u zaseoku Šumerac odabrali su i pripremili sami učenici. Pobjedio je Mladenko Matičević, učenik VI razreda.

FUDBALERI SPREMNI?

Ako je suditi po igrama u prijateljskim utakmicama, fudbaleri Stupčanice spremno dočekuju start prvenstva u regionalnoj ligi—Jug. Fizički dobro pripremljeni, iako rezultatski nisu blistali, naši fudbaleri pokazali su dobru igru i osjeća se stalnan uspon forme, koja će vjerujemo dostići svoj maksimum početkom prvenstvenih borbi. U krajnjoj liniji, ukoliko se želi postići više od sedmog mjesta, gdje se trenutno nalaze, fudbaler i moraju igrati svaku utakmicu na pobjedu. Samo tako ostvarijive su želje da se obezbijedi visok plasman na tabeli. Što se tiče igračkog kadra, Mirsad Karagić više ne igra zbog bolesti, a ekipi se priključio povratnik iz JNA Sead Beridan. U pripremnom periodu Stupčanica je postigla ove rezultate, Jelsa 3:0, Čelik 1:4, Jedinstvo (Brčko) 1:3, Slaven 1:1, Drina 4:3, Budućnost 0:1, Zanatlija 2:0 i Famos 0:2. Mada se trenutno još ne zna pretpostavlja se da, će Stupčanica igrati u ovom sastavu: Degirmendžić, Jamaković, Zindović, Husukić, Pašalić, Ibrahimović, Pavlović, Brkić, Bolić, H. Hadžiabdić i Hota.

Detalj sa prijateljske utakmice »Stupčanica« — »Famos« (0:2)

RASPORED PROLJETNOG DIJELA PRVENSTVA U REGIONALNOJ LIGI – JUG

XVI kolo, 14. marta Stupčanice — Sloga (Gornji Vakuf)
XVII kolo, 21. marta Krivaja — Stupčanice
XVIII kolo, 28. marta Stupčanice — Turbina (Jablanica)
XIX kolo, 4. aprila Mladost (Ljetica) — Stupčanice
XX kolo, 11. aprila Stupčanice — Trogiav (Livno)
XXI kolo, 18. aprila Lašva (Dolac) — Stupčanice
XXII kolo, 25. aprila Stupčanice — Mladost (Gacko)
XXIII kolo, 2. maja Iskra (Stolac) — Stupčanice
XXIV kolo, 9. maja Stupčanice — Glasinac
XXV kolo, 16. maja Lokomotiva (Moster) — Stupčanice
XXVI kolo, 23. maja Stupčanice — Polaški
XXVII kolo, 30. maja GP Bosna — Stupčanice
XXVIII kolo, 6. juna Stupčanice — Bratstvo (Pucarevo)
XXIX kolo, 13. juna Vitez — Stupčanice
XXX kolo, 20. juna Stupčanice — Sutjeska (Foča)

PENZIJSKO I INVALIDSKO OSIGURANJE ZEMLJORADNIKA

POGODNOSTI TREBA ISKORISTITI

Odredbama zakona o penziskom i invalidskom osiguranju, koje je donijela Skupština SR BiH, pružene su velike mogućnosti zemljoradnicima za regulisanje i ostvarivanje prava iz penziskog i invalidskog osiguranja. Ovim Zakonom decidno je određeno da se penziskim i invalidskim osiguranjem obavezno osiguraju udruženi zemljoradnici koji po osnovu udruživanja ostvarujú godišnji čisti dohodak u visini 50% od prosječnog godišnjeg čistog ličnog dohotka ostvarenog u prethodnoj godini u Republici.

Penzijskim i invalidskim osiguranjem udruženi zemljoradnici obezbjeđuju sebi pravo na starosnu penziju i pravo na invalidsku penziju u slučaju potpune nesposobnosti za rad, a za članove svoje porodice pravo na porodičnu penziju. Pravo iz penziskog i invalidskog osiguranja udruženi zemljoradnici i članovi njihovih porodica stiču pod uslovima i u visini utvrđenim propisima o penzijskom i invalidskom osiguranju radnika, ako ovim zakonom nije drugačije određeno.

KRITERIJI

Udruženom zemljoradniku u penziski staž računa se:

1. vrijeme provedeno u obaveznom osiguranju u svojstvu udruženog zemljoradnika po ovom zakonu,
2. vrijeme koje se po propisima o penziskom i invalidskom osiguranju računa u penziski staž,
3. vrijeme koje je zemljoradnik proveo u svojstvu udruženog zemljoradnika prije ustanovljenja obaveznog osiguranja, pod uslovom da za taj period uplati odgovarajući doprinos, i
4. vrijeme provedeno u dobrovoljnom osiguranju zemljoradnika.

U slučaju da ne ispunjava uslove penziskog staža i gustine staža osiguranja za sticanje prava na starosnu penziju, udruženom zemljoradniku koji je obavljao poljoprivrednu djelatnost kao jedino i glavno zanimanje prije ustanovljenja obaveznog osiguranja, vrijeme obavljanja te djelatnosti računa se u staž osiguranja potreban za sticanje prava, a najviše 15 godina, pod uslovom da za taj period uplati odgovarajući doprinos.

Sredstva za obezbjeđenje prava iz penziskog i invalidskog osiguranja udruženih zemljoradnika obezbjeđuju:

1. udruženi zemljoradnici – doprinosom iz ličnog dohotka,
2. zemljoradničke zadruge, odnosno organizacije udruženog rada – doprinosom iz dohotka ostvarenim udruživanjem rada i sredstvima zemljoradnika

Dobrovoljno osiguranje

Zemljoradnici sa navršenih 15 godina života koji obavljaju poljoprivrednu djelatnost kao jedino ili glavno zanimanje, a koji nisu obavezno osigurani, mogu se osigurati na prava iz penziskog i invalidskog osiguranja, na načelima uzajamnosti i solidarnosti u Zajednici u skladu sa Zakonom o penzijskom i invalidskom osiguranju. Dobrovoljnim osiguranjem zemljoradnici obezbjeđuju sebi pravo na starosnu penziju i pravo na invalidsku penziju u slučaju potpune nesposobnosti za rad, a članovima svoje porodice pravo na porodičnu penziju. Ta prava se stiču po uslovima i u visini utvđenoj za udružene zemljoradnike. Osnovicu za obračun i plaćanje doprinosa za penzisko i invalidsko osiguranje zemljoradnika i za utvrđivanje penziskog osnova utvrđuje Zajednica.

O osnovicama i stopi doprinosa pisaćemo u narednom broju.

Nikola Vasiljević

U OLOVU – 13. MARTA

GOSTUJE »NARCIS« – LUTKARSKO POZORIŠTE IZ PRAGA

U okviru međunarodne razmjene, Koncerta direkcija Zagreb organizuje po Jugoslaviji turneju češkog pozorišta »Narcis«, koje će izvesti 150 predstava u BiH. Animatori lutaka su vodeći umjetnici ČSSR Vladimir Fišer i Ema Kopecka, koji će se olovskoj publici predstaviti 13. marta sa dvije predstave – »Put oko svijeta« i »Revija iz kofera«. Jedna predstava će se organizovati u Kino-sali za učenike OŠ »Daniel Ozmo«, a druga u Solunu.

Scena za najmlađe i one malo-velike – iz »Narcisa«

POVODOM AKCIJE: »POKLONIMO KNJIGU ŠKOLSKOJ BIBLIOTECI«

NIKO KAO POSMATRAČ

I ove godine je u SŠC »25. maj« u Olovu pokrenuta akcija: »Poklonimo knjigu školskoj biblioteci«. Ovoj humanoj i prije svega korisnoj akciji odazvali su se u velikom broju učenici i radnici ove vaspitno-obrazovne ustanove.

Bilo je zaista svijetlih primjera da su pojedinci i neka odjeljenja svesrdno prihvatili ovu akciju, ali je bilo i onih koji su u ovoj akciji učestvovali samo kao posmatrači.

Iz razgovora sa bibliotekarom škole, prof. Alijom Đulovićem saznali smo da su više knjiga poklonili biblioteci učenici iz prijepodnevne smjene. Takođe je evidentno da su ovu akciju najviše podržali učenici četvrtih razreda, a naročito četvrtih razreda gimnazije.

Akcija »Poklonimo knjigu školskoj biblioteci« je sigurno najšire prihvaćena u onim odjeljenjima u kojima predaje profesor Mira Ignjatović, jer je ona neprestano ukazivala na važnost i značaj ove akcije.

Naročito treba pohvaliti učenike IV b razreda gimnazije, jer su svi, bez izuzetka, poklonili knjigu školskoj biblioteci. Pošto je u ovom razredu bilo više učenika koji su donijeli po više knjiga, to u prosjeku izgleda da su svi učenici ovog razreda poklonili po dvije knjige.

Na ovaj način, dosad je prikupljeno oko 270 knjiga. I pored nedostataka moglo bi se ipak zaključiti, da je ovo jedna od uspješnijih akcija u ovoj školskoj godini.

Međutim, na ovome se ne smije stati. Akcija »Poklonimo knjigu« značajna je ne samo za radnike i učenike Srednjoškolskog centra nego i za svakog građanina naše opštine. Svi znamo da je kroz ovu školu prošlo mnogo generacija i da će ih biti mnogo više. Bez knjiga oni ne bi mogli postići uspjeh koji postižu i koji su postizali. Zato ova akcija neprestano treba da se širi i da dobije podršku ne samo u Centru nego i kod građana u cijeloj našoj opštini.

Sead Bubić

PTT U CAREVOJ ĆUPRIJI

NOVI PROSTORI – VEĆI ELAN

Nedavno je u Mjesnoj zajednici Careva Ćuprija, uz skromnu svečanost, u prisustvu predstavnika društveno-političkih organizacija ove mjesne zajednice, izvršeno preseljenje PTT jedinice iz stare, zapuštene i potpuno neuslovne prostorije u nove i za tu namjenu adaptirane prostorije.

OOUR PTT saobraćaja Sarajevo, u čijem sastavu je i ova PTT-jedinica, naišao je na razumijevanje kod OOUR Šumarstvo Olovo, tako da su obezbijeđene prostorije u prizemlju zgrade bivše željezničke stanice. Navedene prostorije su dobro adaptirane, u šta su uložena određena sredstva. Prostorije su mnogo pristupačnije od ranijih, svijetlije su i prostranije. Time su znatno poboljšani uslovi rada radnika ove PTT jedinice, a korisnicima PTT usluga obezbijeđeni su bolji uslovi za korištenje usluga. Veoma je važno napomenuti da je ovim obezbijeđen i prostor za buduću automatsku telefonsku centralu koja je planirana u tekućem petogodišnjem planu razvoja naše OOUR-a. Inače, za ostvarenje ovog plana potrebno je udruženim snagama obezbijediti sredstva, tj. sredstva privrede ove Društveno-političke zajednice i OOUR-a PTT saobraćaja Sarajevo, za šta sigurno postoji obostrani interes.

Ahmet Kljajić

BIOSKOP

REPERTOAR KINA ZA MART

2. i 3. U vrtlogu svesti – engleski, strava
4. i 5. Ljubav i smrt – američki, ljubavni
6. i 7. Prohujalo s vihorom – američki, ljubavni
8. i 9. Kamikaze na točkovima – američki, avanturistički
10. i 11. Tragovi ucjene – američki, kriminalistički
12. i 13. Najveća osveta Brus Lija – hongkonški – karate
15. Mladi supružnici – italijanski, ljubavni
16. i 17. Roken-rol – američki, muzički
18. i 19. Grizli – američki, pustolovni
20. i 21. Meteor – američki, naučno-fantastični
23. i 24. Noćne igre – francuski, drama
25. i 26. Sluga svojih gospodara – američki, avanturistički
27. i 28. Drakula – engleski, strava
29. Monstrum mora – američki, avanturistički
30. i 31. Gvozdeni krst – američki, ratni.

POETSKI KUTAK

ZASTAVE

Pogledaj druže te zastave
što se vijore na vjetru,
što prkose svakom
ko bi želio da ih pogazi.

One stoje kao čvrsti bedem,
te zastave koje su, prošle
kroz rat
ovoga vremena,
one su poput čvrstog
rodnog kamena,
koje odolijevaju i snegu i
kiši
iz godine u godinu...

One slobodno vijore u
slobodi i miru.
Druže, pogledaj moju rodnu
grudu
i uživaj u mojoj sreći:
zastave, to su spomenici
slobode,
to je bedem radosti,
s kojeg slušam sve jači
eho slobode.

MIRSAD DEDIĆ

IZDAJE: Centar za kulturu, obrazovanje i informisanje Olovo, Slaviše Vajnera Čiče 23. Telefon (071) 825-479
SAVJET ZA INFORMISANJE: Nedžad Bajić (predsjednik), Idriz Pašalić, Miroslav Žugić, Mato Vijačkić, Zineta Hadrović, Samojko Žugić, Ljubomir Medić, Rade Pantić, Šefko Jamaković, Dušan Žugić, Fikret Kučanin, Jasmina Jamaković, Asim Karić, Stjepan Bruža.
REDAKCIJSKI ODBOR: Ramo Džinić, Vida Gradinčić, Osman Hodžić, Mira Ignjatović, Emin Cerić, Kemala Hodžić, Bogdanka Todorović, Raza Gušić, Zvonimir Đorđević, Stjepan Bruža.
GLAVNI I ODGOVORNI UREDNIK: Stjepan Bruža LEKTOR: Srećko Paponja, prof. Tehnički urednik: Nikolić Zoran
ŠTAMPA: NIŠRO »Oslobođenje«
List izlazi jedanput mjesečno. Tiraž 4.000 primjeraka. List se dostavlja svakom domaćinstvu na opštini – besplatno.

GODINA I
7
APRIL
1982
BROJ 4

olovske novine

LIST SOCIJALISTIČKOG SAVEZA RADNOG NARODA OLOVO

DRUŽE TITO
MI TI SE
KUNEMO,
DA SA TVOGA
PUTA
NE SKRENEMO

ŠTAFETA MLADOSTI — 14. APRILA U OLOVU

DOČEKAJMO JE I ISPRATIMO – SRCEM

Štafeta mladosti, simbol bratstva i jedinstva svih naših naroda i narodnosti, krenula je 21. marta iz Prilepa, a njen prvi nosilac bila je Tatjana Atanasoska, učenica sedmog razreda Osnovne škole iz Prilepa, pionirka kojoj je pripala čast da u ime pionira cijele Jugoslavije, čija organizacija slavi 40-godišnjicu postojanja, ponese ovaj jedinstven simbol ljubavi i odanosti Titu i njegovom djelu.

Štafeta je kroz SR Makedoniju putovala šest dana, a od 26. marta do 6. aprila hiljade mladića i djevojaka nosilo ju je kroz SR Srbiju, kada su je preuzeli mladi iz SAP Vojvodine. Tu boravi do 12. aprila, kada će je prvi put preuzeti mladi iz SR Bosne i Hercegovine. Štafeta u našoj republici ostaje šest dana, a njen dolazak u Olovo planiran je za srijedu, 14. aprila u 9 sati, sa zadržavanjem od 20 minuta. Dan kasnije, 17. aprila Štafetu mladosti preuzimaju mladi SR Hrvatske a 23. aprila preuzeće je nosioci iz SR Slovenije. Nakon sedmodnevnog boravka, Štafeta se opet vraća u Hrvatsku, da bi je 8. maja po drugi put preuzeli omladinci i omladinke iz Bosne i Hercegovine. 14. maja Štafeta kreće na put po SR Crnoj Gori, da bi je 19. maja preuzeli mladi iz SAP Kosovo. Od 23. maja do završne svečanosti na Stadionu JNA u Beogradu, Štafeta mladosti ponovo će putovati kroz Srbiju.

IZBORI '82

ZA SVAKO MJESTO VEĆI BROJ KANDIDATA

Od 3.081 upisanog, glasalo je 2.699 ili 87,6 posto — Izabrano je 147 članova u 20 delegacija za društveno-političke zajednice i 255 članova u 25 delegacija za samoupravne interesne zajednice

»Savez komunista i sve organizovane socijalističke snage moraju istrajati u dosljednom ostvarivanju utvrđene kadrovske politike. Radni ljudi i građani treba još šire da se koriste svojim ustavnim pravom da neposredno i odgovorno odlučuju o izboru i raspoređivanju kadrova na odgovarajuća radna i rukovodeća mjesta. Obaveza je Saveza komunista da istraje u podršci tom našem milionskom samoupravljačkom potencijalu da ovlada kadrovskom politikom. U procesu kandidovanja i biranja, za svako mjesto, pa i najodgovornije treba da konkuriše veći broj kandidata, razumije se, koji ispunjavaju utvrđene kriterije. Tada će ljudi, prema sopstvenoj ocjeni i opredjeljenju, moći stvarno da izaberu one najbolje kojima će i pružiti punu podršku u radu. Tako će se onda onemogućiti dugo ostajanje pojedinaca na istim mjestima i njihovo birokratiziranje, kao i neprincipijelna borba za funkcije i položaje, što nam donosi ozbiljnu političku štetu«.

(Iz referata druga Tita na XI kongresu SKJ)

KONTINUITET NA TITOVOM PUTU

Kao i u svim krajevima naše zemlje, 19. i 21. mart je i na našoj komuni, protekao u znaku izbora članova za delegacije društveno-političkih i samoupravnih interesnih zajednica. Radni ljudi u OOUR-ima i građani u mjesnim zajednicama, dali su svoj glas najaktivnijim, najprovjerenijim ljudima, onima koji će odgovorno i savjesno nastaviti dosljednu borbu za ostvarivanje samoupravljačke uloge svakog čovjeka, za unapređenje delegatskog sistema i očuvanje tekovina naše narodnooslobodilačke borbe i socijalističke revolucije.

Radnici, udruženi poljoprivrednici i zanatlije, na trenutak su ostavili mašinu, polje i mušterije i izašli na glasanje. U OOUR-ima se glasalo od ranog jutra, a ondje gdje se radilo u dvije smjene i do kasno uvečer. Od 3081 upisanog, glasalo je 2699 ili 87,6 posto. Iz neposredne proizvodnje od 2639, glasalo je 2315 ili 88 posto, a od 442 udruženih poljoprivrednika i zanatlija, glasalo je 384 ili 87 posto. Izabrano je 147 članova u 20 delegacija za društveno-političke zajednice i 255 članova u 25 delegacija za samoupravne interesne zajednice. Među prvima su izbore završili radnici RZZS RO »Jedinstvo«, »Poljokopa« i »Kooperative«, te Motela, gdje je ostvaren odziv od 100, odnosno 97 i 95 posto.

U svih 12 mjesnih zajednica, građani su u velikom broju obišli svoja glasačka mjesta. Biralo se 12 delegacija u DPZ i 15 delegacija u SIZ-ove. Najveći odziv bio je u Mjesnoj zajednici Olovske Luke, gdje je od 1265 birača glasalo 1225, ili 97 posto. Slično je bilo u Dugandžićima, Čuništima, Klinčićima, Dolovima, Petrovićima, Gurdićima, Milankovićima, Solunu, Carevoj Ćupriji, Šaševcima i Olovu. Od ukupno 10437 upisanih u biračke spiskove, glasalo je 9659, ili 93 posto.

ROKOVNIK IZBORA '82

— 4. aprila: izbor delegata, iz članova delegacija, za vijeće mjesnih zajednica skupština opština — i izbor delegata, također iz reda članova delegacija, u vijeće udruženog rada skupština opštine iz oblasti ličnog rada (poljoprivrednici, zanatlije itd.),

— 5. aprila: izbor delegata, iz reda članova delegacija, u vijeće udruženog rada skupština opština.

— 13. aprila: konstituisanje skupština opština u SRBiH, zatim izbor delegata u sva tri vijeća Skupštine SRBiH i izbor delegata u Savezno vijeće Skupštine SFRJ

— 27. aprila: konstituisanje Skupštine SRBiH i izbor delegacije Skupštine SRBiH u Vijeće republika i pokrajina Skupštine Jugoslavije,

— 15. maja: konstituisanje Skupštine Socijalističke Federativne Republike Jugoslavije. Delegacije osnovnih samoupravnih organizacija i zajednica temelj delegatskog sistema: kako će se formirati delegatske skupštine '82.

Pripremio: Z. Đorđević

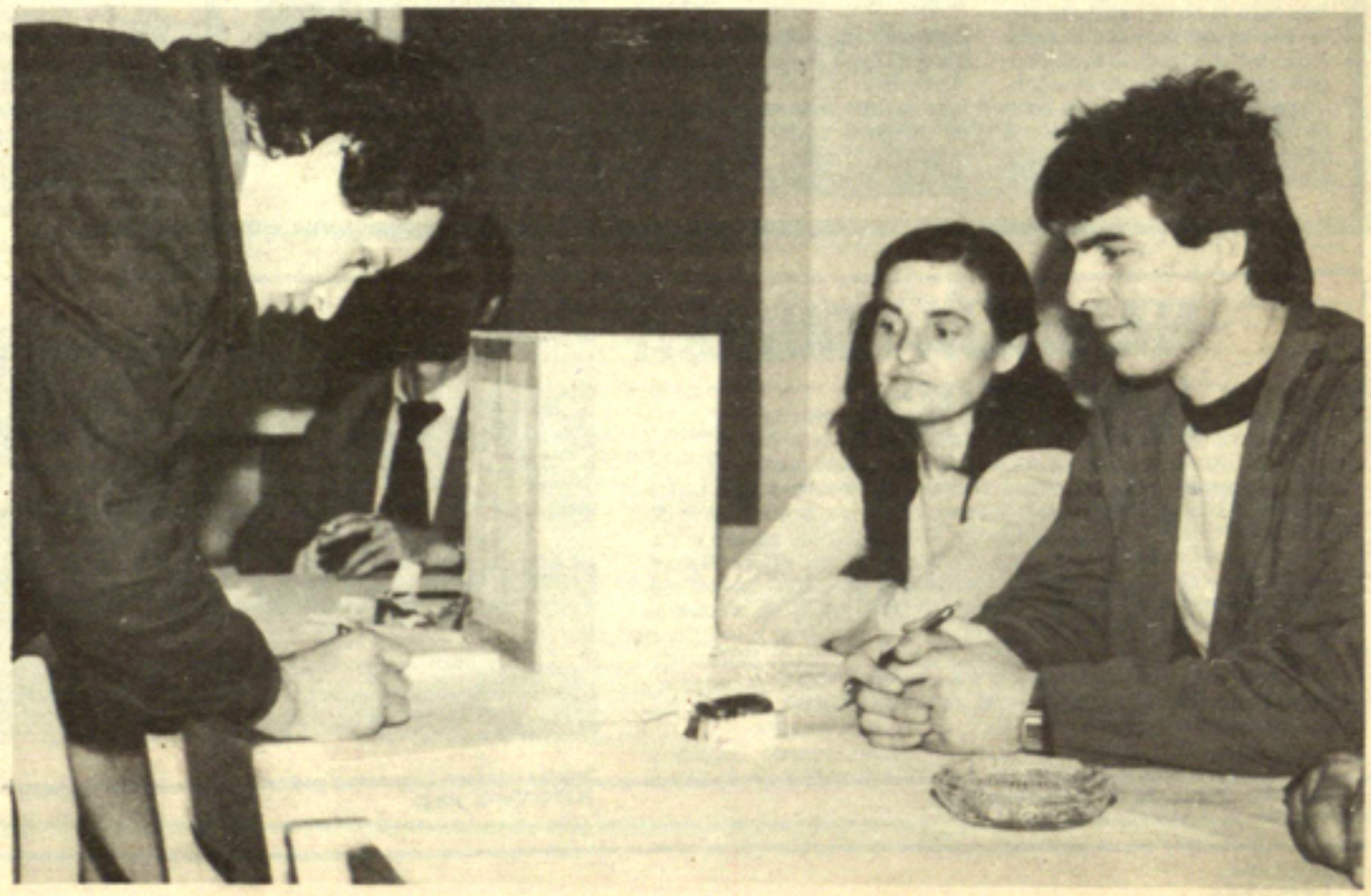

Povjerenje provjerenima — trenutak izbora u OOUR-u Tvornica namještaja »Bor« — Olovo

DVANAEST KONGRESA JUGOSLOVENSKIH KOMUNISTA (I)

PARTIJA JE ROĐENA

Kroz više od šest decenija revolucionarne borbe Komunistička partija, odnosno Savez komunista Jugoslavije, stasala je u istinsku avangardu radničke klase. Kroz ilegalnu borbu, narodno-oslobodilački rat i socijalističku revoluciju, kroz napore za stvaranje društva slobodno udruženih samoupravljača, Partija je kalila svoje redove i uvijek otvarala nove prostore za ljepše i sigurnije sutra.

Za to vrijeme sopstvenog rasta Partija je održala jedanaest kongresa i mnoge konferencije, od kojih se neke, po važnosti svojih odluka, mogu uporediti i na samim kongresima. Svi ti skupovi naše Partije čine kamene medaše u njenom idejno-političkom razvitku i u razvitku pokreta kojem je stajala i stoji na čelu više od šezdeset godina. Predvečerje 12. kongresa SKJ prilika je da se na sve to podsjeti.

1919 — GODINA ROĐENJA PARTIJE

Komunistička partija Jugoslavije rođena je 1919. godine na Kongresu u Beogradu. Istorijska vrijednost ovog skupa je u tome što je ujedinjenjem radničkih partija iz pojedinih jugoslovenskih zemalja stvorena — socijalistička radnička partija Jugoslavije (komunista) — revolucionarna avangarda radničke klase. Osim toga, prvi kongres značajan je i po tome što se na njemu manifestovala revolucionarna orijentacija, kojoj će tek stvorena Partija ostati dosljedna kroz cijelu svoju istoriju. Na Kongresu ujedinjenja trijumfovali su pobornici »nepomirljive klasne borbe« nad pristalicama klasne saradnje sa buržoazijom. Bio je to nesumnjivi dokaz tadašnjeg revolucionarnog preobražaja Jugoslovenske radničke klase.

VUKOVAR — PRVI PUT — KPJ

Samo godinu dana kasnije, u Vukovaru je održan Drugi partijski kongres, koji se pamti po tome što je tek stvorena revolucionarna organizacija dobila ime — Komunistička partija Jugoslavije. Ime po kojem će se dugi niz godina pamtiti njeno djelo. Kongres je održan u hotelu »Grand« u Vukovaru, od 20. do 24. juna 1920. godine, u prisustvu 374 delegata iz cijele zemlje. Istoričari su zapisali: Partija je u to vrijeme imala 60 hiljada članova. Ali, Vukovarski kongres pamtiće se i po tome što je na njemu pobijedila revolucionarna komunistička orijentacija. Ta pobjeda izvojevana je u neposrednom sukobu između komunista i reformista. Sukob se vodio oko osnovnih dokumenata Partije — njenog programa i Statuta.

Koliko god je osnivački kongres predstavljao, u istorijskom smislu, kompromis različitih opredjeljenja i strujanja u radničkom pokretu, toliko je Vukovarski kongres značio raskid sa takvom praksom. I sama promjena imena organizacije nije bila formalnog karaktera. Time je, zapravo, ostvarena prelomna pobjeda revolucionarne nad reformističkom orijentacijom u radničkom pokretu. Delegati su u Vukovaru usvojili Program, u kojem se, između ostalog, kaže: »Svaka pomisao na sprovođenje socijalizma pomoću kompromisa sa buržoazijom na terenu buržoaske demokratije jeste utopija.«

U TUĐINI — S OSLONCEM NA MASE

Treći kongres KPJ održan je od 17. do 22. maja 1926. godine u Beču. Bio je to prvi kongres naše Partije koji je održan u tuđini. Sazvan je na inicijativu Izvršnog komiteta Komunističke internacionale. On je trebalo da nađe izlaz iz složene situacije u zemlji i unutrašnjih razmimoilaženja u Partiji. Oštri progoni u zemlji učinili su da je Partija te 1926. godine imala svega 2.300 komunista. To članstvo na Bečkom kongresu predstavljalo je 48 delegata iz svih krajeva zemlje. Najznačajnija odluka ovog Kongresa, bez sumnje, bila je odluka o promjenama u organizaciji i metodu rada u bazi. Da bi se Partija oslobodila sektaštva i frakcionaštva, odlučeno je da treba mijenjati njen socijalni sastav, povećati uticaj partije na masu. Istovremeno, insistiralo se na većoj kontroli Centralnog komiteta nad ukupnom aktivnošću Partije. Odmah nakon Kongresa, CK KPJ uputio je Proglas članstvu u kojem se jasno kaže da komunisti treba da idu u mase, da se zajedno sa radnicima i seljacima bore za njihova prava.

RASKRŠĆAVANJE S FRAKCIONAŠIMA

Četvrti kongres KPJ održan je početkom 1928. godine u Drezdenu, u prisustvu 22 delegata koji su predstavljali 2.034 člana KPJ, organizovana u 364 ćelije sa 25 okružnih i 83 mjesna komiteta. Pripreme su tekle u znaku zahtjeva članstva da se frakcijskim trvenjima konačno stane na put. Na dnevnom redu bilo je nekoliko pitanja: diskutovalo se o izvještaju, političkoj situaciji i zadacima Partije, sindikalnom pokretu... Oštro je osuđena »desna« frakcija sa Simom Markovićem na čelu. Novi Centralni komitet, izabran na Kongresu, dobio je blanko ovlašćenje — svakog frakcionaša treba odmah odstraniti iz redova Partije. Ali, Kongres je ukazao na još jednu slabost Partije — nepoznavanje osnovnih principa marksizma-lenjinizma. Dogovoreno je da se osnuje biblioteka i pokrenu partijski listovi i časopisi.

Bila su to četiri kongresa Komunističke partije Jugoslavije u predratnom periodu, u vremenu teške ilegalne borbe, u vremenu kada se pripremala i sazrijevala za dane koji su tek dolazili.

(Nastavlja se)

Sija Degirmendžić – Karahmetović – danas

UZ ČETRDESETOGODIŠNJICU OMLADINSKIH RADNIH AKCIJA

SIJINE TOPČIDERSKE RADOSTI

— Svake godine kada brigada iz Olova pođe na jednu od Saveznih radnih akcija, ispratim ih i ne mogu a da ne zaplačem jer su mi tada sjećanja najživlja na davnu 1948. godinu, kada je brigada iz Olova krenula zajedno sa kladanjskom na izgradnju Novog Beograda. Bila je to brigada Kladanjskog sreza i brojala je oko 100 brigadira, od toga 6 žena.

Ovako je započela svoja sjećanja brigadirka Sija Degirmendžić – Karahmetović. O svom boravku u Beogradu pričala nam je dugo i sa puno sjete. Bilo se složno, kako to samo može biti u brigadi. O svojoj brigadi priča da je među mnogobrojnim brigadama iz cijele zemlje bila najveselija i proglašena udarnom sedam puta. O sebi govori malo. Bila je zamjenik komandira čete, a ispred svoje brigade nosila je Štafetu mladosti, učestvovala na krosu. Kada smo je pitali, kolika je razlika između tadašnje i sadašnje organizacije akcija odgovara nam da mlada generacija danas ima daleko više mogućnosti od prethodnih. Samim tim, što se prilikom odlaska brigada na savezne radne akcije danas organizuju posjete, što tada skoro nije bilo moguće, iako je brigada bila u Beogradu dva mjeseca.

— Bili smo smješteni u starom Beogradu, u naselju »Franc Rozmar«. Moja brigada je radila na izgradnji parka na Slaviji i ljetne pozornice na Topčideru. Ipak, najljepša sjećanja su vezana za paradu povodom 1. maja, jer je moja brigada imala počasno mjesto ispred Titove lože. Mislim da bi se s ovim mojim utiskom složili svi tadašnji brigadiri. I sada, kada bi mi zdravlje dozvoljavalo, otišla bih na akciju, da osjetim bar dio svih onih radosti koje sam mogla osjetiti onda, kaže nam na kraju Sija.

Sijina sjećanja nisu bila vezana samo za odlazak i rad u Beogradu, nego i na sve aktivnosti prija i poslije te akcije. Ova brigadirka i nije neobična, niti rijetka, ali u ono vrijeme učešće žena na akcijama bila je prava rijetkost.

R. GUŠIĆ

Sjećanja na velike dane mladih – sa radne akcije na izgradnji Novog Beograda (1948) – Sija Degirmendžić prva slijeva

ORB »ĐURO PUCAR STARI«

ORB »Đuro Pucar Stari« — sa ispraćaja na ORA »Olimpijada '81«

VIŠESTRUKA UDARNIŠTVA

1975. godine u Olovu je konstituisana ORB »Stupčanica«, koja je okupila omladinu sa sela, radnike, učenike i studente, uglavnom one koji su se radom dokazali na radnim mjestima, u školi i organizacijama SSO. Konstituisana na samoupravnim osnovama, brigada je pod ovim imenom djelovala sve do 23. aprila 1980. godine, kada je u cilju trajnog obilježavanja imena i djela našeg revolucionara, saborca druga Tita, rukovodioca KP u BiH, jednog od najistaknutijih organizatora ustanka Đure Pucara Starog, promijenila ime.

Od osnivanja do danas, olovska brigada je kroz stalnu borbu za nove kubike, izuzetnim zalaganjem i brojnim priznanjima, afirmisala Savez socijalističke omladine komune u punoj mjeri i uvijek na najbolji način opravdala ukazano joj povjerenje.

Do danas je kroz brigadu prošlo 439 omladinki i omladinaca, koji su na 8 saveznih akcija ostvarili 33 udarništva. Udarničke značke dobilo je 139 brigadira, a 127 ih je povhvaljeno. Brigada se okitila brojnim priznanjima i nema sumnje da je jedna od najboljih u Republici. Za najveće brigadirsko odličje — Plaketu »Veljko Vlahović« predložena je 5 puta, a dodijeljena joj je za rezultate na SORA »Kozara '76«, »Kragujevac '79« i »Kozjansko '81«. Od ostalih priznanja vrijedi pomenuti,. Traku »30 godina pruge Brčko-Banovići«, Zastavu »Heroji Kozare«, Traku »Ivo Lola Ribar«, Plaketu »40 godina na čelu s Titom«, Plaketu »Šamac — Sarajevo '78«, Traku »ORA Kragujevac '79«, Plaketu »60 godina SKOJ-a«, Trake »Heroji Kosova«, »Kozjansko '81« i »Olimpijada '81«.

Neprekidno se dokazujući brojnim prebačajima norme, žuljevite ruke naših brigadira na jedinstven način su izrazile istinske želje naše sredine da kroz rad gradimo sebe i stvaramo ljepšu budućnost. Vjerujemo da će tako biti i ubuduće.

Z. ĐORĐEVIĆ

UZ 1. APRIL — DAN ORA

NAJBOLJA BRIGADA AJDINOVIĆA

Povodom 1. aprila — Dana omladinskih radnih akcija, i ove godine je organizovana tradicionalna lokalna ORA »Olovo '82«, na kojoj je u 21 brigadi iz skoro svih mjesnih zajednica, škola i radnih organizacija, učestvovalo 900 brigadira. Odmah poslije smotre brigade su raspoređene na lokalitete planirane za ovu akciju. Najveći broj brigada bio je zaposlen na dovršavanju radova na novom stadionu, lokalitetu za spomenik i spomen-park, zatim na uređivanju zelenih površina u gradu, uređivanju starog stadiona, a veliki broj brigada je radio i u krugu tvorničkih pogona. I kućni savjeti su uređivali prostore oko svojih zgrada, a u pojedinim mjesnim organizacijama brigade su ostale da na taj dan uređuju svoju okolinu. Ostvareno je 4500 radnih sati.

Po završetku akcije proglašene su najbolje brigade. Brigada iz Ajdinovića osvojila je prvo mjesto, a plakete 1. april, koje dodjeljuje OK SSO Olovo, dobilo je još 9 brigada.

Smotra mladosti koja svake godine okupija sve više brigadira — brigade pred početak akcije

OSVRT

IZBORI – POTVRDA DELEGATSKOG SISTEMA

Četvrti po redu, delegatski izbori još jednom potvrdili odlučnost radnih ljudi i građana da istraju na Titovom putu izgradnje socijalističkog samoupravnog društva, u čemu treba vidjeti i veličinu i delikatnost delegatske uloge

Prvođenje izbora u samoupravnom socijalističkom društvu je veoma složena i odgovorna aktivnost. Kroz nju, radni ljudi i građani biraju delegacije, delegate, organe i tijela koja treba da organizuju i realizuju osnovne koncepcije samoupravljanja u svim oblastima života i rada, počev od interesnog udruživanja u mješanim i interesnim zajednicama, do državnih poslova i organizovanja u društveno-političkim i društvenim organizacijama. Četvrti delegatski izbori, koji su otpočeli u novembru prošle, a završit će konstituisanjem Skupštine SFRJ u mažu ove godine, bili su složeniji od ostalih, jer se prvi put provode bez druga Tita, ali uz prisustvo njegove jasne vizije daljeg razvoja socijalističkog samoupravljanja.

O provedenoj izbornoj aktivnosti na našoj komuni, razgovaramo sa Ramom Džiničem, predsjednikom Koordinacionog odbora za provođenje izbora.

Penzioneri u Čuništu: svak ima pravo na svog delegata

KAKO SMO GLASALI

U OOUR-ima 88 POSTO...

Primarna prerada »Stupčanica«	84%
Finalna prerada	91%
Tvornica namještaja »Bo3	82%
Šumarstvo	89%
Građevinarstvo	86%
»Stupčanica-trans«	95%
»Poljokop« i »Kooperativa«	100%
RZZS »Jedinstvo«	97%
»Promet«	92%
»Ugostitelj«	88%
Tvornica trikotaže	78%
»Centrotrans«	94%
Motel	95%
Dom zdravlja	87%
Skupština opštine	83%
Rudnik	92%
OŠ »Daniel Ozmo«	88%
OŠ »Hasan Kikić«	86%
OŠ »4. juli«	89%

— Kroz ukupnu izbornu aktivnost organizovano je oko hiljadu radnih sastanaka. Sam podatak da je na izbore izašlo preko 95 posto birača, jasno govori sa koliko je odlučnosti naš građanin i radni čovjek stvarni akter razvitka našeg samoupravnog društva, vođen riječima i djelom druga Tita. Kroz predizbornu i izbornu aktivnost kritički su sagledani svi rezultati i ponuđene nove, konstruktivne ideje koje nude i najbolja organizaciona i kadrovska rješenja. Radni čovjek i svaki građanin naše komune, shvatio je da se samo aktivnim učešćem u samoupravljanju, stvarno samoupravlja, a time i razvija dalji proces samoupravljanja kod nas. Sve aktivnosti, nadalje, imale su izuzetno radni karakter. Mnogi dogovori i zaključci sa predizbornih i izbornih skupova već se realizuju. Potvrda tome neka bude izgradnja puta u Radačiće i Gurdiće, elektrifikacija u Križevićima i Pakleniku, izgradnja prodavnice u Milankovićima i još niz konkretnih akcija. Moram da kažem, da je sam tok izbora tekao po tačno utvrđenim programima i rokovnicima. To je, bez sumnje, obezbijedilo kontinuitet i usklađenost u konstituisanje raznih organa i tijela.

Smatrate li da je u toku izbora bilo i određenih propusta?

— Mislim da nije pružena dovoljna organizaciona, pravna i tehnička pomoć izbornim komisijama u mjesnim zajednicama. Manji broj aktivista nije u potpunosti izvršio svoj zadatak, a opšta karakteristika svih koji su na ovaj ili onaj način učestvovali u izborima je nedostatak iskustva u samoj organizaciji izbora. Međutim, mora se reći da sve ovo nije imalo nikakvog uticaja na izbore koji su uspješno privedeni kraju, kaže Džinić.

Z. ĐORĐEVIĆ

... U MJESNIM ZAJEDNICAMA – 93 ODSTO

Dolovi	94%
Olovo	88%
Klinčići	96%
Olovske Luke	97%
Dugandžići	96%
Saševci	88%
Petrovići	93%
Gurdići	92%
Solun	91%
Čuništa	95%
Milankovići	92%
Careva Ćuprija	91%

IZBORI U SSRN

ZAKLJUČCI U AKCIJI

Predsjedništvo broji 11 članova, čiji je predsjednik Vlado Ivanović

Predizborne i izborne aktivnosti u područnicama i mjesnim konferencijama Socijalističkog saveza radnog naroda, uspješno su i na vrijeme provedene. Konstituirajuća sjednica Opštinske konferencije SSRN, održana početkom prošlog mjeseca, bila je mjesto, gdje su još jednom detaljno analizirani postignuti rezultati u toku proteklog četvorogodišnjeg perioda, i kritički sagledani svi propusti i nedostaci u radu u svim oblastima društvenog života. Razmatran je i usvojen Izvještaj o provedenim izborima i Program rada Opštinske konferencije i njenih organa i tijela za 1982. godinu. Izabrano je novo predsjedništvo od 11 članova, a za predsjednika je izabran Vlado Ivanović. Dodijeljena su i priznanja najzaslužnijim pojedincima, područnicama i mjesnim konferencijama — Srebrna značka sa poveljom OK SSRN.

Na ovoj sjednici konstatovano je da je najveći dio programskih zadataka uspješno ostvaren, kao i to da su rješavana i brojna pitanja koja nisu zacrtana programom. Svi poslovi i zadaci rađeni su i urađeni u potpunoj saradnji sa ostalim društveno-političkim organizacijama, Savezom komunista, Savezom sindikata, Savezom socijalističke omladine, SUBNOR-om i punim učešćem društvenih organizacija i udruženja građana.

Jedan od najznačajnijih zadataka Opštinske konferencije u dosadašnjem periodu, a i u narednom jeste dosljedno sprovođenje politike ekonomske stabilizacije. U tom cilju poduzimane su aktivnosti u cilju boljeg korištenja radnog vremena, smanjena izostanaka sa posla i neopravdanog bolovanja, smanjenja škarta, povećanje iskorištenosti sirovina.

I pored toga što su postignuti zapaženi rezultati u povećanju poljoprivredne proizvodnje i organizovanju poljoprivrednih proizvođača, naglašeno je i niz problema na koje se nailazi u njihovom realizovanju — od nedovoljne zainteresovanosti za ovaj vid proizvodnje do nedovoljne snabdjevenosti neophodnim artiklima. Istaknuto je da će naredni period zahtijevati još više zajedničkog angažovanja na rješavanju ovih i drugih problema.

U saradnji sa svim društveno-političkim organizacijama naglašena je potreba redovnog izlaženja opštinskih novina kojima, kako je konstatovano, nije posvećena dovoljna pažnja u svim OOUR-ima. A ta pažnja je neophodna s obzirom na njihov informativni značaj za dalje jačanje socijalističkih samoupravnih odnosa. Stoga će se u narednom periodu morati posvetiti više pažnje i konkretne aktivnosti i na ovom polju borbe za razvijenije samoupravne odnose.

Rad u područnicama, kao osnovnom obliku djelovanja Socijalističkog saveza pokazuju i postignuti rezultati u rješavanju pitanja komunalne infrastrukture, podizanja društvenog i ličnog standarda radnih ljudi i građana.

Jedna od bitnih karakteristika i metoda rada Socijalističkog saveza je djelovanje većeg broja sekcija i komisija, koje, i pored postignutih rezultata, nisu poprimile u svom radu karakter frontovskog organizovanja. Među aktivnijim sekcijama i komisijama bile su sekcije: za koordinaciju i razvoj mjesnih zajednica, za razvoj samoupravnih socijalističkih odnosa u poljoprivredi i na selu i komisije za ONO i DSZ, komisija za pitanja odnosa sa vjerskim zajednicama i sekcijama za ideološko-politički rad i sredstva informisanja.

Sekcijskog rada u mjesnim konferencijama gotovo uopšte nema. Neke mjesne konferencije su formirale sekcije, ali je njihov rad potpuno zamro. Većina mjesnih konferencija je postigla značajne rezultate, ali zahvaljujući aktivnosti područnica i sekretarijata, što treba energično prevazilaziti, jer područnice ne smiju dobiti ulogu opštih skupova na kojima se raspravljaju sva pitanja.

Jedan od prioritetnih zadataka u narednom periodu jeste osposobljavanje sekcija i stvaranje uslova za njihov rad.

R. G.

Priznanje Opštinske konferencije najzaslužnijim — Mira Remetić prima Srebrnu značku sa poveljom

Vlado Ivanović
Radoje Perić
Mato Vijačkić
Ramo Džinić
Miladin Aničić
Amjra Jamaković
Ejub Behlulović
Fadila Karičić
Sena Selkanović
Nedo Žugić

PREDSJEDNIŠTVO OK SSRN OLOVO

Povjerenje mladima — Vlado Ivanović

VLADO IVANOVIĆ — Rođen u Porijerci 1951. godine. Član SKJ od 1974. godine. Završio je šumarski fakultet i do sada radio na mjestu rukovodioca odjeljenja za eksploataciju šuma OOUR-a »Šumarstvo« Olovo. Bio je predsjednik OK Rezervnih vojnih starješina, sekretar OOSK »Šumarstvo«, predsjednik Osnovne zajednice za stanovanje, član Izvršnog odbora OO Saveza sindikata OOUR-a »Šumarstvo«, sekretar Društva inžinjera i tehničara i član Izvršnog odbora SIZ-a za stanovanja i komunalne djelatnosti.

Za izuzetan radni doprinos, OK SSRN je dodijelila Srebrne značke sa poveljom pojedincima: Miri Remetić, Izetu Hadžiabdiću, Anđelki Degirmendžić, Nikoli Vasiljeviću, Slavku Trifkoviću, područnicama SSRN, Gornje Olovo, Drapnići, Drocelj, Dolovi i MK SSRN Milankovići.

ZAŠTITA PRIRODNE OKOLINE

ZELENI VIR – POCRVENIO!

Buldožeri izmijenili lik nekad najomiljenijeg izletišta Olovljana, a Klecala postadoše ogledalo našeg nemara u očima prolaznika i tranzitnih turista

Zaštita prirodne sredine je najviši stepen brige civilizirano društva u sprečavanju uništavanja i nestajanja naslijeđenih prirodnih bogatstava, koja nisu vlasništvo samo jedne generacije nego po svom značenju imaju znatno šire i trajnije vrijednosti. Zato i nije ništa neobično kada se stepen civilizacije jednog naroda procjenjuje ne samo po tome kako postupa sa svojom kulturno-istorijskom baštinom nego, još više, kako zaštićuje i unapređuje svoju naslijeđenu prirodnu sredinu.

Zato se, u sklopu brojnih aktuelnih pitanja razvoja i programiranja turističke ponude Olova, postavlja posebno pitanje zaštite, očuvanja i programskog uređenja prirodnih prostora za turizam i rekreaciju. U pristupu temi o neophodnosti zaštite prirodne sredine (pri njenoj eksploataciji i izgradnji pojedinih objekata) treba najprije poći od definisanja nekih pojmova i označavanja uočenih pojava da bi naša razmatranja i zaključivanja bila u skladu sa onim što je na ovom domenu već utvrđeno i normirano.

NEUMITNI ZAKONI EKOLOGIJE

U osnovi turističke ponude za poduzimanje turističkih kretanja su potrebe i želje za bavljanjem i doživljavanjem sredina koje predstavljaju određenu suprotnost onoj sredini u kojoj se živi i radi, odnosno boravljenje u prirodnoj sredini koja obezbjeđuje kompenzaciju nekih od uslova bitnih za svestrani psiho-fizički život i razvoj ličnosti a koji u domicilnoj sredini odsustvuju. Moći povremeno boraviti u prirodnoj sredini koja se u suštini razlikuje od sredine stalnog boravka i rada je samo po sebi dobro i sa društvenog i zdravstvenog stanovništva, i to postaje jedno od ljudskih prava koja će, pored ostalih, morati da budu zagarantovana čovjeku.

Turistička atraktivnost kraja — ono što najviše motiviše ljude da upražnjavaju turizam — predstavljaju lijepi i očuvani prirodni predjeli, istorijski i kulturni spomenici, prijatni klimatski i drugi uslovi sredine, koji predstavljaju povoljne elemente za njihov boravak. Dakle, jedan od bitnih uslova turističkog lokaliteta, da bi dobio atribut atraktivnosti, jeste što veće bogatstvo raznolikih ambijentalnih prirodnih elemenata. Polazeći od toga da turizam za svoju osnovnu pobudu i kao svoj osnovni element ponude ima atraktivne društvene elemente i komplekse očuvane prirodne sredine, a bez toga, smisao, suština i zadatak zaštite prirodne sredine sastoji se u tome da se preduhitre i spriječe takvi gestovi koji izrazivaju degradaciju ili čak biotičko unazađenje sredine, odnosno da se u slučajevima neophodnosti sprovođenja akcija koje za posljedicu mogu ili moraju imati određene poremećaje sredine u ekološkom smislu da se one svedu na najmanju moguću mjeru. Razum zahtijeva da se, koliko je to god moguće, postojeće bogatstvo ne samo zaštićuje, održava već i unapređuje. Svako smanjenje raznolikosti prirodne sredine doprinosi osiromašenju njenog biološkog, estetskog, a samim tim i rekreativnog i turističkog potencijala. Ne smije se gubiti iz vida da je koncept raznolikosti prirodne sredine tijesno povezan sa konceptom njene dinamične ekološke stabilnosti. Nadalje, u samo raznolikoj prirodnoj sredini radni čovjek u ulozi turiste nalazi elemente i mogućnosti za zadovoljenje svojih različitih turističkih i rekreativnih potreba i želja, opuštanje i održavanje prirodne ravnoteže svog organizma kojem prijete sve veći pritisci jednolične urbane sredine stalnog boravka i zamora uzrokovanog radom.

Umjesto igrališta — potop: prizor sa »Zelenog« vira

BROJNI PRIMJERI NEBRIGE

U označavanju uočenih pojava imamo prvenstveno u vidu naše stihijno ponašanje u primjerima Zelenog vira, smetlišta na Klecalima, lokacije drobilićnih postrojenja u Paskoj Luci, te izgradnje stambenih i gospodarskih objekata na potezu od Boganovića do Soluna. Sa stanovišta zaštite prirodne sredine, održavanja i unapređenja njenog biološkog potencijala, doživljavanja njenih osnovnih kvaliteta — ove akcije predstavljaju prave promašaje. Za naše ponašanje u prva dva primjera nema nikakva opravdanja, jer oni predstavljaju pravi vandalizam prema prirodnoj sredini. Druga dva primjera, makoliko oni bili, sami za sebe, uspješni i potrebni, zahtijevaju racionalan odnosno ekološki pristup. Nepromišljenom uništavanju prirodnih elemenata, stihiji izgradnje i eksploatacije najkvalitetnijih prirodnih prostora mora se suprotstaviti planskim pristupom integralnog i polivalentnog prostornog uređenja zasnovanog na ekološkim principima, pri čemu svi pojedinačni elementi moraju biti podređeni cjelini sredine. Poznata je činjenica da stihijni razvoj, prepušten samom sebi, ima stalnu težnju da smanjuje raznovrsnost prirodnog prostora, da povećava monotoniju, smanjuje učešće izvornih estetskih elemenata prirodne sredine, koji su neophodni za punoću kvalitet bavljenja u njoj.

Umjesto da obezbjeđujemo da se prirodni elementi ovih zaista atraktivnih sredina i izgradnja elemenata u njima prožimaju i dopunjuju u jednom prirodno-humanom jedinstvu, mi stihijnim ponašanjem doprinosimo degradiranju i uništavanju prirode i time i sami sebe osuđujemo na degradaciju.

Stjepan BRUŽA

Pokleknuo osjećaj za ljepo: smetlište na Klecalima predstavlja korak naprijed u rješavanju komunalija a tri nazad u zaštiti čovjekove prirodne sredine

OPET O NAŠIM (URBANIM) PONAŠANJIMA

»Inventar« Olova — mjesecima isti prizor: kuća bez vlasnika i skrbnika nadomak Doma zdravlja

RAZVALI PA – OSTAVI!

Detalj na slici svima je sigurno prepoznatljiv. Nekada su ovdje ljudi stanovali, a danas, ovo je skladište trulog i memljivog drveta, cigle, crijepa i daska. Prozorski okviri skinuti, vrata izbijena, ali na objektu i dalje stoji broj 21.

Ako je nekada davno možda (ne)planski sagrađena, a danas opet (ne)planski razvaljena, zašto onda sav ovaj krš i lom stoji toliko dugo, i to u neposrednoj blizini impozantne zgrade Doma zdravlja. Sem što ružno izgleda, ovo mjesto je potencijalno žarište ko zna kakvih zaraza i bolesti.

Do kada?

ZAPOŠLJAVANJE

IZLAZ (DONEKLE) I U PREKVALIFIKACIJI

Teške kapije za pripravnike — prošle godine je zaposlena tek polovina

Na evidenciji Osnovne zajednice za zapošljavanje u Olovu trenutno se nalazi 539 nezaposlenih radnika. Taj broj krajem 1980. godine bio je 555, što jasno govori da se na našoj komuni pripravnici, a i oni koji eventualno imaju određeno radno iskustvo, zapošljavaju veoma sporo. Lista nezaposlenih je duga, uostalom kao i čekanje na posao. Očigledno valja nešto činiti i ovim se problemom ozbiljno pozabaviti.

Od ukupnog broja nezaposlenih, 52 odsto su radnici stručnih zanimanja, a ostalo nekvalifikovana radna snaga. Među stručnim radnicima, najviše je gimnazijalaca, čak 105, slijedi 60 ekonomskih tehničara, 40 KV radnika, a tu je i 15 radnika sa završenom višom i visokom školom. Nezaposlenih muškaraca je 126, a žena 151. Među nekvalifikovanom radnom snagom, od 262 nezaposlena, 175 su žene, a 87 muškarci. Ukupno, danas je na našoj komuni, 213 nezaposlena muškarca i 326 žena.

Kako i kada zaposliti ovoliku radnu snagu?

— Najveće mogućnosti pruža prekvalifikacija radne snage. To je bez sumnje jedan od prvih načina da velikoj nezaposlenosti stanemo na put. U tom pravcu, učinjeno je već dosta u Tvornici namještaja, gdje su bili prisiljeni da traže i radnike sa 4 razreda osnovne škole. Udruženi rad je spreman obezbijediti uslove za prekvalifikaciju, ali je danas, na žalost, malo onih koji žele mijenjati struku, mada je očigledno da sa onom koju imaju, teško mogu dobiti zapošljenje. Tu, prije svega, mislim na gimnazijalce, kaže Akif Degirmendžić, šef zajednice za zapošljavanje.

Nezaposleni se nerado odlučuju na prekvalifikaciju, oglasa je malo. A gdje je onda izlaz?

— Mislim da organizacije udruženog rada mogu dosta da učine da se broj nezaposlenih znatno smanji. U oglasima se i previše često traži da kandidati imaju radno iskustvo, a muškarci i odsluženu JNA. Ukoliko bi tu došlo do izvjesnih promjena, mogli bismo zaposliti veliki broj nezaposlenih. Poseban problem je zapošljavanje pripravnika, o kojima se vodi malo računa. U prošloj godini zaposlili smo svega 50 posto od planiranog broja pripravnika. Nadalje, čini se da ima podosta nerealnog planiranja kadrova u OOUR-ima. Na kraju, a to je, na žalost, već postala praksa. neredovno nam se, krajem svake godine, dostavljaju planovi zapošljavanja novih radnika u narednoj godini. Primjera radi, do 31. decembra prošle godine planove zapošljavanja kadrova u ovoj godini dostavilo nam je samo 12 OOUR-a. U rješavanju pitanja nezaposlenosti mora biti mnogo više društveno-političke akcije i angažovanja svakog pojedinca, kako u organizacijama udruženog rada tako i u drugim samoupravnim organizacijama i zajednicama, kaže Degirmendžić.

Z. Đorđević

MJESNA ZAJEDNICA DOLOVI

NA MLADIMA SVIJET TRAJE

Omladina zna šta hoće — Mehmedalija Hadžiabdić

Upravo ovim riječima mogla bi započeti storija o životu i radu Mjesne zajednice Dolovi, koja pod istim krovom okuplja radne ljude, građane i omladinu Donjih i Gornjih Bakića, Donjeg i Gornjeg Kruševa, Prgoševa, Ajdinovića i Dolova, gdje danas živi oko 220 domaćinstava sa preko 1700 žitelja. Mladi ljudi u ovim selima istinski su kreatori i nosioci aktivnosti, koje ovu mjesnu zajednicu svrstavaju u red aktivnijih na našoj komuni. Angažovani u organizacijama SSO, SK, SSRN i SS, te okupljeni u brojne omladinske radne brigade, mladi ovoga kraja dali su i daju ogroman doprinos stalnom jačanju mjesne zajednice, izgrađivanju njene samoupravne strukture i oživotvorenju mjesne zajednice kao humane zajednice i proširene socijalističke porodice.

Rezultati postignuti u proteklih 8 godina, koliko i postoji, nedvosmisleno to i potvrđuju. Odmah nakon konstituisanja (1974. godine), ovdje se prišlo prvom složenom zadatku — izgradnji vodovoda, čija je realizacija u velikoj mjeri uticala i na dalji ukupan razvoj ove sredine.

Od 7. do 77.

— Jedan od ekonomskih povoda za konstituisanje zajednice, kao samoupravne tvorevine koja je okupila naselja koja ovdje egzistiraju, bio je i izgradnja vodovoda. Ta akcija bila je opšteprihvaćena. Radili su svi, i oni sa 7 i oni sa 77 godina, jer, znali smo da od ovog poduhvata zavisi i naš ukupni dalji razvoj. Izgrađen je glavni vod dužine 18 kilometara, te razvodna mreža od 45 km. Njegova gradnja trajala je do 1976. godine, a godinu kasnije, predat je na održavanje KRO »Bioštica«. Oko 220 domaćinstava, sem u radnoj snazi, a kažem radili su svi, učestvovalo je i sa, u prosjeku, 3.800 dinara. Ove obaveze bili su oslobođeni oni sa malim primanjima. Veliku pomoć u realizaciji ovog zadatka dala je i Skupština opštine, koja je finansirala gradnju glavnog bazena i dvije kaptaže, te jedinice JNA iz Sarajeva. Vodovodom je pokriveno i selo Gajine iz ilijaške Mjesne zajednice Podlipnik, što je novi vid naše dugogodišnje plodne i prijateljske saradnje. Danas kada imamo vodu, moram da kažem, da nisu riješeni i svi problemi oko redovnog snabdijevanja vodom svakog domaćinstva. Zato poboljšanju dovoda vode i eventualnom korištenju novih izvorišta Malinovica i Katkino korito na Ilijaškoj opštini, moramo u narednom periodu ozbiljno prići, kaže Izet Hadžiabdić, član Predsjedništva MK SSRN Dolovi.

GDJE SE OKUPLJATI?

Od osnivanja do danas u Mjesnoj zajednici Dolovi nije bilo nikakvih organizacionih promjena, što je i dokaz da se svako naselje i selo obuhvata planovima i programima aktivnosti, koji mještanima donose i ljepšu budućnost. Svijest građana ove sredine dostigla je željeni nivo, nema razmirica, čarki. Jednom riječju, ravnopravnost i složnost svih koji ovdje žive, nedvosmisleno potvrđuju da se najveća tekovina naše revolucionarne borbe, bratstvo i jedinstvo, stalno njeguje, a kroz mnogobrojne aktivnosti i sadržajno proširuje.

Na nivou Mjesne zajednice aktivno djeluje 60 komunista okupljenih u 4 osnovne organizacije (Dolovi, Prgoševo, Kruševo i Bakići — Ajdanovići). Većina članova su omladinci, a kako je aktivnost omladinskih organizacija zaživila u punoj mjeri, to je i rad OOSK u stalnom usponu, kako u organizacionom smislu,tako i u stalnoj borbi za iznalaženje novih metoda i sadržaja rada. Uska povezanost i koordinacija u radu OOSK, SSO i SSRN, daje i konkretne rezultate.

Uprkos problemima — u nove poduhvate

Što bi rekli naši stari, život teče dalje. A sa njime i neki neriješeni problemi. Među prvima to je redovniji prevoz radnika i učenika ovog kraja do centra komune. Uveliko se osjeća potreba za uvođenjem linije na relaciji Ajdinović — Dolovi — Olovo, čime bi bila rasterećena trenutno jedina — Kruševo — Olovo. Nadalje, djeca i dalje plaćaju prevoz, a kada je uvođen samodoprinos za školstvo rečeno je, da će prevoz učenika do škole biti besplatan. Tri prodavnice mješovite robe u Dolovima, Kruševu i Ajdinovićima, ili jedna na 550 stanovnika, čini se ipak je premalo, bez obzira na njihovu dobru opskrbljenost artiklima široke potrošnje. Poboljšanju zdravstvene zaštite mora se također prići ozbiljnije i odgovornije. Konkretno rješenje ponudit će i društvene prostorije, koje se planiraju izgraditi. Poljoprivredna proizvodnja u ovome kraju u stalnom je usponu. Ovdje živi preko 80 udruženih poljoprivrednika, koje bezmalo iznenađuje kako to da i ovaj kraj nema svoju poljoprivrednu apoteku.

Nakon vodovoda, elektrifikacije, izgradnje puta Štojna – Prgoševo, adaptacije čitaonice u Bakićima, izgradnje puta od Vrtića do Ajdanovića i mnogih drugih akcija koje ovome kraju donose ljepšu sutrašnjicu, na potezu su nove. Sve što je u ovih nekoliko redova rečeno do sada, potvrda je da će radni ljudi, građani i omladina Mjesne zajednice Dolovi, uspješno i odgovorno prići svim tim novim obavezama. I opet, po ko zna koji put, skladan spoj sačinit će žuljevite ruke mladih brigadira i iskustvo starih neimara. A kada se tako radi, ništa nije teško.

Zvonimir Đorđević

— Izvjesnu poteškoću našem još efikasnijem radu, čini podatak da je dosta aktivista sa našeg područja angažovano u punoj mjeri u OOUR-ima gdje radi. To međutim, uspijevamo nadoknaditi češćim sastajanjima kod nas. Međutim, velike glavobolje zadaje nam mjesto gdje bi se okupljali. Nemamo društvene prostorije, pa je to i jedan od prioritetnih zadataka ove organizacije u narednom periodu. Sastajemo se u ugostiteljskoj radnji u Dolovima i na radilištu Štojna, a uvijek kada se sastanemo, nastojimo da kroz kritičku analizu onog što uradimo, otvorimo nove mogućnosti našeg boljeg djelovanja. SK u Mjesnoj zajednici Dolovi, bez sumnje, je nosilac svih aktivnosti i istinski kreator razvojne politike ovoga kraja. Nema sumnje, tako će biti i ubuduće, kaže Mehmedalija Hadžiabdić, predsjednik MK SK Dolovi.

Zavidan proces urbanizacije — Dolovi danas

Jedina stalnost — promjena panorame — pogled na Olovske Luke

U PODRUŽNICI SSRN OLOVSKE LUKE

PRIZNANJE KAO PODSTICAJ

Na potezu — obezbjeđenje trofazne struje, popravka puta do Pridvorice...

Od nedavno završenih trećih delegatskih izbora, na području Mjesne zajednice Olovske Luke djeluju tri nove podružnice SSRN, Nula, Završije i stari dio Olovskih Luka. To, bez sumnje, govori da su i u ovim sredinama stvoreni uslovi za samostalno djelovanje. Pored toga, sada će mnogi problemi biti lakše riješivi, a i svaka aktivnost će se lakše organizovati. Racionalna podjela posla u njima i parcijalno rješavanje nekih pitanja, koja su od vitalnog značaja za cijelu Mjesnu zajednicu, mobilisat će građane ovih sredina na još intenzivnije i odgovornije ponašanje.

U podružnici SSRN Olovske Luke bez dvojbe se radi dosta. Da je to tako, može da posluži i Plaketa RK SSRN BiH, koju je Mjesna zajednica Olovske Luke dobila za izuzetan doprinos u ostvarivanju ustavne uloge mjesne zajednice. Svaka podružnica, kao njen integralni dio, dala je svoj doprinos takvim rezultatima. Proteklih godina stanovnici ovoga kraja radili su na uvođenju PTT linije, kojom je 96 domaćinstava dobilo telefonsku vezu sa svijetom, dekaptiranju novog izvora za vodovod, gradnji bazena i 300 metara kanala, a započeti su i radovi na elektrifikaciji niskonaponske mreže, koji u ovoj godini treba da se završe.

— Nema sumnje, priznanje koje je došlo na adresu Mjesne zajednice, novi je podstrek za svaku njenu podružnicu, pa i za nas. Posao započet u prošloj, treba dovršiti ove godine. Uz izgradnju trafoa na Nuli, sa kojeg bi svako domaćinstvo dobilo trofaznu struju, predstoji nam iznalaženje načina finansiranja ovoga posla. Radna jedinica Elektrodistribucija će izraditi projekat, a vlada opšte raspoloženje da se sredstva obezbijede gotovinskim učešćem svakog domaćinstva, što bi, uz doprinos u radnoj snazi, donijelo i željene rezultate. Uz ovaj prioritetan zadatak, predstoji nam i opravka puta do Pridvorice. Tih kilometar i po nasut ćemo tucanikom, a sredstva će obezbijediti Rudnik (30 hiljada dinara) i građani podružnice ličnim učešćem, kaže Đordija Pantić, član Predsjedništva MK SSRN Olovske Luke.

Kontinuitet se nastavlja. Olovske Luke su lijep primjer kako u ovakvim sredinama ponekad ne treba uskoro gledati u ranije zacrtane programe i planove rada. Kada bi svi tako radili, nema sumnje, i priznanja bi bilo više.

Z. Đ.

KAKO SMO POSLOVALI U 1981?

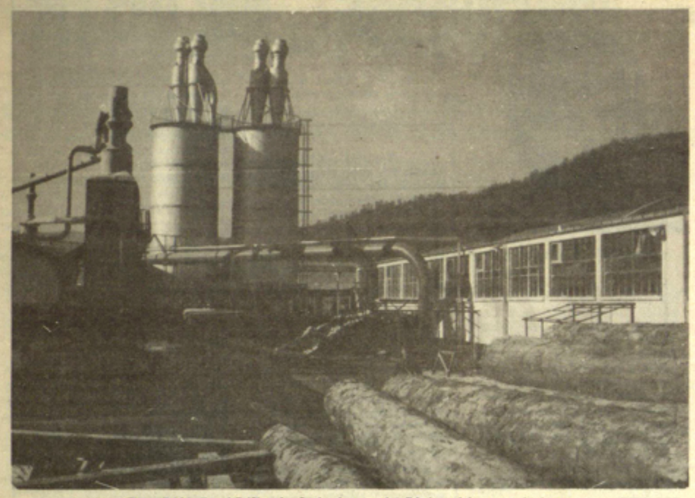

Finansijski bolje od fizičkog izvršenja plana — detalj iz kompleksa prerade drveta

JEDINO »BOR« S GUBITKOM

— U protekloj godini, privreda naše komune zabilježila pozitivne poslovne rezultate — Tvornica namještaja u gubitku 27 miliona dinara — U privredi, prosječan lični dohodak 9.353, a u društvenim djelatnostima 9.679 dinara.

Poslovanje olovske privrede u prošloj godini karakteriše visoka stopa rasta osnovnih finansijskih pokazatelja, ali i visok rast cijena, nedovoljna snabdjevenost sirovinama, sporost u aktiviranju investicionih objekata, nepovoljni odnosi u raspodjeli dohotka i slično. Organizacije udruženog rada privrede, ukupno njih 15 i jedna radna zajednica, ostvarile su u prošlog godini ukupan prihod od 1,48 milijardi (148 milijardi starih dinara) ili 51 posto više nego 1980. godine. Na ovoliko povećanje ukupnog prihoda uticalo je, prije svega, povećanje privredne aktivnosti OOUR-a, dobrim dijelom i rast cijena. Sve privredne oblasti ostvarile su visok rast ukupnog prihoda, koji se kreće od 17 posto (u tekstilnoj industriji), do 76 posto (u komunalnoj djelatnosti).

FIZIČKI OBIM PROIZVODNJE U PODBAČAJU

Prioritetan zadatak ekonomske politike u prošlog godini, bio je povećanje fizičkog obima industrijske proizvodnje nosilaca privrednog razvoja komune. Taj plan nije ostvaren u potpunosti, što predstavlja prioritetan zadatak i u ovoj godini. OOUR »Šumarstvo« je sječu ostvarilo sa 97,3, dovoz sa 99, a realizaciju sa 97,6 posto. U OOUR-u »Prerada drveta« doprema trupaca ostvarena je sa 101,3, prorez sa 99,6, otprema četinara sa 105,5 i bukve sa 83,8 posto. Dinamičan rast bilježe i utrošena sredstva. Stopa rasta utrošenih sredstava veća je za 6 posto od stope rasta ukupnog prihoda, što govori da je u 1981. godini smanjena ekonomičnost poslovanja. Naime, na 100 dinara utrošenih sredstava, ostvareno je 187,8 dinara ukupnog prihoda.

DOHODAK VEĆI 46%

Ostvareni dohodak iznosi 702 miliona dinara i veći je za 46 posto u odnosu na 1980. godinu. Visok rast dohotka rezultira uglavnom iz porasta cijena, a znatno manjim djelom pod uticajem rasta proizvodnje i prometa. Raspoređeni dohodak veći je za 49 posto u odnosu na pretprošlu godinu i iznosi 723 miliona dinara, što je više od ostvarenog za 21 milion dinara, odnosno za iznos nepokrivenih obaveza iz dohotka i isplaćenih akontacija ličnih dohodaka. U strukturi raspoređivanja dohotka najbrži rast imaju izdvajanja za finansiranje zajedničkih potreba, od čega 10 posto čine izdvajanja namijenjena solidarnoj stambenoj izgradnji. Ostvareni čisti dohodak iznosi 598 miliona dinara, i veći je za 47 posto u odnosu na 1980. godinu. Izuzev Tvornice namještaja, koja je godinu završila sa gubitkom od 27 miliona dinara, sve ostale organizacije poslovale su sa pozitivnim finansijskim rezultatima. U privredi je bilo zaposleno 2.643 radnika, kojima je isplaćivan prosječan lični dohodak od 9.353 dinara.

Ostvarena sredstva za investicije iznose 245 miliona dinara, i veća su za 56 % u odnosu na 1980, a ukupno angažovana poslovna sredstva u OOUR-ima iznose 1,9 milijardi dinara. U strukturi ukupnih izvora poslovnih sredstava sopstveni izvori poslovnih sredstava porasli su za 31 posto, i u ukupnim izvorima učestvuju sa 66,6 posto. Učešće kredita se postepeno smanjuje, što govori da se u OOUR-ima putem kredita obezbjeđuje relativno manji dio poslovnih sredstava, te da se radi o kreditima sa kraćim rokom otplate.

PAD REALNIH LIČNIH DOHODAKA

268 zaposlenih u 8 OOUR-a i jednoj radnoj zajednici društvenih djelatnosti također je poslovalo uspješno. Ostvaren je ukupan prihod od 60 miliona dinara, ili 37 posto više nego u 1980. Dohodak iznosi 51 milion dinara, i u ukupnom prihodu učestvuje sa 83,9 posto. Ukupan prihod je ostvaren uglavnom slobodnom razmjenom rada u okviru i preko SIZ-a (92,7%), a preostali dio odnosi se na prihode od građana i prihode od prodatih proizvoda i usluga. Ostvareni čisti dohodak iznosi 46 miliona dinara, što govori da je došlo do povećanja učešća utrošenih sredstava u ukupnom prihodu. Ostvareni čisti dohodak veći je za 32 posto nego u 1980, a u njegovom raspoređivanju ostvareni su nešto povoljniji trendovi, jer je došlo do povećanja učešća sredstava za proširenje i unapređenje materijalne osnove rada, a do smanjenja učešća sredstava za ličnu i zajedničku potrošnju. Zaposlenost je rasla po stopi od 6%, a prosječni mjesečni lični dohodak iznosi 9.679 dinara, što je 32 posto više nego u 1980. Međutim, zbog visokog rasta cijena i troškova života, i pored rasta isplaćenih ličnih dohodaka, došlo je do smanjenja realnih ličnih dohodaka, a kod pet OOUR-a evidentiran je neusklađen rast ličnih dohodaka sa porastom dohotka. OOUR-i vanprivrednih djelatnosti u prošlog godini angažovali su poslovna sredstva u iznosu od 102 miliona dinara ili 77 posto više nego u pretprošlog godini. U ukupnim izvorima poslovnih sredstava i ovdje najveći dio otpada na trajne — sopstvene izvore, koji su porasli za 86 posto.

Analizirajući pokazatelje poslovanja olovske privrede u cjelini, da se zaključiti da su ostvareni pozitivni trendovi, uticali i na porast akumulativne i reproduktivne sposobnosti privrede. U privrednim djelatnostima akumulacija je povećana za 54 posto, u neprivrednim za 61, a ukupna sredstva za akumulaciju iznose 179 miliona dinara. Sredstva za reprodukciju u privredi iznose 280 miliona dinara, i veća su za 52 posto nego lani, dok u oblasti neprivrede bilježe porast od 50 posto, i iznose 1,3 miliona dinara. Ukupno gledajući, reproduktivna sposobnost olovske privrede veća je danas za 51 posto, u odnosu na 1980. godinu.

Z. Đorđević

UGOSTITELJSTVO I TURIZAM

I U PAKLENIKU – MOTEL

Tokom ovog mjeseca u Pakleniku će početi izgradnja motala u čiju će gradnju biti uloženo 18 miliona dinara — 60 posto sredstava solidarno obezbijedili OOUR-i UPI-jeve RO »Jedinstvo«, a po završetku, motel će biti predan na upotrebu OOUR-u »Ugostitelj«, trenutno posljednoj organizaciji po akumulativnoj sposobnosti u okviru RO-e.

Razvoju ugostiteljstva i turizma na našoj komuni uskoro će novi podstrek dati i izgradnja motela u Pakleniku, koji će, kao novi vid proširenja ukupne turističke ponude komune, predstavljati snažan impuls razvoju ove oblasti privređivanja. Ovaj objekat će biti atrakcija ovoga kraja. To se barem može zaključiti po projektu i sadržajima koje će imati u svom sastavu.

UZ MOTEL I RIBNJAK

— Područje cijele Republike, iz oblasti ugostiteljstva i turizma, svojom djelatnošću pokrivaju SOUR-i »Ehos« i UPI. Prvi se bavi hotelijarstvom i korištenjem termalnih izvora, a naša organizacija protočnim ugostiteljstvom. Nakon analiza, došlo se do stanovišta da ovaj dio Republike nije u dovoljnoj mjeri pokriven objektima takve vrste. Motel u Pakleniku radiće non stop, 24 sata dnevno, a od sadržaja najatraktivniji će biti ribnjak sa konzumnom ribom za potrebe restorana. Na 12 hiljada kvadratnih metara prostora, motel će u prvoj fazi imati restoran sa 40 sjedišta, pet soba sa po dva ležaja, banket salu sa 20 sjedišta, sa ukupno 320 kvadrata korisnog prostora. Mogućnosti proširenja su izvanredne. U dogledno vrijeme ovdje bi mogli da se izgrade i sportski tereni za tenis, košarku, mali fudbal i kuglana. Dva kilometra uzvodno od objekta izgradiće se kaskade, gdje će biti posijana potočna pastrmka. Gosti će moći ribariti pod određenim uslovima, što će također biti mamac za posjetioce iz zemlje i inostranstva. Kada se sve sagleda, postoji ekonomsko opravdanje za izgradnju jednog objekta ovakve vrste, jer, na kraju krajeva, čovjek u Olovu danas nema gdje da izađe i izvede gosta. Izgradnjom motela smatramo da će doći i do snažnog razvoja seoskog turizma, a treba reći da 80 posto prometa očekujemo od tranzita, a 20 posto od domaćih gostiju. Na kraju, u ovom poduhvatu u pravoj mjeri je došla do izražaja solidarnost OOUR-a u sklopu Radne organiazcije, koji su vlastitim učešćem obezbijedili 60 posto investicija. OOUR-i su na ovaj način OOUR-u »Ugostiteljstvo«, koji će preuzeti objekat, pružili idealnu mogućnost da svoju akumulativnu sposobnost, trenutno najnižu na nivou RO »Jedinstvo«, podigne na željeni nivo, kaže predsjednik poslovodnog odbora ove radne organizacije Ibro Karasalihović.

Projektna dokumentacija je završena u režiji Radne organizacije za ekonomsku propagandu i inžinjering »Ozebih« iz Sarajeva, a izvođač radova biće OOUR »Građenje«, koji posluje u okviru RO »Radnik« iz Srebrenice.

ZAVRŠETAK RADOVA U OKTOBRU

— Vrijednost investicije je 18 miliona dinara. Vlastito učešće naših organizacija iznosi 60 posto, ili 10,8 miliona dinara, a ostatak je obezbijeđen putem komercijalnih kredita. Treba reći, da nas izvođač radova kreditira sa 40 posto na 5 godina, te da radovi treba da počnu tokom ovog mjeseca. Rok izgradnje je šest mjeseci. U ovom objektu, koji će se nalaziti na 6. kilometru na putu prema Kladnju, biće zaposleno 15 novih radnika, kaže Alija Smailhodžić, referent za investicije u RO »Jedinstvo«.

Što se kadrova tiče, vrijedi zabilježiti i ovo. Nova prilika pružiće se i gimnazijalcima i ekonomskim tehničarima sa evidencije Zajednice za zapošljavanje, koji bi išli na školovanje i osposobljavanje u Sarajevo. Školovanje i usavršavanje traje oko mjesec dana. Lijepa prilika za one koji trenutno čekaju zapošljenje, a spremni su da se prekvalifikuju.

Z. Đ. — S. B.

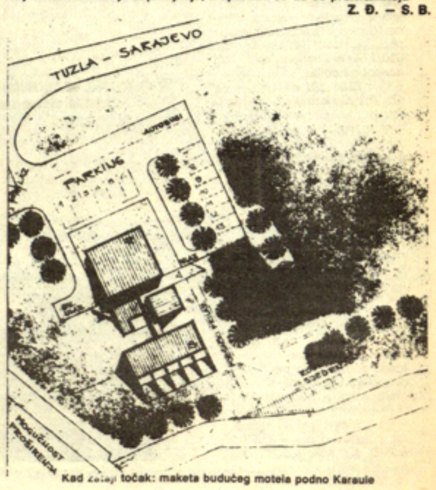

Kad zaleđi točak: maketa budućeg motela podno Karaule

Likovi građana

Pčele najbolji primjer ljudima — Đorđija Pantić

ĐORĐIJINE MEDENE NAVIKE

Već sedam godina Đorđija Pantić, pedagog iz Osnovne škole »Petar Kočić« u Olovskim Lukama, s najvećom ljubavlju druguje sa pčelama. Ovaj vrijedni pčelar, jedan od najuspješnijih na našoj komuni, pčelarstvom se počeo baviti 1975. godine, kada je u dvorištu imao 3 pletara. Danas Đorđija ima 50 savremenih košanica i bez sumnje je najbolji znalac ove i te kako značajne grane poljoprivrede. Interesantno je da košnice najmodernijeg tipa izrađuje uglavnom sam. Ljubav prema pčelama prenio je i na ostale ukućane. Rad je podijeljen, pa supruga vrca med, otklapa saće, a djeca su mu svakodnevna radna snaga i pomoć.

— Na području naše komune postoje idealni uslovi za razvoj pčelarstva. Pogodna klima, idealna nadmorska visina, raznovrsna paša i dovoljno hrane, osnovni su uslovi koji ovoj oblasti veoma pogoduju. Sve to mi imamo u velikoj mjeri. Šteta je što OOUR-i još s nepovjerenjem ulažu sredstva u razvoj pčelarstva. Naročito pogodan kraj je područje Maoče, Duboštice i Župeljeve. Tu proljetna crnjuša raste i cvjeta u velikim količinama, koje bi mogle da nahrane i blizu 1000 košnica, jer se radi o ogromnom prostranstvu, kaže Pantić.

Ovaj vrijedni pčelar ljubav prema pčelarstvu prenio je i na učenike u školi gdje radi. Tu je ujedno i jedina pionirska sekcija pčelara kod nas. Interesantno je da ovaj entuzijasta, sve svoje slobodno vrijeme provodi uz košnice. U martu i aprilu pčele vodi na prvu pašu u područje Careve Ćuprije, a u maju, junu i julu, za drugu pašu koristi predjele u Olovskim Lukama, Ajdinovićima i Radavi. Za prevoz pčela koristi »Zastavu-kombi« 850, koju je i nabavio radi ovog korisnog hobija.

— Želio bih da kažem da pčelari naše komune moraju veliku pažnju posvetiti redovnim pretragama pčela u cilju utvrđivanja bolesti. Tek kada cijelo područje pokrijemo redovnom kontrolom, uspjet ćemo izliječiti sve oboljele pčele. Ukoliko samo jedan pčelar ne izvrši pretragu u svojim košnicama, svi ostali su radili uzalud. Lijekove za bolesne pčele dobijamo preko Udruženja pčelara »Bor«, koje nam pomaže i u nabavci stručne literature, bez koje nema razvoja savremenog pčelarstva.

Na kraju da kažemo da Đorđija Pantić već treću godinu zaredom proizvede oko tonu meda godišnje. To mu donosi i prihod od 100 hiljada dinara (10 starih miliona) godišnje. Već u ovoj godini prvi pčelar našeg kraja planira preći na sakupljanje polenovog praha i matične mliječi. Jer, kako reče, u savremenom pčelarstvu med je sporedan proizvod.

Z. Đ.

OSMOMARTOVSKE SVEČANOSTI

UZ JUBILEJ I PRIZNANJA

Međunarodni dan žena — 8. mart, obilježen je svečano u većini organizacija naše komune. Bilo je veselo u Preradi, »Jedinstvu«, Šumarstvu, Tvornici trikotaže, školama i na svakom mjestu, gdje žene danas ravnopravno s muškarcima, odlučuju, privređuju, predlažu i bivaju birane.

Najsvečanije je bilo među radnicima OORU-a Tvornica trikotaže, koja, sa 250 zaposlenih žena, predstavlja najbrojniju organizaciju udruženog rada koja zapošljava žene u našoj komuni. Bila je ovo prilika da se obilježi i jedan vrijedan i značajan jubilej. Riječ je o 20 godišnjici postojanja organizacije koja je davne 1961. godine osnovana radi smanjenja velikog broja nezaposlenih žena. U startu je bilo zaposleno dvadesetak radnica. Taj broj se povećao znatnije tek 1975. godine, kada je primljeno još 140 radnica. 1977. godine kolektiv je konstituisan kao OOUR u sklopu RO »Ključ-Šik«, Sarajevo. Opredjeljenje za vlastiti samoupravni put razvoja donijelo je ovoj organizaciji novi napredak u razvoju i rješenje mnogih tehnoloških, proizvodnih i kadrovskih problema. Danas ovdje radi 280 radnika, a djeluju i OOSK — sa 76 i OOSSO — sa preko 100 članova. Danas ovaj kolektiv na školovanju ima 150 radnika, među kojima i 2 tekstina inžinjera a planovi razvoja do 1985. godine govore, da tekstilna industrija na našoj komuni snažno korača naprijed. Tada se, naime, planira ostvarivati ukupan prihod od blizu 500 miliona dinara, sa približno 500 zaposlenih.

Ovom prilikom, uručena su brojna priznanja članovima kolektiva, te pojedincima i organizacijama koje su dale doprinos uspješnoj poslovnoj saradnji i razvoju ovog OOUR-a.

Zahvalnice za 20 godina rada i zalaganja u realizaciji proizvodnih zadataka, dobili su: Vojka Božić, Behija Bijelić, Zumreta Đulović, Avdo Karasalihović, Slobodanka Ponjarac, Milica Stanišić, Rosa Žugić, Anton Višnjić, Umija Imširović, Slobodanka Jelisić, Rada Janković, Almasa Karičić, Šemsa Karagić, Veselinka Matijašević, Desa Riljić, Dragica Škiljević, Koviljka Mirković, Slobodanka Mirjanić, Angelina Bekić, Jelisaveta Bekić, Sadika Gluhić, Atija Imširović, Šefko Jamaković, Veselinka Koprivica, Fata Karagić, Radmila Aničić, Džemka Pašalić, Desanka Žugić, Vojka Borovčanin, Ravnogorka Balotić, Biba Kopić, Jelica Mirković i Isajbeg Ivojević.

PRIZNANJA

Priznanja za doprinos u razvoju i uspješnu poslovnu saradnju dobili su pojedinci: Drago Mrkaja, Smajo Pašić, Habil Kehić, Ibro Karasalihović, Radoljub Ivanović, Panto Božić i Bajro Hodžić, te organizacije:

SUP, RO »Jedinstvo«, Prerada drveta, Mlin, Prevoz putnika, Dom zdravlja, SDK — ekspozitura u Olovu, »Energopetrol«, Pounje — »Kostajnica«, »Zelengora« — Umka, »Veznine« — Bled, Industrija trikotaže i Tvornica čarapa — Sarajevo, Tvornica trikotaže i Tvornica čarapa — Foča, »Elastik« — Vlasenica, »Bosanka« — Kladanj, »Maloprodaja«, i »Komerc« — Sarajevo.

NAGRAĐENI PENZIONERI

Skromna priznanja i poklone dobile su i penzionisane radnice: Koviljka Pavlović, Milena Nerić, Olga Stakić, Rasema Jamaković, Aiša Karagić i Zilha Mešić.

NOVI ČLANOVI SKJ

Crvene karanfile i knjižice SKJ dobili su: Sedika Hadžiabdić, Sadeta Muharemović, Fuad Džakmić, Persa Kojadinović, Dobrila Čančar, Velka Žugić i Azra Hodžić.

ZA »PETNAESTOGODIŠNJAKE« RUČNI SATOVI

Za 15 godina neprekidnog rada, ručnim satovima nagrađeni su: Husein Kopić, Izeta Memić i Ferida Babić.

Z. Đorđević
J. Jamaković

Najbolje je — svečano i radno: iz pogona ŠIK-a u Olovu

RAZVOJ RUDARSTVA

OLOVO SE (IPAK) VRAĆA – OLOVU

Mada izvršeni na ograničenom prostoru, istraživački radovi ukazali na veliko bogatstvo olovne rude — Uz ulaganja od 1,5 milijardu dinara, rudnik bi bio izgrađen za četiri godine, gdje bi posao našlo 500 KV i VK radnika rudarskih zanimanja

Povratak ishodištu — panorama Olova uskoro bi mogla biti dopunjena rudarskim naseljem

1975. godine počelo je istraživanje rudnog ležišta i svi rezultati, do kojih se došlo nakon dugogodišnjeg rada, nedvosmisleno potvrđuju da se radi o jednom od bogatijih nalazišta olovne rude u Jugoslaviji, sa prosječnim sadržajem od 7% olovne ceruzitne rude.

Zato svaki dalji napor i ulaganje u istraživanje kopova na Kruševu, Prgoševu i u Bioštici, predstavlja i dalji korak u stvaranju uslova za otvaranje rudnika koji bi za olovsku privredu u cjelini značio brži razvoj i put u društvo razvijenih opština naše Republike, pa i šire.

— U prošlog godini, Rudarski institut iz Beograda izradio je tehno-ekonomsku studiju o mogućnostima i uslovima otvaranja rudnika u Olovu. Ta studija upućena je na razmatranje, osnivačima, Skupštini opštine Olovo i »Energoinvestovoj« RO Srebrenica. Rudniku u osnivanju, te Poslovnoj zajednici obojenih metala SOUR-a »Energoinvest«. Nakon analize studije, došlo se do zajedničke konstatacije, da poslove oko otvaranja rudnika treba što više ubrzati, te prići izradi projektne dokumentacije. Očekujemo ovih dana i konačno mišljenje »Energoinvestove« Stručne grupe, koja je izvršila reviziju studije i koja će svoje mišljenje predočiti Poslovodnom odboru i Radničkom savjetu SOUR-a, kada će se donijeti i konačna odluka o izgradnji rudnika u Olovu. Cijeni se da bi za izgradnju rudnika i flotacije za preradu rude bila potrebna sredstva u visini od 1,5 milijardi dinara. Uz vlastito učešće »Energoinvesta«, bila bi korištena sredstva iz Fonda Federacije, krediti banaka, a postoji i mogućnost angažovanja stranih kredita. Ovdje trenutno radi 40 radnika, a za 4 godine, kada bi rudnik trebao biti i završen, zaposlilo bi se još oko 450 KV i VK radnika rudarskih zanimanja. S obzirom na to da je ispitan samo mikrolokalitet, vjeruje se da su zalihe olovne rudače ogromne. Treba na kraju reći, da je izgradnja rudnika u Olovu zacrtana i srednjoročnim programom razvoja SOUR-a »Energoinvest«, opštine Olovo i SR BiH, kaže Ibrahim Kolak, predsjednik izvršnog odbora Skupštine opštine Olovo.

Z. ĐORĐEVIĆ

ZDRAVSTVENA ZAŠTITA

Bitka za sistem zdravstvene zaštite — detalj iz ljekarske ordinacije u Domu zdravlja

NA ZDRAVIJIM NOGAMA

Od prve ambulante do prerastanja u dom zdravlja (15. septembra prošle godine), ostvaren kontinuiran proces razvoja zdravstvene zaštite na komuni, koja je danas povjerena 70-orici radnika, od čega osmorici ljekara opšte medicine, dvojici specijalista, trojici stomatologa, u Domu zdravlja i tri sektorske ambulante

Od 15. septembra prošle godine Zdravstvena stanica u Olovu djeluje i živi kao Dom zdravlja. Sem ovog podatka, povod da posjetimo ovu ustanovu, čiji objekat privlači svojom impozantnošću, je i uspješno poslovanje u protekle tri godine i svakodnevno kvalitetno unapređenje zdravstvene zaštite na našoj komuni.

STALNO KADROVSKO JAČANJE

Počeci razvoja zdravstvene zaštite na našoj komuni datiraju od 1946. godine, kada je ovdje formirana sektorska ambulanta. Dostizanjem određenog stepena razvoja, sektorska ambulanta 1959. godine prerasta u Zdravstvenu stanicu, kao novi, organizovaniji i kvalitativniji oblik pružanja zdravstvenih usluga. Početkom 1970. godine, uglavnom zbog dotrajalosti i skučenosti radnog prostora, uz veliko angažovanje i pomoć cijele društveno-političke zajednice, inicijativa o izgradnj novog objekta naišla je na razumijevanje i podršku, a uz pomoć samodoprinosa, 1977. godine, Olovo je dobilo impozantan zdravstveni objekat, spreman i sposoban da pod svoj krov primi sve bolesnike i pruži im pomoć, prvo stručnim kadrom, a potom i najsavremenijom medicinskom opremom.

— Protekli 35-godišnji period karakteriše stalno kadrovsko jačanje ove organizacije. Danas ovdje dolaze profesori, primarijusi, specijalisti, poznati ljekari, što je i garancija kvalitetne zdravstvene zaštite oboljelih. Dom zdravlja danas ima sve potrebne službe, među njima i specijalističke, a među 70 zaposlenih, 8 je ljekara opšte medicine, 2 su na specijalizaciji, imamo 3 stomatologa i isto toliko viših medicinskih tehničara. Kadrovska osposobljenost omogućila je i pružanje zdravstvene zaštite u 3 sektorske ambulante u Carevoj Ćupriji, Petrovićima i Solunu, a sve u cilju što bolje i sveobuhvatnije preventive i pružanja usluga oboljelim, kaže Ljubomir Medić, upravnik Doma zdravlja.

OGRANIČENE MOGUĆNOSTI

U protekle tri godine ova organizacija uspješno posluje, mada, kako nam rekoše još nije dostignut željeni stepen saradnje sa SIZ zdravstvene zaštite Sarajevo koji objedinjuje 26 opština naše republike. Drugim riječima, u ukupnim prihodima Doma zdravlja, SIZ je u prošlogj godni, recimo, učestvovao sa cijelih 84 posto, što govori da postoje i ograničenja kada su u pitanju mogućnosti ostvarivanja prihoda pružanjem usluga drugima, jer se za taj iznos, već u narednoj godini, umanjuju prihodi koje obezbjeđuje Samoupravna interesna zajednica zdravstvene zaštite Sarajevo.

— Slobodna razmjena rada u SIZ-u zdravstvene zaštite još nije izborila mjesto koje mora i treba da ima. Ova organizacija postala je samo mjesto formalnog rješavanja problema, u čemu dio odgovornosti na sebe treba da preuzmu i delegati vijeća zemljoradnika, radnika i zdravstvenih radnika. Bez obzira na to, u proteklo vrijeme bilježimo smanjenje broja odlazaka na liječenje van granica komune, što je i potvrda uspješnog rada specijalističkih službi kod nas, kaže sekretar Doma zdravlja Enes Behlulović.

EFIKASNIJE LIJEČENJE U NOVIM OBJEKTIMA

I ova organizacija prati programe razvoja u narednom periodu. Planira se, kalkuliše i traže novi sadržaji, a sve sa ciljem da ljekar uvijek i na svakom mjestu bude spreman pružiti pomoć.

— Nedavno smo udruživanjem sredstava organizacija udruženog rada i vlastitim 20-postotnim učešćem, obezbijedili oko 500 hiljada dinara za nabavku sanitetskog vozila. Danas su naša razmišljanja usredsređena na iznalaženju mogućnosti i sredstava za adaptaciju postojećih sektorskih ambulanti, dogradnju objekta doma i renoviranje stare zgrade radi otvaranja dispanzera za zdravstvenu zaštitu radnika. Naš je zadatak da zdravstvenu zaštitu približimo svakom građaninu u mjesnoj zajednici, radniku na radnom mjestu, učeniku u školi. Zato vjerujem, da ćemo naići i na razumijevanje i saradnju cijele zajednice i riješiti sva ova pitanja na opšte zadovoljstvo, jer cilj nam je svima zajednički, kaže Senahid Pašalić, šef računovodstva u Domu zdravlja.

Zvonimir Đorđević

PLANOVI TVORNICE NAMJEŠTAJA »BOR«

PROGRAM »OLOVO« ZA DEVIZE

80 odsto proizvodnje plasirat će se u Francusku, Njemačku, Holandiju, Švajcarsku, Australiju i SAD

U ovoj godini 198 zaposlenih u Tvornici namještaja, planiraju ostvariti ukupan prihod od 100 miliona dinara, a prosječni lični dohoci iznosiće blizu 8.000 dinara. U fizičkom obimu, proizvodnja se u ovoj godini povećava za 4 puta više nego je ostvareno u prošlog godini.

Premošćeni oceani — dio proizvodne hale Tvornice »Bor« - Olovo

U poslovnoj politici naši proizvođači namještaja i dalje svu pažnju poklanjaju izvozu. U proizvodnom procesu naći će se program »Olovo«, koji predviđa izradu trpezarijskih garnitura, noćnika i polica. Isti program našao je izuzetno povoljan plasman na ino-tržištu, pa će 80% prozvoda biti plasirano u Francusku, Njemačku, Holandiju, Švajcarsku, Australiju i SAD. Tako će uz 1000 trpezarijskih garnitura »provans« i 9000 komada »džeri« kreveta na sprat, stranim kupcima biti isporučeno 5000 garnitura trpezarija, 2000 komada noćnika i isto toliko polica iz pomenutog programa. Za izradu ovih proizvoda biće potrebno oko 6000 kubika rezane građe, sa kojom do sada, kada je u pitanju njena redovna isporuka Tvornici, nije bilo nikakvih problema.

CENTAR ZA KULTURU, OBRAZOVANJE I INFORMISANJE

NOVO RUHO ZA STARE PROBLEME

Bez najšire društvene podrške nema ni procvata ove značajne duhovne dimenzije u životu naše komune ● Cjelokupna informativna djelatnost bez izvora finansiranja iako su »Olovske novine« potvrdile nužnost svoga izlaženja

Centar za kulturu, obrazovanje i informisanje rađa se godinama, ali nikako da stane na vlastite noge jer nema potrebne društvene podrške. Djelatnost informisanja i dalje bez izvora finansiranja iako su »Olovske novine« već postale stvar bez koje se nemože.

Već nekoliko godina horizonti olovske kulture su usmjereni na formiranje radne organizacije u oblasti kulturne djelatnosti, kao modelu racionalnijeg samoupravnog organizovanja kulturnog rada. Ono što su na početku kulturni posleníci razmišljali, u smislu voditelja kulturnih akcija, masovnosti rada u društvima i poticanja kulturno-umjetničkog amaterizma, pokazuje se i danas kao urgentna potreba. Ovoj akciji se najprije prišlo sa finansijskim »konstrukcijama« za potrebna radna mjesta u kulturi, bez kojih je nemoguće provesti valjanu organizaciju kulturnog rada. Kulturni radnici su u akciju sve ovo vrijeme unosili maksimum znanja i entuzijazma i s puno optimizma očekivali da će je uspješno privesti do kraja. Međutim, ograničena izvorna sredstva, koja se ostvaruju preko SIZ-a kulture (oko 45 starih miliona), onemogućila se da se zacrtani planovi i ostvare. Tako je i protekla godina prošla u znaku neuspjelih pokušaja konstituisanja Centra. Zato je ova akcija, kao prioritet, stavljena i u ovogodišnje planove sa realnijim izgledima za njen uspjeh.

I pored svih problema koji prate Centar u osnivanju, ova institucija od vremena kada je počela svoju aktivnost polako ali sigurno učinila je značajan korak u aktiviranju kulturnog rada na komuni, doprinoseći time sazrijevanju uvjerenja da je kultura i baza i nadgradnja. Od isključivog djelioca sredstava — priznali to neki ili ne — SIZ kulture pretvorio se u značajnog činioca vođenja kulturne politike, a što je bio i te kako mukotrpan proces, posebno zato što se odvijao u eri često nepromišljenih kritika. Otpora i zapreka u procesu osnivanja Centra bilo je napretek. Najprije, žestoko odupiranje samoj ideji osnivanja Centra, zatim prenosu (ranije otuđenog) Društvenog doma nazad kulturi, a potom i namjeri da se nastavi tradicija izlaženja lista »Stupčanica«, koji je i pored toga što je bio list radne organizacije praktično prerastao u opštinsko glasilo. Otpor je uglavnom dolazio od onih koji su godinama naučili da rade jedno te isto, bez smisla i volje da se unaprijedi kulturni rad, i kojima je odgovaralo »fosilno stanje« u kulturi i informisanju. Prodrijeti sa svježim idejama i društveno opravdanim zahtjevima, stabilizacijskim svakako, u takvim okolnostima i razbiti »patuljasta« shvatanja, bilo je i te kako teško. Valja priznati da ni Centar u osnivanju u ovome nije do kraja uspio, jer se i danas poteže niz neriješenih problema.

Ono što nije u potpunosti uspjelo u vezi s kulturom pokušalo se na stvaranju uslova za ustanovljenje informativne funkcije na komuni. To je i bilo glavno obilježje napora na formiranju Centra u prošloj godini. Urađen je elaborat o društveno-ekonomskoj opravdanosti izavanja lista »Olovske novine«, utvrđena programska osnova Lista i predložen nacrt samoupravnog sporazuma o finansiranju informativne djelatnosti. Svoju saglasnost na ova dokumenta dala su sva izvršna tijela društveno-političkih organizcija, a svoju spremnost za finansiranje novina potvrdila većina organizacija udruženog rada. Međutim, ova većina ne obezbjeđuje potrebna sredstva za izdavanje novina, jer učestvuju sa svega 24% od ukupnih troškova. Veliki OOUR-i, kao Primarna prerada drveta, Šumarstvo, »Stupčanica-trans« i Građenje jedini su koji nisu prihvatili sporazum o finansiranju opštinskih novina.

Iznenađuje, mada je već poprilično vremena prošlo od osnivanja SIZ-a kulture i fizičke kulture, da udruženi rad na ovom našem prostoru ne pokazuje ama baš nikakav interes za sve ono što se zbiva u olovskoj kulturi, a za što on — mislimo na udruženi rad — izdvaja određena sredstva, a jedan od bitnih postulata prava udruženog rada je da «miješa svoje prste« u svaku poru kulturnih djelatnosti. Na žalost još nismo bili svjedoci prijedloga ili primjedbe na program kulturnih aktivnosti, na račun rada SIZ-a kulture ili Centra za kulturu. Naravno, ovakav odnos ima direktan uticaj na sve ono što se do sada zbivalo i zbiva u olovskoj kulturi i zasigurno na određeni način otupljuje oštricu vođenja kulturne politike na komuni. A to na određeni način omogućuje egzistiranje mnogih problema.

Očekuju li nas u ovoj godini obilniji kulturni zalogaji i bolje informisanje, ili — i dalje stari problemi bez novog ruha? Upućeni se nerado izjašnjavaju, radije pripominju kako udruženi rad ipak dosta troši na društveni standard. Međutim, ko god se podrobnije zanima za zbivanja u našoj kulturi, lako će uočiti da je u njoj u znatnoj mjeri nestalo i onog što smo ranije imali.

Mnogi će se poslije ovih redova upitati: «Ko je dozvolio da do ovog dođe«. Niko to nije dozvolio. U ovom su učestvovali mnogi faktori. Postavlja se sada pitanje — kako energičnije djelovati da se ta situacija promijeni?

Stjepan BRUŽA

Mladima naročito ne smijemo dinarom uskratiti radost življenja — prizor sa redovnog gostovanja lutkarskog pozorišta iz ČSSR — u Solunu

IZ UDRUŽENJA BORACA

OTKRIVANJE SPOMENIKA – 25. JUNA

Inicijativa za izgradnju spomenika i spomen-parka palim borcima i žrtvama fašističkog terora u Olovu nije novijeg datuma. Datira iz vremena kada se zbog objektivnih razloga morao demontirati nadgrobni spomenik smješten ispred Doma partizana — tadašnjeg kulturnog centra Olova. Nadgrobni spomenik palim borcima i žrtvama fašističkog terora podignut i otkriven 1951. godine, sa promjenom urbanističkog plana i na inicijativu Zavoda za zaštitu spomenika BiH, demontiran je 1973. godine.

Od tada je u Opštinskom odboru SUBNOR-a i drugim društveno-političkim strukturama u opštini, prisutna stalna inicijativa da se podigne novi spomenik i spomen-park. U međuvremenu je pronađena mikrolokacija i uspostavljen kontakt sa akademskim kiparem Perom Jelisićem, koji je prihvatio da napravi idejno rješenje spomenika. Međutim, realizacija ove ideje naišla je na objektivne prepreke, zbog nemogućnosti vađenja odgovarajuće gromade mermera u Aranđelovcu. Ovih dana održan je novi sastanak sa Jelisićem i dogovoreno da se radovi nastave. Održan je i sastanak Odbora za izgradnju spomenika — koji je sastavljen od predstavnika društveno-političkih i organizacija udruženog rada, na kome je podnesena informacija o teškoćama koje su onemogućile radove, kao i zadaci

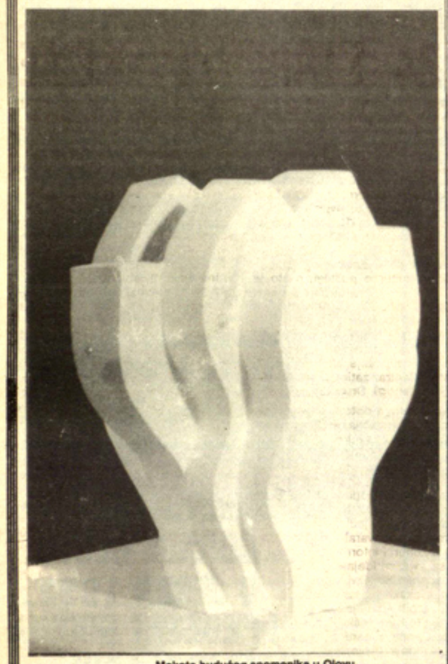

Maketa budućeg spomenika u Olovu

koji predstoje kako bi se započeti radovi završili do 25. juna — kada će se po prvi put slaviti Dan komune. Prihvaćena je informacija i usvojen prijedlog daljih aktivnosti, po kome sredstva treba da obezbjede OOUR-i, Prerada drveta »Šumarstvo, »Jedinstvo« i »Stupčanicetrans«.

Najveći dio radova na izgradnji spomenika, spomen-parka, spomen-kosturnice i kompletnog uređenja, izvodiće se dobrovljnim omaldinskim radom i svestranom pomoći udruženog rada. Treba napomenuti da su radovi na lokaciji za spomenik i spomen-park već započeti 28. marta — u okviru obilježavanja 1. aprila — Dana omladinskih radnih akcija.

Idejno rješenje koje je ponudio Jelisić je svijetle (bijele) boje i predstavlja cvijet, simbol mladosti koja je u svom najbujnijem procvatu bila sasječena.

Ponuđena maketa nagrađena je drugom nagradom, prilikom odabiranja makete za izgradnju spomenika na Vracima u Sarajevu. Ovo idejno rješenje prihvatile su sve društveno-političke organizacije komune.

U toku cjelokupnih priprema za izgradnju spomenika i spomen parka, bila je prisutna i briga, kako poslije izgradnje i otkrivanja, očuvati taj simbol. Prihvačen je prijedlog da se po završetku svih radova i otkrivanja spomenika, čitav ovaj kompleks povjeri na održavanje i čuvanje OOUR-u Šumarstvo.

R. Gušić

PUTEVI FERIJALACA

Među brojnim objektima tragom naše revolucije — posljećeni su Kozera, Jasenovac, (na slici), Kadinjača, Tjentište...

MASOVNOST S PROGRAMOM

Ova organizacija danas okuplja 2000 članova u 19 osnovnih organizacija u OOUR-ima, 4 u osnovnim školama i 25 00 u školskoj konferenciji SŠC »25. maj«

»Ferijalni savez Jugoslavije pruža velike mogućnosti za zajedničke aktivnosti radničke, seoske, školske i studentske omladine iz svih naših republika i pokrajina. Takve aktivnosti treba čim više njegovati, jer se na taj način omladina zbližava i neposredno upoznaje sa ljepotama, kulturnim i historijskim vrijednostima naše zemlje i sa socijalističkim dostignućima svih naših naroda i narodnosti. Vaša organizacija treba ujedno da doprinosi jačanju saradnje i daljem međusobnom upoznavanju sa naprednom omladinom drugih zemalja...« TITO

Sve najljepše rečeno je rečenicom u naslovu, motom Ferijalnog saveza, društvene organizacije koja okuplja veliki broj mladih ljudi.

Slobodnim udruživanjem i organizovanjem omladine i pionira, programskim i akcionim sadržajima, ova organizacija omogućava da mladi ljudi masovnim učešćem na izletima, ekskurzijama, zimovanjima i pohodima, što bolje upoznaju svoju domovinu, njene kulturne, istorijske, i ekonomske vrijednosti, njene prirodne ljepote, običaje i druga bogatstva.

Opštinska organizacija Ferijalnog saveza Olova osnovana je februara 1980. godine, kada je brojala 1450 članova, da bi taj broj danas bio povećan na 2000 članova. Organizovana je u 19 osnovnih organizacija u OOUR-ima, 4 osnovne organizacije u osnovnim školama i 25 osnovnih organizacija u školskoj konferenciji SŠC »25. maj«.

Od osnivanja do danas ova organizacija podstakla je niz akcija, između ostalih posjete Kući cvijeća na Dedinju, Kozari, Jasenovcu, Kadinjači, Jajcu, Tjentišu, marševa tragom jedinica NOB-a, susrete ferijalaca u Orliji, Plave večeri i slično.

— Prema Zakonu o povlasticama u unutrašnjem putničkom saobraćaju za djecu i omladinu, članovi Ferijalnog saveza imaju 70% povlastica (od ukupne cijene prevoza) za grupna putovanja vozom ili autobusom, ali nama te povlastice iz ko zna kojih razloga redovno uskraćuju. Preduzeće za prevoz putnika se jednostavno oglušuje na ovaj zakon, dajući nam povlastice po nekim svojim pravilima. Upravo zbog toga, Opštinska organizacija Ferijalnog saveza je nailazila na ozbiljne probleme u svom radu,što je dovodilo u pitanje i postojanje ove organizacije. Taj problem još nije riješen i u široj zajednici trebalo bi mu posvetiti više pažnje. Problemi koji se pojavljuju unutar same organizacije su čisto organizacione prirode, a na njih nije imuna ni jedna organizacija. Riječ je o odgovornosti u izvršavanju zadataka. Što se tiče Ferijalnog saveza, mali je broj aktivista spremnih da aktivno i stvaralački učestvuju u realizaciji akcija pa se rad nerijetko svodi na pojedince ili grupu ljudi. Mislim da bi o ovoj unutrašnjoj organizaciji morali voditi više računa, jer masovnost nije dovoljna —, kaže Armina Koragić, predsjednik OKFS Olovo u prošlogodišnjem mandatu.

GORANI U AKCIJI

PRVI U REPUBLICI

OK Saveza gorana naše komune proglašena je na nivou Republike za najbolju goransku organizaciju u prošlog godini. Na ovaj način nastavljen je kontinuitet izuzetno uspješnog rada organizacije koja od osnovanja bilježi odlične rezultate. Preko 2500 gorana iz 50 goranskih brigada, u prošlog je godini pošumilo preko 300 hektara i zasadilo više od milion mladih stabala jele, smrče i bijelog i crnog bora u Petrovićima, Olovskim Lukama, Drecelju, Solunu, Carevoj Ćupriji, Duboštici, Čuništima i Olovu.

Prvo mjesto, ispred gorana Foče, Doboja i Rogatice, sem Plakete Saveza gorana koju dodjeljuje Republička konferencija SG BiH, donijela je ovoj organizaciji i 4 zlatne i 6 srebrnih značaka — goransko obilježje koje dobijaju samo najbolji. Uz to, gorani su nagrađeni i priznanjem za izuzetno uspješno organizovanu akciju »Goransko proljeće 81«, kada je zasađeno bilzu 600 hiljada sadnica. Zbog ovakvih rezultata našim goranima je pružena mogućnost da sa svojom brigadom učestvuju i na SORA »Mostar 82« ili »Tjentište 82«. Brigada će brojati 40 — 50 brigadira i nosiće ime »Danijel Ozmo«, a radiće u drugoj smjeni u julu.

Predsjedništvo OK SG je, sumirajući rezultate u prošlog godini, odlučilo da nagradi najbolje organizacije i brigade, te pojedince koji su ličnim doprinosom pomogli postizanje ovako dobrih rezultata. Priznanja su dobile sve škole i MKSSO Dolovi i Čunište, dok je Ramizu Pašaliću i Veljki Mijatoviću uručena Zlatna značka Saveza gorana i knjige »Šutjeska dolina heroja«. Iste knjige i srebrne značke, uručene su, Salemu Gurdi i Milenku Zekiću.

Z. Đorđević

Ljubav i obaveza — gorani na uobičajenom zadatku

OMASOVLJENJE POKRETA PLANINARA

DRUŽINA FORMIRANA I U ČUNIŠTU

Planinarsko društvo »Smolin« dobilo je nove članove. To su mladići i djevojke Planinarske družine »Orlov krš«, koja je nedavno formirana u Čuništima, i koja okuplja 41 planinara, — 20 seniora i 21 omladinca iz Čuništa. Tako su Čuništani ljubav prema planini pretvoritli u korisnu akciju, koja će im pomoći da se upoznaju sa svim nepoznanicama planinarstva.

Za predsjednika družine izabran je Ismail Smailhodžić, a sredstva za redovnu djelatnost planinari će obezbijediti organizovanjem igranki i zabavnih večeri, te učešćem vlastite brigade u akcijama pošumljivanja.

40 GODIŇA FOČANSKIH PROPISA

PRVI OBLICI NARODNE VLASTI

Od kraja januara do početka maja 1942. godine u Foči, centru slobodne teritorije, boravili su Vrhovni štab i CK KPJ. U tom periodu ispoljena je velika aktivnost, a naročita pažnja bila je posvećena jačanju i učvršćenju vojnih jedinica. Tako je 1. marta 1942. godine, formirana u Čajniču Druga proleterska brigada.

Pored rada na jačanju vojnih jedinica, velika pažnja posvećena je i drugim pitanjima revolucije, naročito organizaciji i učvršćenju narodne vlasti, u čemu su značajnu ulogu odigrali Fočanski propisi. Oni se sastoje iz dva akta: Zadaci i ustrojstvo NOO i Objašnjenja i uputstva za rad NOO u oslobođenim krajevima.

U prvom aktu razrađena su osnovna načela o narodnooslobodilačkim odborima, gdje se kaže da su NOO privremeni izborni organi vlasti, sa sljedećim zadacima: aktiviranje i ujedinjenje naroda u borbi protiv okupatora i njihovih domaćih sluga, staranje o urednom snabdijevanju narodnooslobodilačke vojske hranom, odjećom i svim drugim potrebama, vođenje borbe protiv krađe, pljačke, razbojništva i nereda i rješavanje svih sporova između pojedinih građana, organizovanje čvrste pozadine i podizanje u narodu borbenog duha, požrtvovanosti i discipline, organizacija ishrane stanovništva, osobito siromašnih i nezbrinutih porodica kao i izbjeglica, stvaranje narodnooslobodilačkih fondova i, u korist NOB-e rekvizicija i konfiskovanje imovine narodnih neprijatelja itd.

U ovom dokumentu istaknuto je načelo izbornosti NOO, po kome narod neposredno bira odbore po selima (seoske) i gradovima (gradske), a posredno preko svojih delegata na opštinskim zborovima, opštinske NOO. Sreski odbori su birani na sreskoj konferenciji opštinskih NOO.

Struktura organa vlasti se, prema Fočanskim propisima, sastoji od seoskih ili gradskih, opštinskih i sreskih NOO. Iako su u nekim krajevima prije toga postojali i okružni pa čak i glavni (zemaljski) NOO, polazeći od realnosti tadašnjeg stanja u centralnom oslobođenom području na tromeđi Bosne, Sandžaka i Crne Gore sa središtem u Foči, Fočanski propisi potvrđuju samo tu realnost koja se sastojala u postojanju pomenutih stepena NOO.

Drugi akt razrađuje neka načelna pitanja koja su ozakonjena u prvom aktu. To su pitanja izbora i rada NOO, formiranja i funkcionisanja narodnooslobodilačkih fondova i snabdijevanja Narodnooslobodilačke vojske. Iz čitavog sklopa problematike o kojoj se govori u tom aktu, vidljivo je shvatanje karaktera nove vlasti. Tu se osjeća težnja da se novoj vlasti da karakter prave i istinske narodne vlasti.

Ona se ostvaruje posredstvom predstavničkih organa vlasti (NOO), koje narod bira i koje može da opozove.

Kao prava narodna vlast, NOO kao i organi vojne vlasti, u smislu ovog dokumenta moraju da se u svom radu pridržavaju zakonitosti, da se klone samovolje i zloupotrebe vlasti. Iz tih razloga se u objašnjenju opširno govori o načinu formiranja i djelovanja narodnooslobodilačkih fondova, a u vezi sa snabdijevanjem NOV, preciziraju pojmovi koji se odnose na izvore snabdijevanja, kao što su sakupljanje priloga, rekvizicija, razmjena i zapljena imovine narodnih neprijatelja.

Da ne bi došlo do olakog proglašavanja nekog lica narodnim neprijateljem, u Objašnjenju je tačno precizirano, ko se sve može smatrati narodnim neprijateljem i na koji način to treba utvrditi. Stojeći na principu individualne odgovornosti, objašnjenja određuju da se u slučaju zapljene imovine narodnog neprijatelja, mora ostaviti porodici osuđenog, »toliko imanja da može živjeti«.

Kao prvi opšti propisi, Fočanski propisi su odigrali značajnu ulogu u daljem jačanju i izgradnji narodne vlasti. Od tada se ona u čitavoj zemlji razvija jednoobrazno i snažno afirmiše kao oblik vlasti koji najadekvatnije izražava opštenarodne interese, služi narodu i NOB.

To dokazuje i činjenica, da se nakon objavljivanja Fočanskih propisa naglo razvija i učvršćuje narodna vlast na područjima koja su se nalazila neposredno uz centralnu oslobođenu teritoriju, kao i u drugim krajevima Jugoslavije.

Pašaga GOGIĆ

Muzika za ugođaj — »Kristali« u svom elementu

POP-PARALELE

»KRISTALI« ISKRISTALISALI – TRADICIJU

Već 15 godina kod nas djeluje Vokalno-instrumentalna grupa »Kristali«, koja je osnovana davne 1967. godine — na inicijativu nekolicine zaljubljenika muzike i vedrih tonova. Grupa je svojevremeno djelovala u sastavu AKUD »Daniel Ozmo«, koji uprkos pokušajima, ne radi već nekoliko godina. Mladići okupljeni u grupi tako su ostali sami, prepušteni sami sebi, ali istrajni u želji da u našoj sredini ukorijene naviku, da se pleše, igra i zabavlja. Nema sumnje, uspjeli su u tome.

Kroz jedinu pop grupu na našoj komuni, prošlo je dosta talentovanih muzičara. Neki od njih uspješno su se oprobali i na estradi. Danas se okupljaju povremeno i tada zaista zabave one koji rado slušaju njihovu svirku. Pozivaju iz na svaku svečanost, zabavu, ali se čini, da ipak mladima Olova nedostaje više zabave i igranki. Zato pomalo i čudi, da se recimo u Motelu angažuju muzički sastavi sumnjivog kvaliteta, mada ovdje u Olovu imamo muzičare, prave zabavljače. Da je to tako, neka posluži i podatak, da se uvijek kada sviraju »Kristali«, traži mjesto više. Najsvježiji dokaz je zabava povodom 8. marta, organizovana u Motelu, na kojoj su »Kristali« bili u centru pažnje.

Danas u ovoj grupi sviraju: Nedžad Bajić bubnjevi, Vehid Degimendžić solo i ritam gitara i vokal, Tvrtko Vijačkić, bas i vokal i Mujo Hodžić, orugulje.

Z. Đ.

RUDARSTVO U SREDNJOVJEKOVNOM OLOVU

OD KAMENICE DO VENECIJE

Naselje Olovo se prvi put u istoriji pominje pod imenom plumbum, (latinski — olovo), što bez sumnje govori da je naselje i dobilo ime po bogatstvu olovne rude koja se, ko zna otkad eksploatisala. U sačuvanim pisanim izvorima često se pominje Olovo i carina u njemu, što je dokaz da se olovnom rudom i čistim olovom, koje se ovde prerađivalo, dosta trgovalo. Rudnik olova u Kamenici pominje se ranije nego naselje Olovo, još 1376. godine, a njegova carina 1382. godine. Pošto se između Olova i Bakića, u čijoj se blizini nalaze ostaci Kamenice, i sada mogu naći ostaci kućnih temelja i drugih objekata, može se zaključiti da su tu oko rudnika i nastale prve naseobine i da je cijela ta površina u srednjem vijeku bila gusto naseljena, te da se tu najviše eksploatisala olovna ruda.

Od posebnog su interesa podaci iz narodnog predanja o starom rudarstvu u okolini Olova. Naime, »rupe« (rovovi) iz kojih je vađena ruda nalaze se, ne u Olovu, već u njegovoj okolini, Dolovima, Salikovcu, Kurjači, Žiru, Kruševu, Bakićima i Prgoševu. Izvađena ruda se transportovala u Olovo, gdje je iz nje vađeno olovo u topionici (kalhani), koja se nalazila negdje na lijevoj obali rijeke Bioštice. Kako se ruda prerađivala pokraj rijeke, komadi su otpadali u vodu koja ih je nosila prema ušću. Tamo su žene sakupljale te otpatke, miješale sa smolom, zatim sve to palile, da bi se otopljeno olovo salijevalo u posebne kalupe i tako u šipkama prodavalo. Dok se svako drugo olovo prodavalo po cijeni od tri groša, ovako dobijeno olovo se prodavalo po četiri groša, jer je bilo meko i naročito dobro za puške koje svojom tvrdoćom nije kvarilo. To sakupljanje olova po rijeci, koje se najviše izvozilo u Bugarsku, najbolji je dokaz koliko je bila velika eksploatacija olovskih rudnika u to vrijeme.

Do naglog porasta eksploatacije olovne i ostalih ruda u Bosni dolazi naročito početkom XIV vijeka, kad se u čitavoj Evropi osjećala nestašica rude. Ova nestašica je potrajala dosta dugo, sve do sredine XV vijeka, kada dolazi do naglog unapređenja proizvodnje rude. Baš u tom periodu bosanski rudnici, a među njima i Olovo, pokazuju poseban napredak. Zbog toga se može reći da je Olovo, zahvaljujući svojim rudnicima, naročito bilo poznato u XIV i XV vijeku. Olovo se u to vrijeme izvozilo u velikim količinama, i to preko Dubrovnika, odakle se brodovima transportovalo u Veneciju, na Siciliju i druge krajeve svijeta.

Život u srednjovjekovnom Olovu odvijao se kao i u ostalim rudarskim naseljima Bosne i Srbije. Pored rudara Sasa, u Olovu je bilo dosta Dubrovčana, koji su snabdijevali rudare namirnicama, dajući ih u zamjenu za sirovu rudu. Pored njih, tu je bilo još Kotorana, Barana, Splićana, Trogirana, Korčulana, Zadrana i drugih Dalmatinaca, kao i Mlečana i ostalih italijanskih trgovaca i zanatlija. Domaćeg stanovništva u olovskom kraju, koje se bavilo rudarstvom, nije bilo mnogo. Većina domaćeg stanovništva bavila se stočarstvom, najunosnijom privrednom granom, od koje je bilo i najviše koristi.

H. Beridan

USPOREDBE

GORNJE OLOVO U JESEN 1932... ... I PEDESET GODINA KASNIJE (1982)

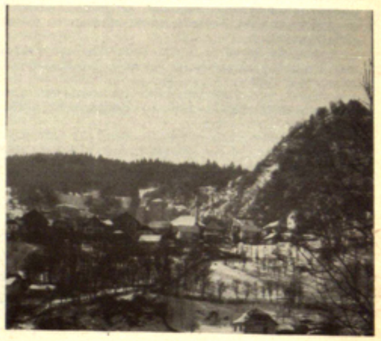

Ženska ekipa KK »Stupčanica« — »muški« sport privilegija i nježnijeg pola

NA PUTU NOVE AFIRMACIJE

Olovska košarka polako ali sigurno stiče iz dana u dan sve veću afirmaciju i sve više pristalica. Prilog ovoj tvrdnji daju rezultati postignuti u prošloj godini. Košarkaši su završili na petom mjestu, a osnivanjem kadetske i pionirske ekipe stvoren je potencijal, od kojeg se radom može izvući i više takmičarskog uspjeha. Košarkašice su prvo superiorno bile prve u Republičkoj ligi, da bi u kvalifikacijama za ulazak u Drugu ligu, ostale na trećoj poziciji iza Žepča i Alhosa, mora se priznati, uglavnom zbog neiskustva.

Nova sezona je na pragu i počet će 17. aprila.

Obje ekipe počele su pripreme još 1. februara i već sada se primijeti da fizičke spreme neće nedostajati. Ono što nedostaje je igra i uigravanje sastava. Zato će biti odigrano nekoliko prijateljskih utakmica.

Nema sumnje, obje ekipe očekuje sezona nove afirmacije. I dok ju je ženska ekipa u izvjesnom smislu već stekla, muška u ovoj godini planira plasman među prvih šest ekipa što bi tek iduće godine, kada mladi košarkaši stasaju, a iz JNA se vrate Krajišnik i Pavlović bila i odskočna daska da se pokuša obezbijediti plasman u kvalifikacije za Republičku ligu. Aktivnost kluba u ovoj godini isplanirana je do najsitnijeg detalja. Nakon završetka prvog dijela prvenstva (20. juni), treneri ekipa sa talentovanim kadetima i kadetkinjama odlaze u Zaostrog na VI košarkaški kamp KS BiH. Po povratku, ekipe bez pauze nastavljaju pripreme počev od 10. jula, a za 25. juli planiran je odlazak na sedmodnevne pripreme na more. Hoće li doći do realizacije priprema na moru, zavisi prije svega od aktivnosti goranske brigade u Klubu, koja na akcijama pošumljavanja treba da obezbijedi oko 50 hiljada dinara i za čijeg komandanta je izabran Irdin Jamaković. Od 15. aprila redovan trening počet će pionirska i kadetska muška ekipa pod rukovodstvom trenera Zehrida Degirmendžića, tako da će već u narednoj sezoni među prvu dvanaestoricu biti uvrštena 2—3 perspektivna kadeta. Što se tiče, ženske ekipe i ovdje predstoji osnivanje kadetskog sastava u cilju stalnog podmlađivanja prve ekipe.

Novo predsjedništvo kluba broji 11 članova, među kojima su oba trenera i po dva igrača i igračice. Time je stvoren uslov da oni koji igraju, budu i direktni kreatori razvoja košarkaškog sporta na komuni. Novi predsjednik je Hajrudin Karasalihović, a sekretar Mile Balotić.

RASPORED PRVOG DIJELA PRVENSTVA ZA KOŠARKAŠE I KOŠARKAŠICE

Košarkaši

I kolo	17. aprila	Olovo: Stupčanica-Koševo
II kolo	24. aprila	Sarajevo: 6. april-Stupčanica
III kolo	8. maja	Olovo: Stupčanica-Omladinac
IV kolo	15. maja	Vogošća: Radivoje Korać-Stupčanica
V kolo	22. maja	Olovo: Stupčanic-Fojnica
VI kolo	29. maja	Sarajevo: Jug-Stupčanica
VII kolo	5. juna	Olovo: Stupčanica-Pofalići
VIII kolo	9. juna	Sarajevo: Novi grad — Stupčanica
IX kolo	12. juna	Olovo: Stupčanic-Sloboda
X kolo	16. juna	Olovo: Stupčanica-Partizan
XI kolo	20. juna	Visoko: Visoko-Stupčanica

Prvenstvo se nastavlja 21. avgusta.

KOŠARKAŠICE

I kolo	17. aprila	Olovo: Stupčanica-Mladost
II kolo	24. aprila	Ilijaš: Sloga-Stupčanica
III kolo	1. maja	Olovo: Stupčanica-Fojnica
IV kolo	5. maja	Vogošća: Unis-Stupčanica
V kolo	8. maja	Olovo: Stupčanica-Famos
VI kolo	15. maja	Olovo: Stupčanica-Alhos
VII kolo	22. maja	Trebinje: Leotar-Stupčanica

Prvenstvo se nastavlja 29. maja.

SPORTSKO OLOVO U VIJESTIMA

IBRAHIMOVIĆ U JNA, OSTOJIĆ NA TRENINGU

Na utakmici protiv Turbine od dresa Stupčanice privremeno se oprostio Mirsad Ibrahimović. On odlazi na odsluženje vojnog roka, pa je sada sasvim izvjesno da će mladi Mujaković izboriti stalno mjesto u timu. Mile Ostojić vratio se u Olovo i vrijedno trenira sa Stupčanicom. On sigurno ostaje Stupčaničin član, a pravo nastupa za naš tim steći će 2 mjeseca nakon što stigne ispisnica iz Travnika.

PIONIRI PRVACI SARAJEVSKE REGIJE

Pionirska ekipa Streljačke družine, u sastavu Almir Žukić, Nihad Omerović, Dragan Savić, osvojila je prvo mjesto na regionalnom takmičenju u konkurenciji 20 ekipa, postigavši vrijednih 515 krugova. Tako su naši pioniri stekli pravo učešća na Republičkom pionirskom prvenstvu koje se 10. aprila održava u Mostaru. I u pojedinačnoj konkurenciji, pioniri su osvjetlili obraz. Almir Žukić je bio drugi sa 178, a Nihad Omerović treći sa 173 kruga. Takmičilo se preko 100 pionira.

UČINAK FK »STUPČANICA« U MARTU

MOGLO JE MNOGO BOLJE

Nakon tri odigrana kola u Regionalnoj ligi jug. gdje se takmiči i Stupčanica, ne može se baš reći da je naša ekipa postigla onoliko koliko se od nje očekivalo, ali se i učinkom od 50 posto mora biti zadovoljno. U prvom kolu Stupčanica je igrala dobro i zasluženo je (dodu-še iz dva penala), savladala Slogu iz Gornjeg Vakufa. U drugom je ponajviše i zbog slabog suđenja, došao i prvi ovoproljetni poraz protiv Krivaje u Zavidovićima, a u trećem je Turbina iz Jablanice zasluženo odnijela bod iz Olova. Što se igre tiče, ne funkcioniše baš sve kako treba. Napad je spor i teško stvara šansu, a i kada je i stvori, nema pravog strijelca. U tri utakmice 3 postignuta gola su zaista malo.

Odbrana, u koju smo do sada imali dosta povjerenja, sve nas više dovodi u razna neprijatna iskušenja. Često se griješi, ponekad i kobno, i čini se da ima isuviše paničnosti kada se raščišćavaju opasne situacije pred našim golom. A kada se doda da je odbrana kapitulirala dva puta, onda i slika o ukupnom učinku postaje jasnija. Sa tri osvojena boda ovog proljeća, Stupčanica je sedma, a prvak joj bježi cijelih pet bodova. Šanse još postoje, ali bi u ovom trenutku bilo izgleda najbolje da se misleći na prvo mjesto, jure u stvari ostali protivnici koji trenutno imaju bod, dva i tri više od nas. Jer, jurišati na prvu poziciju, čini se preveliko je psihičko opterećenje za naše igrače.

Najbolji u martu — Sifet Bolić

BIRAMO NAJBOLJEG FUDBALERA BOLIĆ NAJBOLJI U MARTU

Gotovo sve sportske redakcije nerijetko biraju najbolje sportiste. Negdje se izbor vrši na kraju godine, negdje svaki mjesec. Pridružujući se toj lijepoj tradiciji, vaš i naš list će ubuduće birati najboljeg fudbalera, a kasnije možda i košarkaša, košarkašicu, strijelca i karatistu.

Najbolji fudbaler birat će se svakog mjeseca. Uslov da se uđe u konkurenciju je, naravno, dobra igra, što više golova i što manje kazni. Oni koji dobiju žuti, ili crveni karton, bez obzira kako igrali, ući će u konkurenciju za izbor najboljeg fudbalera u mjesecu, a kasnije i u sezoni, sa umanjenim šansama igrači treba da odigraju sve četiri utakmice u ciklusu koji traje mjesec dana. Naša je želja da istaknemo zaista najbolje, one koji, sem dobre forme, znaju i da se ponašaju na sportskom polju. Na kraju, izbor će se vršiti na osnovu ocjena izvještača sa utakmica naše ekipe.

U mjesecu martu najbolji je Sifet Bolić. Smatramo da ovaj fudbaler, inače centarfor u ekipi, zaslužuje ovaj epitet iz više razloga. U prvom kolu gotovo sam je kreirao prvu pobjedu, u drugom je bio u tonu prosječnosti cijele ekipe, a u trećoj utakmici, odigranoj u martu, bio je naš najopasniji napadač. Nije, doduše, postigao nijedan gol, ali je zato zaslužan za dva, od ukupno tri koliko smo postigli u nastavku prvenstva. Interesantno je da je prošli mjesec naše kriterijume zadovoljilo svega 8 fudbalera. Ostali će potražiti priliku u aprilu, jer u martu nisu odigrali sve tri utakmice, zbog povrede, slabe forme, ili pak žutih i crvenih kartona.

Evo poretka u mjesecu martu, koji je izražen prosječnom ocjenom fudbalera:

1. Sifet Bolić	7,3
2. Cvijetin Blagojević	7,3
3. Čamil Pašalić	7,3
4. Hamdija Hadžiabdić	7,0
5. Mirsad Ibrahimović	6,6
6. Kemal Brkić	6,3
7. Zahid Degirmendžić	6,3
8. Akif Jamaković	6,3

April za »popravni« — FK »Stupčanica«

Najuspješnijeg igrača ovoga proljeća proglasit ćemo na osnovu ocjena tokom cijelog prvenstva. Zato će o izboru najboljeg odlučivati igra svakog fudbalera u martu, aprilu, maju i junu. Zato ubuduće, svima više sreće. Stranu pripremio:

Z. ĐORĐEVIĆ

PRIMJERI SARADNJE

POGON – UDRUŽENIM SREDSTVIMA

Riječ je o pogonu za izradu zaštitne opreme na nekom lokalitetu od Careve Ćuprije do Maoče, gdje bi posao našlo 200—300 radnika, pretežno žena

Tradicionalno dobri odnosi olovske i zavidovićke opštine potvrđeni su još jednom — susretom njihovih delegacija 25. marta u Carevoj Ćupriji. Ovaj skup, kojem su prisustvovali najistaknutiji društveno-politički i privredni radnici ovih dviju komuna, bio je posvećen iznalaženju mogućnosti za izgradnju proizvodnih kapaciteta na potezu od Careve Ćuprije do Maoče, objekata za osnovno obrazovanje i razvoj infrastrukture navedenih mjesnih zajednica. Nakon sveobuhvatne iscrpne diskusije doneseno je nekoliko konkretnih zaključaka. Dogovoreno je da se zajedničkim sredstvima gradi jedan pogon za izradu zaštitne opreme, gdje bi se zaposlilo 200—300 radnika, uglavnom žena. Pogon bi poslovao u sklopu Radne organizacije »14. april« iz Zavidovića, koja bi izradila elaborat. Ovaj dokumenat bi bio gotov do 1. maja, a tačan lokalitet još nije utvrđen. Nadalje, dogovoreno je i dovršenje ranije započete izgradnje puta Careva Ćuprija—Kamensko—Magulica, a nosioci posla biće OOUR-i šumarstva iz Olova i Zavidovića.

Što se tiče izgradnje objekata za osnovno obrazovanje dogovoreno je da Izvršni odbor Skupštine opštine Olovo razmotri ranije date ponude SO UR-a »Krivaja« Zavidovići i prihvati njihovu izgradnju.

Na kraju ovog plodonosnog dogovora zaključeno je da se tradicionalno dobri odnosi dviju komuna nastave još intenzivnijom aktivnošću na svim nivoima, od pune privredne saradnje do kulturno-zabavnog i sportskog života.

Ahmet Kijajić

SUSRETI S PJESNIKOM — NEDELJKO ŽUGIĆ

ŽIVJETI S PJESMOM U SEBI

Kao što postoji vrijeme kada se može pisati pjesma, isto tako postoji i trenutak kada se može pisati o pjesniku. No, ma koliko dugo govorili o njemu, ne možemo reći sve. Najlakše je razgovarati s pjesnikom i shvatiti ga, bez obzira koliko čovjek bio nevičan pjevovanju. Pjesnikov svijet je daleko ljepši, savršeniji, život tih. Ako je riječ o ljudima koji u sebi nose, pišu i kazuju, onda je to nešto što nije svakidašnje, nešto što u sebi ima daleko dublji i trajniji pojam čovjekove emocije vezane za vrijeme i život. Biti s pjesnikom, u njegovom vremenu, znači biti sa pjesmom. Pjesnika Nedeljka Žugića sreli smo jedne martovske noći u Sarajevu. A noć je vrijeme kada je pjesnik najjači.

Nedeljko Žugić je rođen u Ponijerci, u radničkoj porodici. Sada živi i radi u Sarajevu. Objavljuje poeziju i prozu. Učestvovao je na Jugoslovenskom festivalu poezije mladih u Vrbasu, Ratkovićevim večerima poezije u Bijelom Polju. Dobitnik je treće nagrade na Potkozjačkim književnim susretima u Kumanovu, nagrade »Mak Dizdar«, posebne nagrade na susretima Književne omladine BiH i niza drugih. Zbirka pjesama »Intimni pretres« nalazi se u Izdavačkoj kući »Svjetlost« iz Sarajeva, a druga, »Mogućnost dosluha« uskoro će biti dovršena.

— U listu »Mladost« pročitasmo da si ti pjesnik koji tiho ulazi u svijet koji, boreći se za svoj dah, ne izbori ništa drugo? — pitamo Nedjeljka.

— Tiho ulazim, s namjerom da duže ostanem. »Treba voljeti umjetnost u sebi, a ne sebe u umjetnosti« poručuje K. S. Stanislavski. Oni koji više vole sebe u umjetnosti, nego umjetnost u sebi, sebeljubivi su narcisoidi, zanesenjaci, boemi i patnici, ljudi koji sa visokouzdignutim rukama vitlaju po polju umjetnosti.

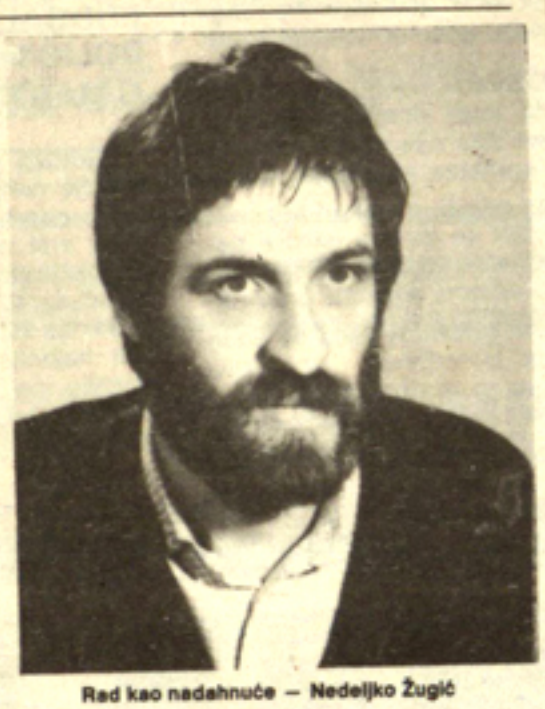

Rad kao nadahnuće — Nedeljko Žugić

— Ti živiš za peoziju, ali ne i od nje?!

— Taj put je bio teži. Poezija traži sve ili ništa. Za nju i od nje možeš prije umrijeti, nego od nje živjeti. Nije zabadava Tin Ujević rekao: »Radost ću svoju saopćiti svijetu, ali bol moja nek ostane za mene...«

— U Olovu si završio osnovnu školu...?

— I proveo bosonogo, uzavrelo djetinjstvo; naučio igre i igrokaze... A djetinjstvo dozira, profiliše stvaralačku ličnost. Kao što rekoh, moje djetinjstvo je bilo bogato igrama, koje smo sami mi izmišljali, nestašlucima. To je ostavilo traga, bez obzira što sam se neprekidno mijenjao, proširivao vidike, išao dalje. Sjećam se, u djetinjstvu, zbog svoje preosjetljivosti, čas sam bio očević, čas majčić, zavisno od neposrednog uticaja oca i majke. Danas više toga nema. Emocije se suzbijaju, potčinjene su razumu.U djeci nalazimo začuđujuće zrelu dušu, dušu odraslih, kako to lijepo kaže Mira Alečković: »U odraslim nalazimo zapretanu dušu djeteta...«

M. OSTOJIĆ

ANALIZA USPJEHA I IZOSTANAKA UČENIKA SŠC U PRVOM POLUGODIŠTU

HOĆE LI JUNI BITI — VRELIJI?

Roditelji odsutniji od učenika: kako drukčije pravdati njihovu nezainteresovanost za onih 25 hiljada izostanaka u prvom »poluvremenu« tekuće školske godine!

Analizirajući prolaznost učenika SŠC »25. maj« na kraju prvog polugodišta (oko 42%), ne može se biti zadovoljno onim što je postignuto. Pomalo je čudan podatak, a to je i jedan od glavnih uzroka ovakvom stanju, da je oko 20% učenika imalo na kraju prvog polugodišta 4 i više slabih ocjena. Objektivni uzrok takvoj situaciji jeste veliki broj izostanaka, dok je subjektivno gledajući, jedan od uzroka i različito predznanje novoupisanih učenika prvih razreda usmjerenog obrazovanja. Najveću prolaznost u prvom polugodištu imao je I. – oko 95%, dok su najslabiju prolaznost imali učenici I. – oko 23%. Da bi se ovakvo stanje popravilo, Nastavničko vijeće donijelo je odluku da se učenicima koji imaju jednu i više slabih ocjena pomogne organizovanjem dopunske nastave, kružoka i fakultativne nastave za učenike koji će polagati razliku po programu.

Jedan od uzroka ovakvog stanja jeste i mali, ili skoro nikakav interes roditelja. Vrlo rijetko roditelji se obraćaju za informacije, a ne pokazuju ni interesovanje za roditeljske sastanke. Drugi i najvažniji uzrok neuspjeha jeste veliki broj izostanaka. Ako pogledamo samo brojke, onda je komentar više nego suvišan. Na kraju polugodišta ukupan broj izostanaka na nivou Centra kreće se oko 25.000. To jasno pokazuje koliki je bio interes za školu. Od strane Nastavničkog vijeća uslijedile su kazneno-poprawne mjere za učenike koji imaju 6 i više neopravdanih izostanaka, kroz smanjene ocjene vladanja, premještaj u drugo odjeljenje, a ima i onih koji su dobili opomenu pred isključenje. Najveći broj izostanaka ukniižili su maturanti IVa gimnazije. Oni su u prvom polugodištu izostali sa nastave 1531 radni čas. Da se situacija u ovom razredu nije nimalo promijenila, govori i podatak da su učenici od polugodišta pa do sada izostali sa časova još 201 put. Ima još ovakvih razreda, ali ovaj navodimo stoga što se u njemu nalazi 7 članova SK. O ovim problemima raspravljalo se i na sjednici Konferencije, na kojoj se došlo do zaključka da su glavni krivci za ovakvo stanje članovi SK u svojoj osnovnoj organizaciji. Oni su ti koji treba da budu primjer ostalima, ali slika je drugačija kada pogledamo koliko su pojedinci napravili prekršaja i izostanaka, a pored toga su članovi SK.

Na poslednja dva sastanka Aktiva SK učenika govorilo se samo o ovim problemima. Nastavničko vijeće, Aktiv SK učenika i Konferencija OO SSO očekuju da će se donošenjem navedenih odluka popraviti ovakvo stanje. Posebna pažnja usmjerit će se prema učenicima koji imaju slabe ocjene. To je začatak i članova SK koji treba i moraju da se založe na prevazilaženju ovih problema u OOSK čiji su članovi.

Akif Đogić

TRENUTAK PROZE

SA ZVIJEZDOM U OKU

Odavno je prošla ponoć. Vani provijava snijeg. Hladno je, tiho i bijelo... U sobi tišina, duboka, mukla, jeziva... Uzdahnuh. Noć je blago utkala svoju bešumnost i slatku jezu u svaki kutak moje sobe. Tama plava, duboka, sakrivena, čeka trenutak da me ispuni muklom tišinom koja se u noćima, kao što je ova, čini bezumnom i zastrašujućom. Zato, ne utkivaj mi noćas nebo bez zvijezda u moju samoću, jer tada će sigurno jače da zaboli.

Blagi snop svjetlosti sa ulice prodire u moju sobu. Svijeća dogorijeva, tinja, gasi se. Misli me ponesoše daleko, daleko... Već sedamnaest godina uzmičem i bježim uvijek licem okrenuta tihom porazu. Dokle će da me vara to moranje?

Voljela sam te. Možda, možda te još volim. Ne znam. Nije ni važno. Sa krova jednoliko kaplje otopljeni snijeg. Prvo polako, tiho, a onda sve glasnije, udara me po mislima, dobuje u glavi. Isto, uvijek isto. Jedna kaplja zamrlja mi prozor, jedna suza zamuti mi pogled. Ponese me zrak svjetlosti do jednog mjesta u sjeni jablanova, do jednog dalekog, dalekog juna. Ote mi se uzdah, iako to nisam htjela. Već te odavno nema, a svi ćute. Tiha muzika uvuče se u ovu noć, ista, sasvim ista kao nekada. Osjetih miris tog ljeta i učini mi se da... samo mi se učini da čujem šum tvojih koraka... Eh, prošlo je davno to ljeto, nestao je zauvijek taj glas, više te nema, ne dolaziš. I sve je prošlo, znam. Proganja me tvoj lik. O, kada bih mogla da kriknem, da zaurlam u noći! O, kada bih mogla da vratim samo miris te noći u kojoj si ukrao drhtaj sa mnogo lica i rosu u mojoj kosi...

Gorka je ova tišina, mučna je ova bol. Svijeća se ugasi. Pogledah na nebo. Želim zvjezdani prah. Jedna zvijezda je pala. Možda jednom, kad nestane ove mučnine u duši, kada je zamijeni bolna i gotovo očajnička praznina, možda ću poželjeti da se vratim u ovu noć. Biće onda možda kasno. Težak san mi sklapa oči. Smiješim se, jer to je jedini način da se svetim, da živim...

Željka Zekić

FILMOVI

REPERTOAR BIOSKOPA ZA APRIL

6. i 7.	Priča čuvara plaže	njemački, seksi
8. i 9.	Ostrvo dr Moroa	njemački, avanturistički
10. i 11.	Američki Žigolo	američki, drama
12.	Robijaški blues	američki, kriminalistički
13. i 14.	Od pakla do pobjede	američki, ratni
15. i 16.	Kvadrofonija	američki, drama
17. i 18.	Mjesec	italijanski, ljubavni
19.	Presađivanje muškosti	italijanski, komedija
20. i 21.	Neobuzdane strasti	američki, ljubavni
22. i 23.	Snaga 10 iz Navarone	američki, ratni
24. i 25.	Djevojke sa trga Zoo	njemački, erotski
26.	Plemeniti Tom	američki, crtić
27. i 28.	Ljetovanje u Grčkoj	njemački, erotski
29. i 30.	Pom-Pom djevojke	američki, komedija

olovske novine

Izdaje: Centar za kulturu, obrazovanje i informisanje Olovo, Slaviše Vajnera Čiče 23. Telefon (071) 825-479.
Savjet za informisanje: Idriz Pašalić, Miroslav Žugić, Mato Vijačkić, Zineta Hadrović, Samojko Žugić, Nedžad Bajić, Ljubomir Medić, Rade Pantić, Šefko Jamaković, Dušan Žugić, Fikreta Kučanin, Jasmina Jamaković, Stjepan Bruža.
Redakcijski odbor: Ramo Džinić, Vida Gradinčić, Osman Hodžić, Mira Ignjatović, Emin Cerić, Kemala Hodžić , Stjepan Bruža, Raza Gušić, Zvonimir Đorđević.
List izlazi jedanput mjesečno. Tiraž 4.000 primjeraka. List se dostavlja svakom domaćinstvu na opštini — besplatno.
Glavni i odgovorni urednik STJEPAN BRUŽA

UZ DRUGU GODIŠNJICU TITOVE SMRTI

ČITAV LJUDSKI VIJEK

Čitav ljudski vijek Tito je borac za interese i istorijske ciljeve radničke klase i svih radnih ljudi, za najplemenitije ideale i težnje naših naroda i narodnosti. Tito je naš najdraži drug. Sedam decenija jačao je redove jugoslovenskih komunista. Više od četiri decenije vršio je na najdostojanstveniji način najodgovorniju dužnost u našoj partiji. Bio je herojski vođa u velikoj narodnooslobodilačkoj borbi i socijalističkoj revoluciji. Tri i po decenije stajao je na čelu naše socijalističke države i uveo našu zemlju i našu borbu za novo ljudsko društvu u svjetsku istoriju, iskazujući se i potvrđujući i sam kao naša najveća istorijska ličnost.

U najsudbonosnijim razdobljima našeg opstanka i razvitka Tito je smjelo i dostojno nosio proletersku zastavu naše revolucije, ustrajno i dosljedno vezan za sudbinu naroda i čovjeka. Borio se cijelim svojim životom i djelom, živlo žarom i humanizmom velikog revolucionarnog pregaoca i narodnog vođe.

Tito nije bio samo vizionar, kritičar i tumač svijeta. On je sagledavao objektivne uslove zakonitosti društvenih kretanja, pretvorio velike ideale i misli u akciju milionskih narodnih masa koje su, s njim na čelu, ostvarile epohalne progresivne društvene preobražaje.

Njegovo revolucionarno djelo biće za sva vremena upisano u istoriju naroda i narodnosti Jugoslavije i u istoriju slobodoljubivog čovječanstva.

Drug Tito se stalno zalagao da samoupravno organizovani radni ljudi upravljaju sredstvima i uslovima rada, tokovima društvene reprodukcije, i preko delegatskog sistema, društvom u cjelini. Pamtimo riječi druga Tita da »fabrike radnicima, zemlja seljacima«, nije neka apstraktna propagandistička parola, već čitav program socijalističkih odnosa.

Sa drugom Titom smo stekli samoupravljačko iskustvo od tri decenije. Naša praksa je pokazala da je socijalističko samoupravljanje podstaklo procese ukidanja svih oblika klasne vladavine, oslobađanja rada i punu afirmaciju ljudske ličnosti. Ono je podstaklo stvaralaštvo i inicijativu naroda i omogućilo brz društveno-ekonomski i kulturni razvoj naše zajednice, ubrzalo širenje socijalističke demokratije i društvenog života. Socijalističko samoupravljanje postalo je nezamjenjiva tekovina naše radničke klase, naših naroda i narodnosti, osnova dalje izgradnje socijalističkog društva. Rukovodimo se Titovim riječima da naša revolucija mora ostati nepokolebljiva u osnovnim opredjeljenjima, humana u nastojanjima da stalno proširuje prostore ljudske slobode i nepomirljiva prema onima koji bi željeli da ugroze njene tekovine i skrenu njene tokove.

Socijalističko samoupravljanje istovremeno traži i veliku odgovornost, solidarnost, duboki smisao za zajedništvo, njegovanje i razvijanje kolektivnog rada i odgovornosti. To je jedna od posljednjih poruka koju je ostavio drug Tito.

GODINA I
25. MAJA
1982
BROJ 5

olovske novine

LIST SOCIJALISTIČKOG SAVEZA RADNOG NARODA OLOVO

DRUŽE TITO
MI TI SE
KUNEMO,
DA SA TVOGA
PUTA
NE SKRENEMO

DELEGATSKA GLEDISTA

TITOVSKO JEDINSTVO AKCIJE

Na upravo završenom VIII kongresu SK BiH, među 800 delegata iz cijele Republike našu komunu, koja u 52 osnovne organizacije okuplja 1268 članova SK, predstavljali su: Vinko Višnjić, udruženi poljoprivrednik iz Drapnića, Fadila Pejanović VK kuharica u RJ Društvena ishrana i Enes Behlulović, sekretar Doma zdravlja.

Fadila Pejanović

Vinko Višnjić

Enes Behlulović

MLADE ZADRŽATI NA NJIVI

Vinko Višnjić bio je član Komisije za izgradnju i jačanje socijalističkih samoupravnih odnosa u poljoprivredi i na selu i zadaci SK BiH.

— Zajednička ocjena ove komisije, što je podvučeno i u izvještaju svodi se na to da su značajni rezultati postignuti u oblasti samoupravnog organizovanja poljoprivrede. Stvorene su realne pretpostavke za dalje udruživanje i unapređivanje poljoprivrede u cjelini. Međutim, neophodno je obezbijediti nove podsticaje za samoupravno udruživanje poljoprivrednika. Zadatak Saveza komunista je da pronalazi konkretne oblike za ostvarivanje interesa zemljoradnika, pri čemu treba koristiti mogućnosti koje pruža ZUR. Treba izbjeći vidove formalnog udruživanja i kupoprodajne odnose i razvijati zajedničke, partnerske odnose. U tom pravcu poljoprivrednicima treba obezbijediti i olakšice, pogotovo kada je riječ o brdsko-planinskom području kakvo je naše, a i garantovane cijene će također u velikoj mjeri spriječiti veliku fluktuaciju radne snage sa sela, govori Vinko Višnjić.

VIŠE ODGOVORNOSTI U IZVRŠAVANJU ZADATAKA

Fadila Pejanović bila je član Komisije za idejno-političko i akciono izgrađivanje SK BiH, kao revolucionarne organizacije radničke klase.

— Izuzetno sam srećna rekla nam je Fadila što sam prisustvovala ovom skupu. Brojna iskustva drugih, bez sumnje, mnogo će nam pomoći u prevazilaženju problema koje imamo u vlastitoj sredini. U komisiji u kojoj sam radila posebno je istaknuto da rad mora biti mjerilo odgovornosti, a mora se povećati lična odgovornost komunista na izvršavanju postavljenin zadataka. Bilo je dosta govora i o kadrovskoj politici, te borbi protiv tuđih idejnih shvatanja. Idejna borba u Savezu komunista i društvu u cjelini mora dobiti više mjesta. Neophodno je i dalje unapređivanje sadržaja i metoda idejno-političkog i marksističkog obrazovanja članstva. Tom pitanju se kod nas mora posvetiti mnogo pažnje.

NAGRAĐIVANJE PREMA RADU

Enes Behlulović bio je član Komisije za zadatke SK BiH u daljem razvoju i jačanju socijalističkog samoupravljanja i skladnom društveno-ekonomskom razvoju SR BiH.

— Kongres je nedvosmisleno potvrdio da našu aktivnost moramo usmjeriti na brže stvaranje uslova, u kojima će radnici u OOUR-ima ovladati društvenim dohotkom i cjelinom reprodukcije. Na taj način oni će biti u položaju da odlučuju o uslovima i rezultatima vlastitoga rada. U ostvarivanju tog zadatka izuzetno mjesto ima udruživanje rada i sredstava na dohodovnim odnosima na jedinstvenom jugoslovenskom području.

Bitan uslov za ovakvu orijentaciju biće i radikalne promjene u nagrađivanju prema radu. Adekvatno nagrađivanje proizvodnog rada, naročito onoga koji se odvija pod složenim uslovima, pomoći će nam da privredne tokove usmjerimo u željenom pravcu, kaže Behlulović.

TITO ZA KONGRESNIM GOVORNICAMA

ISTINU PRED RADNIKE...

Predsjednik Tito govori na 11. kongresu SKJ

Svaki partijski kongres za jugoslovenske komuniste bio je prilika za kritičku i otvorenu analizu učinjenog, ali i prilika za utvrđivanje novih zadataka i ciljeva. Jedanaesti kongres je iza nas, a sedam je održano u slobodnoj zemlji. Svaki od njih predstavljao je dio istorije koja govori o vremenu prošlom, ali i o danima koji tek dolaze. Vrijednost pređenog i učinjenog je tim veća što je sve postignuto s Titom. Titovi referati ili završne riječi na partijskim kongresima uvijek su bili podstrek za dalje pregalaštvo, za nove uspjehe. Riječi su to što se pamte, ne samo zato što su uvijek odslikavale prilike određenog trenutka nego i zato što predstavljaju naš put u sutra, u ljudskiju i humaniju budućnost.

Te ocjene i poruke su trajnog karaktera i zato ih se sjećamo danas, uoči XII kongresa Saveza komunista Jugoslavije, prvog bez Josipa Broza Tita, bez čovjeka koji je tako stameno stajao na čelu Partije više od četiri decenije.

»Pri stvaranju nove države Federativne Narodne Republike Jugoslavije, KPJ je strogo morala da vodi računa o tome da to bude nova država ne samo po formi, već i po sadržaju... Mi nismo htjeli stati na po puta, zbaciti kralja, ukinuti monarhiju, doći na vlast i dijeliti tu vlast s predstavnicima kapitalističke klase, koja bi i dalje izrabljivala radne mase Jugoslavije i tako dalje. To nije htjela ni radnička klasa, ni ogromna većina naroda Jugoslavije. Zato smo riješili poći smjelo putem potpune likvidacije kapitalizma«

(Tito na V kongresu KPJ)

»Nije svaka decentralizacija ujedno i demokratizacija upravljanja. Istinsko demokratsko upravljanje počinje ondje gdje prestaje funkcija upravljanja države u privredi preko njenog aparata. Predajom" preduzeća na upravljanje kolektivima počelo je odumiranje funkcije države u privredi, ali taj čin nije neki jugoslovenski eksperiment, već njegova suština, sadržana u nauci marksizma«.

(Tito na VI kongresu KPJ)

»Prenoseći putem decentralizacije funkcije socijalističkog upravljanja, kako u privredi tako i u drugim društvenim djelatnostima na proizvođače i ostale trudbenike, naša država je izvršila samo neminovan istorijski čin u procesu odumiranja države. Jer, te su njene funkcije bile samo privremenog karaktera u periodu kada je u ime naroda preuzela sredstva za proizvodnju u svoje ruke, poslije čega je morao doći period postepenog davanja tih sredstava i funkcija u ruke proizvođača i naroda uopšte«.

(Tito na VII kongresu SKJ)

»Moramo priznati da dalji uspješan razvoj radničkog samoupravljanja ne zavisi više samo od proizvođača, jer radničko samoupravljanje je dostiglo stepen na kojem dalje ne može uspješno da vrši funkcije koje mu je povjerilo društvo, ako bi se radnim kolektivima i dalje uskraćivalo samostalno raspolaganje potrebnim materijalnim sredstvima, odnosno, ako oni ne bi raspolagali potrebnim sredstvima za dalje razvijanje i proširenje proizvodnje«.

(Tito na VIII kongresu SKJ)

»Savez komunista treba da se bori protiv liberalističkih shvatanja, protiv lažnog poimanja demokratije kao apsolutne slobode u svemu i za svakoga... Mi se moramo energično suprotstavljati pojavama političke i socijalne demagogije, koje su kod nas u posljednje vrijeme uzele prilično maha. Revolucionarni pokret kao što je naš, treba pošteno da govori o radnim ljudima i o bolnim problemima našeg društva i da otvoreno objašnjava šta je danas realno, a šta nije, šta se može već danas postići, a šta sutra, ili tek za jedno duže vrijeme«.

(Tito na IX kongresu SKJ)

»Brži privredni razvoj i veća stabilnost privrednih tokova u velikoj mjeri će zavisiti i od toga sa koliko ćemo uspjeha otklanjati znatne neusklađenosti u privrednoj strukturi«.

(Tito na X kongresu SKJ)

»U cilju podsticanja veće produktivnosti rada, pred nama je važan zadatak da unapređujemo sistem raspodjele prema radu, tako da to postane glavni podstrek kako produktivnosti, tako i uspješnom upravljanju uopće. Ne smijemo trpjeti uravnilovku, kao što ne smijemo dozvoliti ni neopravdane razlike iza kojih ne stoji odgovarajući radni doprinos i koje se pretvaraju u privilegije na račun drugih. One izazivaju opravdano nezadovoljstvo radnika i nanose nam društvene i političke štete«.

(Tito na XI kongresu SKJ)

DVANAEST KONGRESA JUGOSLOVENSKIH KOMUNISTA (II)

PRVI KONGRES U SLOBODNOJ ZEMLJI

Punih dvadeset godina Komunistička partija Jugoslavije nije održala kongres. Za te dvije decenije bilo je mnogo iskušenja i prelomnih trenutaka. Ali, sigurno je najznačajniji onaj koji se zbio avgusta 1937. godine, kad je Josip Broz Tito postao generalni sekretar KPJ. Kormilo Partije, koje je tada uzeo u svoje ruke, vodio je sigurno i do kraja kroz sve bure i nedaće. Iz dana u dan, iz godine u godinu Partija je jačala. Josip Broz je insistirao na monolitnom jedinstvu Partije i na savjesnom i disciplinovanom izvršavanju zadataka. Titovim dolaskom na čelo Partije konačno su eliminisane frakcijske borbe, koje su toliko štetile ugledu i snazi Partije. Zahvaljujući novom načinu rada Partije, njenoj povezanosti sa masama i činjenici da se rukovodstvo nalazilo u zemlji, Partija, na čelu sa Josipom Brozom Titom, izvela je oružanu revoluciju i otvorila perspektive daljeg razvoja.

U takvim uslovima održan je Peti kongres KPJ, po mnogim ocjenama, najvažniji kongres u istoriji ne samo Partije, nego i ove zemlje. Kongres je održan u Beogradu, u Domu garde, od 21. do 28. jula 1948. godine. Naša Partija u to vrijeme brojala je 648 hiljada članova i 51 hiljadu kandidata. Njih su predstavljala 2.344 delegata.

Tito je tada rekao: »Drugovi, ja nemam namjeru da mnogo polemišem s tom Rezolucijom Informbiroa, koja je puna neistine. To je poznato svakom čovjeku naše zemlje, jer svaki čovjek kod nas zna šta je a šta nije istina. Svakom čovjeku u našoj zemlji poznato je da kod nas ne raste kapitalizam, već obratno, da se gradi socijalizam — i to prilično brzim tempom.« Bio je to glas istine, glas ovog naroda koji je gradio sopstvenu budućnost.

Peti kongres usvojio je Rezoluciju o odnosu KPJ prema Informbirou. Konstatovano je da su kritike upućene KPJ »neopravdane, netačne i nepravilne«. Stav Kongresa prema Staljinovom napadu dobio je jednodušnu podršku ne samo komunista, već i svih radnih ljudi i građana zemlje. Sa gradilišta i iz kongresne dvorane pjesma »Druže Tito mi ti se kunemo, da sa tvoga puta ne skrenemo«, stopila se u jedan glas. Bio je to izraz povjerenja u Partiju i druga Tita, dokaz čvrste utemeljenosti Partije u narodu, izraz svijesti o sopstvenoj snazi i odgovornosti za sopstvenu sudbinu.

Na Petom kongresu KPJ usvojen je i novi Program i Statut KPJ. Delegati su, također, prihvatili posebnu Rezoluciju o osnovnim zadacima KPJ. U ovom dokumentu pozivaju se komunisti na »upornu borbu protiv svih birokratskih i drugih metoda koje koče privlačenje masa i razvijanje njihove inicijative u izgradnji socijalizma«.

SOCIJALIZAM BEZ ŠABLONA

Šesti kongres Komunističke partije Jugoslavije održan je u Zagrebu od 2. do 7. novembra 1952. godine. Okupilo se 2.022 delegata, koji su predstavljali 780 hiljada članova Partije. Ovom partijskom skupu prisustvovalo je i više od 400 gostiju iz zemlje i iz inostranstva.

Glavna tema Šestog kongresa bila je uvođenje radničkog samoupravljanja. Naime, samo godinu dana nakon istorijskog Petog kongresa, sindikat i vlada donijeli su uputstvo o osnivanju radničkih savjeta. Već u prvoj polovini 1950. godine u zemlji je bilo preko pet stotina ovih prvih oblika samoupravljanja. Ipak, suštinski korak je nastao poslije usvajanja Osnovnog zakona o upravljanju državnim privrednim preduzećima od strane radnih kolektiva, 27. juna 1950. godine. Bila je to klica novog sistema, sistema koji prvi put postaje praksa u jednoj zemlji, koji će duže vrijeme biti osporavan, da bi danas u raznim oblicima, bio primjenjivan u mnogim zemljama. Bio je to, također, put koji dotad nije imao uzora.

Ove promjene u društvu tražile su i odgovor na pitanje — kakav metod rada će Partija primjenjivati u takvim uslovima. Tito je o tome rekao: »Kada sam rekao da će ubuduće najvažnija uloga KPJ biti idejno-vaspitnog karaktera, nisam time mislio da sve druge rukovodeće funkcije prestaju. Ne. Prvo, one ostaju u onoj mjeri ukoliko komunisti po sposobnosti odgovaraju za ovu ili onu funkciju, drugo rukovodeća uloga komunista ne može biti neka društvena privilegija, već ona mora biti prožeta idejnim uticajem u rukovođenju i efikasnošću tog uticaja na pravilan socijalistički razvoj. Prema tome, Partija ne samo da ne smanjuje svoju ulogu i odgovornost za uspješan razvoj socijalizma, nego je još i povećava«.

Shodno ovakvoj ulozi Partije u društvu, Komunistička partija Jugoslavije mijenja ime u Savez komunista Jugoslavije. Drug Tito je rekao: »Ime partije više ne odgovara. Po mom dubokom uvjerenju, bilo bi u svakom slučaju tačnije i odgovoralo bi sadašnjoj etapi i perspektivi daljeg razvitka da se ona nazove Savez komunista Jugoslavije«. Kongres je to prihvatio.

Držeći se Titovih riječi izrečenih na Petom kongresu Partije — da istina mora pobijediti, komunisti i narodi Jugoslavije odlučno su svojim snagama gradili sopstvenu budućnost. U tako teškim uslovima svaka, i najmanja pobjeda, značila je novi podstrek.

(Nastavlja se)

KONSTITUISANA SKUPŠTINA OPŠTINE OLOVO

MILADIN ANIČIĆ PREDSJEDNIK SKUPŠTINE

— Konstituirajućom sjednicom Skupštine opštine, završeni su treći delegatski izbori na našoj komuni — Miladin Aničić izabran za predsjednika, a Habil Kehić za potpredsjednika — Ibrahim Kolak predsjednik Izvršnog odbora, a Milivoje Grubačić imenovan za sekretara Skupštine opštine

Povjerenje provjerenome — Miladin Aničić

Višemjesečna konstruktivna i plodna predizborna i izborna aktivnost, realizovana u okviru trećih delegatskih izbora, završena je konstituirajućom sjednicom Skupštine opštine i sva tri vijeća. Opšta ocjena provedenih izbora je već ranije istaknuta, ali i ovom prilikom vrijedi podvući, da je radni čovjek bio i ostao u centru svih zbivanja i da je u punoj mjeri do izražaja došla demokratičnost i pravo radnih ljudi i građana da svoj glas daju onima koji su se u dosadašnjem radu istakli svojom nepokolebljivom opredjeljenošću da čuvaju i nastave veliko djelo i put našeg voljenog druga Tita. Povjerenje koje je ukazano onima koji su i izabrani, novi je podsticaj za njihovo još snažnije angažovanje na svim poljima života i rada, što, gledano šire, ovoj zajednici donosi ljepšu, humaniju i srećniju budućnost.

Konstituirajuća sjednica Skupštine opštine počela je rad u sva tri vijeća, da bi potom vijeća nastavila rad u odvojenim sjednicama. Tom prilikom sumirani su rezultati izbora delegata u Vijeće udruženog rada, Vijeće mjesnih zajednica i Društveno-političko vijeće, te izvršen izbor novih predsjednika i potpredsjednika.

Vijeće udruženog rada broji 34 delegata, a novi predsjednik je Zahid Brkić, dok je za zamjenika predsjednika izabran Rade Đorojević. Za delegate u Vijeću udruženog rada glasalo je 18 delegacija iz oblasti privrede obrazovanja, vaspitanja, nauke, kulture, fizičke kulture, ličnog rada, zdravstva, socijalne zaštite i oblasti državnih organa.

Za 17 delegata u Vijeću mjesnih zajednica glasalo je 12 delegacija iz svih mjesnih zajednica komune. Za predsjednika je izabran Emin Hodžić, a za zamjenika Izet Salibašić.

Društveno-političko vijeće u novom sazivu ima 17 delegata. U biračke spiskove bilo je upisano 10.437 glasača, a ukupno je glasalo 9.885 birača, od kojih je za jedinstvenu kandidatsku listu svoj glas dalo 9.315. Protiv liste bilo je 315 birača, a 255 glasačkih listića su nevažeći. Za predsjednika vijeća izabran je Milenko Vuković, a za zamjenika Emin Numanović.

Za predsjednika Skupštine opštine Olovo sa jednogodišnjim mandatom izabran je Miladin Aničić, a za potpredsjednika Habil Kehić. Predsjednik Izvršnog odbora je Ibrahim Kolak, a za sekretara Skupštine opštine imenovan je Milivoje Grubačić. Pored ovih, delegati su zatim pristupili izboru i imenovanju Komisije za izbor i imenovanja, Savjeta za pitanja bezbjednosti, Savjeta za narodnu odbranu, imenovanju fukcionera koji rukovode opštinskim organima uprave, Predsjedništva Skupštine opštine, te izboru članova Izvršnog odbora, delegata u Savezno vijeće SFRJ, te delegata u Skupštinu Međuopštinske regionalne zajednice Sokolac.

Miladin Aničić rođen je 1939. godine u Grabovici. Član SKJ od 1959. godine. Diplomirao je na fakultetu političkih nauka, a do dolaska na dužnost predsjednika Skupštine opštine, bio zaposlen u Republičkom SUP-u.

Do odlaska u Republički SUP, radio je kao radnik i sekretar Opštinskog SUP-a u Olovu. Do sada je biran 4 puta u OK SK, 3 puta u OK SSRN, a član OK SSO bio je 3 puta.

Bio je predsjednik OK SK Olovo i član Međuopštinske konferencije Saveza komunista Sarajevo.

Za rad i postignute rezultate Miladin Aničić je odlikovan Ordenom zasluga za narod.

Iskustvo povećava odgovornost — sa konstituirajuće sjednice Skupštine opštine Olovo

VIJEĆE UDRUŽENOG RADA

Senahid Gurda, Milovan Todorović, Rade Đorojević, Đuro Jelisić, Vasvija Jamaković, Alija Hadžiabdić, Ahmet Degirmendžić, Žiko Ostojić, Srpko Ostojić, Mustafa Mašić, Desimir Vuković, Desana Kovačević, Camil Salibašić, Hašim Karahmetović, Mehmed Hadžiabdić, Malina Eskić, Zlatko Bulbulović, Miro Pendić, Ismet Cerić, Isajbeg Ivojević, Mila Đorojević, Zora Mijatović, Zahid Brkić, Bogdan Božić, Ibrahim Hodžić, Vinko Višnjić, Avdija Muftić, Milovan Žugić, Rasim Latić, Miomirka Ignjatović, Enver Šabanović, Semiz Imširović, Ahmet Bolić i Mirko Nedić.

VIJEĆE MJESNIH ZAJEDNICA

Ljupko Bonić, Suljo Mujezinović, Hasan Ibrahimović, Emin Hodžić, Avdo Mehanović, Kasim Sarajlić, Izet Salibašić, Šemso Omerović, Jovan Ivanović, Gabrijel Bartolović, Vahdeta Imširović, Miroslav Žugić, Ljupko Aleksić, Džafo Behlulović, Stojan Gavrić, Hasan Kijajić i Omer Busnov.

DRUŠTVENO-POLITIČKO VIJEĆE

Ahmet Kijajić, Mato Vijačkić, Slobodan Zekić, Jasmina Jamaković, Avdo Abazović, Miladin Aničić, Milenko Vuković, Safet Mujkić, Nazif Karasalihović, Emin Numanović, Nuraga Helja, Ljubica Vasiljević, Samojko Žugić, Armina Karagić, Azemina Sadiković, Radoljub Ivanović i Habil Kehić.

PREDSJEDNIŠTVO SKUPŠTINE OPŠTINE

Miladin Aničić, predsjednik, Habil Kehić, potpredsjednik, Zahid Brkić, Emin Hodžić, Milenko Vuković, Ibrahim Kolak, Mira Pantić, Vlado Ivanović, Husein Koplć, Ejub Behlulović, Raza Gušić i Milanko Beatović.

IZVRŠNI ODBOR SKUPŠTINE OPŠTINE

Ibrahim Kolak, predsjednik, Petko Kostić, potpredsjednik, Refik Žukić, Slobodan Lazarević, Zineta Hadrović, Behadem Imširović, Neđo Žugić, Milorad Radulović, Gojko Zekić, i Ramo Džinić.

SAVJET ZA NARODNU ODBRANU

Miladin Aničić, Ibrahim Kolak, Mira Pantić, Vlado Ivanović, Husein Kopić, Ejub Behlulović, Raza Gušić, Marija Beatović, Smail Gradinčić, Ramo Džinić, i Milanko Beatović.

SAVJET ZA PITANJA BEZBJEDNOSTI

Miladin Aničić, Vlado Ivanović, Mirsad Kehić, Milorad Radulović, Husein Koplć, Ejub Behlulović, i Ibrahim Kolak.

IMENOVANJA

Milorad Radulović, sekretar Opštinskog SUP-a, Ramo Džinić, sekretar Opštinskog sekretarijata za NO, Behadem Imširović, sekretar Sekretarijata za privredu, Neđo Žugić, sekretar Sekretarijata za opštu upravu i društvene djelatnosti, Gojko Zekić, direktor uprave za društvene prihode, Nijaz Karahmetović, načelnik Opštinskog štaba TO

DELEGATI SKUPŠTINE MEĐUOPŠTINSKE REGIONALNE ZAJEDNICE SOKOLAC

Miladin Aničić, Habil Kehić, Zahid Brkić, Emin Hodžić, Miroslav Žugić, Rade Đorojević, Jasmina Jamaković, Armina Karagić, Nikola Vasiljević i Vahdeta Imširović.

Pripremilo: Z. ĐORĐEVIĆ

ŠTAFETA MLADOSTI U OLOVU

SVE LJUBAVI ZA TITA

Štafeta mladosti, nošena hiljadama ruku mladih naše zemlje, hiljadama rečenih i nezrečenih zavjeta i obećanja, ljubavi i odanosti drugu Titu, 14. aprila prošla je kroz opštinu Olovo. Srdačno dočekana i ispraćena od pionira, omladine, radnih ljudi i građana, krenula je svojim tradicionalnim putem.

Od omladine Sokoca, gdje je Štafeta i prenoćila, preuzeo ju je individualni poljoprivrednik Vinko Višnjić i donio na svečanu pozornicu. Učenici SŠC »25. maj« organizovali su špalir pa je od OOUR-a Tvornica trikotaže, do svečane pozornice, Štafeta nošena iz ruke u ruku.

O životu i djelu druga Tita i revolucionarnim dostignućima naše zemlje pod njegovim rukovodstvom, govorio je Mirsad Kehić, predsjednik Opštinskog komiteta Saveza komunista Olova.

U ime pionira, omladine, radnih ljudi i građana pozdravno pismo Predsjedništvu SFRJ i Predsjedništvu CK SKJ pročitao je Darko Pantić, učenik VII razreda Osnovne škole »Petar Kočić«.

Sa svečane pozornice Štafetu je ponio i predao mladima Kladnja Aklf Đogić, maturant gimnazije. Kulturno-zabavni program izvele su učenice Sekcije za kulturu SŠC »25. maj«.

Svečanost je uveličana i tradicionalnim nošenjem i predajom lokalnih štafeta mladosti ispred mjesnih zajednica, škola, društvenih organizacija koje okupljaju omladinu, i OOUR-a. Ova 38. Štafeta je novi izraz odanosti i jedinstvenih zavjeta nepokolebljivosti na Titovom putu.

Izuzetno hladno vrijeme nije omelo nekoliko hiljada građana naše opštine da dočekaju i isprate 38. Štafetu mladosti i još jednom iskažu svoju ljubav i privrženost najdražem borcu i učitelju.

Đ. GUŠIĆ

Sve naše ljubavi za Tita — okupljeni građani Olova u trenutku dočeka Štafete

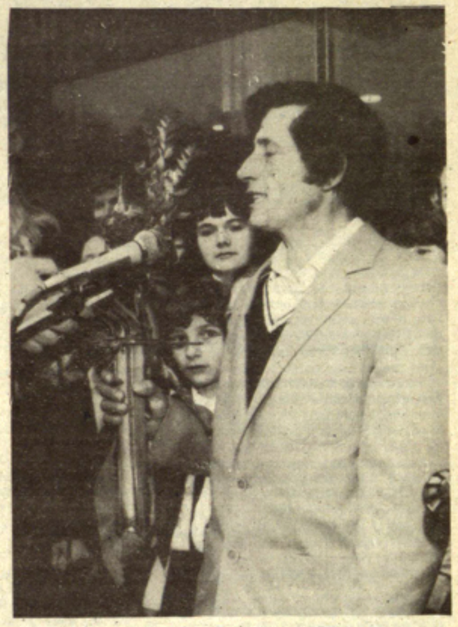

Vinko Višnjić, delegat VIII kongresa SKBiH, preuzeo je Štafetu od omladine Sokolca i donio je na svečanu pozornicu

U ime najmladih Štafetu je donijela Sanja Kosanović

Štafeta iz Milankovića

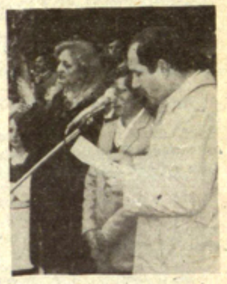

O životu i djelu druga Tita govorio je Mirsad Kehić, predsjednik OK SK Olovo

Štafeta olovskih rudara

Darko Pantić je pročitao pozdravno pismo Predsjedništvu SFRJ i Predsjedništvu CK SKJ

Štafetu je mladima Kladnja predao Aklf Đogić

U NOVOJ ŠKOLSKOJ GODINI U SŠC »25. MAJ«

U novoj školskoj godini novi profili kadrova — trenutak SŠC »25. maj«

KREĆU METALCI I RUDARI

72 osnovca čekaju dva odjeljenja tekstilne struke, 36 učenika čeka jedno stolarsko odjeljenje, koliko će ih se naći i u jednom odjeljenju budućih ekonomista, odnosno jednom odjeljenju metalaca, dok će se 72 osnovca naći u dva odjeljenja koja pripremaju mlade za rudarska zanimanja

Još jedna školska godina približila se svome kraju. O uspjehu i prolaznosti učenika, nekom drugom prilikom. Ovoga puta, govorimo nešto više o školskoj godini koja je pred nama i mogućnostima osnovaca da ovdje u Olovu upišu na zanimanja koja ih privlače i interesuju.

Uporedo sa završetkom ove školske godie, počela je i aktivnost oko izrade Nacrta upisa učenika u novoj školskoj godini. Ta aktivnost, manifestovala se kroz brojne kontakte, dogovore, analize planova, između Centra i OOUR-a, što je i opredijelilo konačna zanimanja i struke u školskoj 1982/83. godini.

— Obišli smo sve OOUR-e i na osnovu tih razgovora, pripremili Nacrt upisa učenika, koji je nakon saglasnosti Izvršnog odbora i društveno-političkih organizacija, dostavljen SIZ-u za usmjereno obrazovanje Sarajevo, za koji vjerujemo da će biti i usvojen. Prema tom planu, u novoj školskoj godini upisat ćemo novih 7 odjeljenja sa 256 učenika. Svršene osnovce u septembru ćemo upisati u dva odjeljenja tekstilne struke (sa 72 učenika). Ovaj profil kadrova potreban je OOUR-u Tvornica trikotaže koja u ovoj godini treba da počne sa rekonstrukcijom pogona i izgradnjom nove proizvodne hale, koja će zaposliti oko 220 novih radnika. 36 učenika upisat će se u drvodjeljskoj struci. To su stolari, za koje postoje realni izgledi da posao dobiju u »Šipadovim« OOUR-ima koji djeluju na našoj komuni. Opredijelili smo se da i ove godine upišemo jedno odjeljenje ekonomskih tehničara (36 učenika). Pretpostavljamo da će većina takvih poslije srednje škole na studije, pa će i kriteriji za njihov upis biti oštriji. Od novih zanimanja, upisat ćemo jedno odjeljenje metalaca (sa 36 učenika). Ovaj profil kadrova potreban je ovoj komuni zbog izgradnje pogona »Unisove« industrije, koji će zapošljavati oko 100 metalskih radnika.

Na kraju, upisujemo dva odjeljenja za rudarska zanimanja (sa 72 učenika). Nakon što je »Energoinvest« prihvatio izgradnju rudnika olova, potreba za rudarskim strukama izbila je u prvi plan. Sem kopača, biće tu i rudarskih tehničara, kao i ostalih zanimanja iz oblasti rudarske industrije. Treba reći da će ovaj Nacrt konačno biti usvojen 26. maja, kada će se definitivno znati koji će se profili kadrova školovati u SŠC »25. maj« u narednoj školskoj godini, kaže Pašaga Gogić, direktor Centra.

U KRUGU ŠUMSKO-INDUSTRIJSKOG KOMPLEKSA

IZGRAĐEN REZERVOAR ZA PP VODU I DEPONIJA

Uskoro završetak radova na rezervoaru za protivpožarnu vodu, koji će štititi Tvornicu namještaja i cijeli krug od eventualnog požara i deponije, koja obezbjeđuje poboljšanje proizvodnje pare u zimskom periodu ● Predračunska vrijednost radova oko 23 miliona dinara

U OOUR-u Prerada drveta u toku su završni radovi na izgradnji rezervoara za protivpožarnu vodu i deponije za piljevinu. Završetak ovih radova očekuje se ovih dana, kada će oba objekta biti puštena u rad. Treba reći da se odavno osjećala potreba za objektom kakav je rezervoar za pp-vodu, koji ukupnom proizvodnom procesu, koji se odvija u krugu pogona, obezbjeđuje sigurnost.

PROTIV POŽARA 700 KUBIKA VODE

— Rezervoar za protivpožarnu vodu izgraden je na visinskoj razlici od 70 metara u odnosu na industrijski kompleks, a kapacitet mu je 700 kubnih metara vode. Tu su još potisni i povratni cjevovod dužine preko 1,5 kilometar, crpna stanica i vodozahvat iz Stupčanice. Ovim objektom osigurali smo postojeću Tvornicu namještaja i cijeli krug od eventualnog požara i cijelom proizvodnom procesu obezbijedili sigurnost. Investiciona ulaganja u ovaj objekat iznose oko 10,5 miliona dinara, a puštanje u rad planiramo ovih dana, kaže Sakib Jamaković, diplomirani inženjer arhitekture, zadužen za poslove investicija.

I ZIMI TOPLO

— Uporedo sa izgradnjom prethodnog objekta, u završnu fazu ušla je gradnja deponije za gorivo, odnosno piljevine, koja je do sada propadala u velikim količinama. Ovim objektom površine 650 kvadratnih metara, kapaciteta 2000 kubika piljevine, obezbjeđujemo poboljšanje proizvodnje pare u zimskom periodu za potrebe cijelog kruga. Deponija je izgrađena u neposrednoj blizini kotlovnice, a vrijednost investicije iznosi oko 6,4 milina dinara. Ovome treba dodati i ulaganja za projektovanje i ostale radove na oba objekta u iznosu od 6,1 milion dinara. Projektovanje oba objekta izvršio je »Šipad-Ircov« OOUR »Šumaprojekt« iz Sarajeva, a izvođač radova je GRO »Radnik« iz Srebrenice, kaže Jamaković.

Tekst i snimci: Z. Đorđević

Izgradnjom deponije obezbjeđuje se znatno poboljšanje proizvodnje pare

U CENTROTRANSOVOM OOUR-u »PREVOZ PUTNIKA I ROBE«

KADA SE NI RASHODOVANO NE BACA

U Centrotransovom OOUR-u »Prevoz putnika i robe i održavanje vozila« njeguju jednu lijepu tradiciju. Svake godine ovdje se stari, rashodovani autobusi rasklope do najsitnijeg dijela i tada procjenjuje šta može da se iskoristi, a šta je za otpad. Mehaničari i majstori ove organizacije potom režu željezo, sortiraju stare gume, akumulatore, tako da svaki dio »penzionisanog« autobusa ostane na kraju iskorišten. Ono što je upotrebljivo odlazi u mehaničku radionicu, a ono što je za otpad, prodaje se Trgosirovini u Živinicama. U 1981. godini, rasklopljeno je, rashodovano, a zatim kao staro gvožđe prodato 6 autobusa.

Nema sumnje, ovo je lijep primjer angažovanja u akciji »Mladi privredi BiH«, gdje se sakupljaju sekundarne sirovine. Bilo bi dobro da ovim primjerom pođu i druge organizacije udruženog rda.

PREKVALIFIKACIJOM DO RADNOG ODNOSA

ZLATKOVA ZLATNA ODLUKA

Danas se dosta govori o zapošljavanju mladih i prekvalifikaciji, kao načinu na koji mladi ljudi dolaze brže do posla.

Primjer Zlatka Bulbulovića, radnika u OOUR-u Tvornica namještaja »Bor«, mnogima može poslužiti kao pouka.

Nakon završetka gimnazije, Bulbulović je tri godine uzaludno bio na evidenciji Zajednice za zapošljavanje. U međuvremenu je stigao i poziv u JNA. Prošle godine, po povratku, ovaj mladi radnik, bez dvoumljenja, se prijavljuje na oglas u pomenutoj organizaciji, gdje je primljen na radno mjesto radnika za mašinom. Prije nego je stupio na posao, završio je obuku po jedinstvenom »Šipadovom« programu obuke za 17 zanimanja u proizvodnji namještaja. Danas je osposobljen za rad za 7 mašina, uglavnom u finalnom dijelu proizvodnje.

— Ne kajem se zbog odluke da prekvalifikacijom dođem do posla. Danas se svojski trudim da posao koji radim uradim valjano i kada se radno vrijeme maksimalno koristi mogu da zaradim oko 9.000 dinara. Radim u drugom mehaničkom odjeljenju, gdje se traži dosta ozbiljnosti i odgovornosti na poslu. Tu, naime, dajemo konačan oblik proizvodima koji se uglavnom izvoze. Bez imalo dvoumljenja, preporučujem mojim kolegama, koji sa diplomom gimnazijalaca čekaju posao, da prihvate mnogobrojne oglase i odluče se da prekvalifikacijom dođu do radnog mjesta. Naravno, nije sve onako kako bi željeli, ali se svaki problem rješava u hodu, bez zastoja u proizvodnji. Kada se, nakon dužeg čekanja, čovjek zaposli, tek onda shvati koliko je zajednica izgubila njegovim čekanjem i očekivanjem zapošljenja. Ovdje kod nas može i bolje da se uradi, što opet zavisi od startne osnove. Mi, sa internom diplomom, imamo otvorena vrata u svim »Šipadovim« organizacijama koje se bave preradom drveta, ali se trudimo da nam se obezbijedi dalje usavršavanje i napredovanje u poslu, kaže Bulbulović.

REPORTAŽA

PAKLENIČKE ŽULJEVITE RUKE

Godinama udarnički — Fikret Delimustafić

Dura se nekako — Asim Čamdžić

Mladost sve radi s osmijehom — Salem Plečan

Podno Karaule, maj škrto obasjao suncem radilište Paklenik. Kažu često: proizvodna traka ova, proizvodna traka ona. Za drvodjelce proizvodna traka počinje ovdje, iz srca šume. Sjekači, rvući se, izvlače život jednog stabla, koji nakon uspravnog pogleda u nebo, ubrzo postaje obična daska. Drago ljudima što smo među njima. Kažu, dobro je da se i nas ponekad sjetite. Na pilani se lako dođe do informacije, ali ova sa panja je životnija.

Što sjekač izreže, to kočijaši uz fijuk kandžije i snagu brižljivo njegovanih konja dovlače ovdje, gdje, kažu, zimi od blata i vode ni ribarske čizme ne pomažu. Vilan i Cezar, nerazdvojni par konja sluša gazdu. A gazda je Osman Zahirović, iz Kolakovića, koji već 20 godina rukuje konjima.

— Udare, jašta neg'udare. Al' ne boli, kada se voli. Hljeb mi djeci i meni samome već pola radnog vijeka donose. A slušaju, brate. Gleda ih se ovdje više nego i nas same, a i treba tako. Bez njih bi džaba naše žuljevite ruke teglile. Sad je dobro, al' nekad je brate bilo da bog sačuva, teško. Kuvet nas sačuva, a da njega ne bi ko zna šta bi danas radio, veli Osman.

Capin brekće, klanfe se izbiše iz oba trupca, a konji dobiše priliku da predahnu uz nešto sijena. Posla se prihvaćaju Asim Čamdžić iz Bioštice, Salem Plečan iz Kolakovića, pa trupce kroz suncem oprženu zemlju guraju tamo gdje im je mjesto. Nije ni capin tim stovarišnim radnicima danas težak. Raditi se mora a kad se mora, vele, nije teško.

— E, da ti pravo kažem, dojadilo brate jesti konzerve svaki dan. Toplo je bolan svetinja. Valjda će i do nas stići ono što jedu dolje u menzi. Zaradi se, zaradi. Ne kažem da ne bi moglo i bolje, vele nam Asim i Salem.

Traka ide dalje. Primač na dovozu, Fikret Delimustafić iz Lišaka, kubicira i upisuje. Šumarski tehničar, mogao je kaže i u kancelariju, ali šumu više voli.

— Radi se ovdje valjano bogme. Teško jeste, ali nema zastoja. Sad je divota. Dođite vi zimi, da kisnemo i blato gazimo zajedno. Moglo bi se vala i bolje zaraditi. Mišljenja smo da treba nagraditi jer evo i ove godine najbolja smo jedinica Šumarstva. A i maj je. Udarnički zapinjemo i ne pitamo za umor. To nam je zavjet Titu, kaže Fikro i nastavlja upisivati kubike.

Opet fijuk kandžije negdje u šumi. Mlad čovjek, a već tri godine upravlja konjima. Alija Sarajlić, tjera Ridana i Sokola, oka im ne da spustiti. Trupci stigoše, ooet poso za Salema i Asima, a na kraju i Fikreta.

Duvanska, što bi rekli naši ljudi. A da se malo i prezalogaji, do slijedeće ture. Dva tri zalogaja i gutljaj vode, prekinu čini se buka kamiona negdje od Olova. Eto ti Trifka Kapurana, vozača već 13 godina, nezamjenljivog člana ove uhodane ekipe. Kažu nam, od njega boljega nema. »Oće ti taj i za capin, a i za kajasu«.

— Da nam je boljih puteva, učinak bi nam bio još veći. Ne more, bolan, ni ova mašina dugo makadamom i šumskim bogazom. Neka se o tom povede više brige, pravo da ti kažem.

»Liv« kran, ili kako ga zovu »hijab«, ne da brate »FAP-u« ni da se ugasi. Adil Plečan iz Kolakovića vozi, tovari i podmazuje ovog kolosa već 5 godina. Ne popušismo ni cigaru, a Trifko je već bio spreman da kamion pun trupaca vozi u Olovo, pod gater.

I tako je ovdje svaki dan. Savo Raden, šumar iz Dugadžića, Fikret Ahmetspahić, pomoćni kočijaš, Desimir Božić, Ismet i Muhamed Sarajlić, stovarišni radnici iz Gurdića, Salko Kolak, kovač iz Petrovića, i Radoje Mirković, otpremač iz Arapovače, uvjeriše nas u priči, da nije lako, ali se dura nekako. Očekuju eto da i oni ovdje uskoro počnu dobijati topli obrok, a i vrijeme je. Rastasmo se s njima, uz obećanje da ćemo navratiti opet zimus kada snjegoviti pakleniči oktobar »zapeče« do kostiju i kada žuljevite pakleničke ruke postanu još grublje i tvrde.

Stranu pripremio: Zvonimir Đorđević

Bitka za kvalitet počinje ovdje — u srcu šume

20 godina upravlja zapregom, a konj ima dušu, kaže Osman Zahirović

Uhodan tim dopunjuje svakodnevno i vozač Trifko Kapuran

TURIZAM I UGOSTITELJSTVO

OTVOREN HOTEL »AKVATERM«

— U izgradnju ovog veleljepnog objekta, uloženo 105 miliona dinara, a sredstva obezbijeđena učešćem OOUR-a i kreditima banaka — Uz 41 sobu sa 94 ležaja, tu su još tri apartmana, restoran, kafana, sala za sjednice aperitiv-bar i TV salon — U ovoj godini očekuje se izgradnja bazena

U prisustvu brojnih gostiju, otvoren je hotel »Akvaterm«, ljepo i moderno zdanje »B« kategorije. Ovaj objekat, od kojeg s pravom očekujemo mnogo, izgrađen je s ciljem da se termalna voda, čija je ljekovitost medicinski dokazana iskoristi na pravilan način. Topla ljekovita voda u Olovu, kako je utvrđeno, ima temperaturu od 35 Celzijusa i stimuliše rad žlijezda sa unutrašnjim lučenjem, djeluje na cirkulaciju, podstiče metabolizam, podiže opštu snagu, a liječi degenerativni i vanzglobni reumatizam, stanja poslije koštanih ozljeda i neke ženske bolesti. Do hotela je voda dovedena sa dubine od 150 metara.

Panorama hotela »Akvaterm«

U ugostiteljskom dijelu »Akvaterm« ima 41 sobu sa 94 ležaja, tri apartmana, kafanu i restoran sa 200, odnosno 300 mjesta, salu za sjednice, TV salon i aperitiv-bar.

U terapeutskom dijelu, nalazi se pet kupki za podvodnu masažu i bazen, što, bez sumnje, govori dosta o stepenu komfornosti ovog objekta, koji već danas može da primi pacijente na liječenje. Izgradnjom I faze, ovdje se neće stati. Naime, već u ovoj godini na 16 hiljada kvadrata biće uređen sportsko-rekreacioni centar sa terenima za univerzalne sportove, a počeće i izgradnja otvorenog i zatvorenog bazena sa toplom vodom, dimenzija 25 x 33 i 16,5 x 12,5 metara, što će hotelsku ponudu učiniti kompletnom.

S obzirom na društveno-ekonomski značaj ovog objekta, koji je projektovan u Urbanističkom zavodu BiH, sredstva su, pored HT SOUR »Ehos«, obezbijedili Skupština opštine, organizacije udruženog rada Šumarstvo, Prerada drveta, Finalna prerada, »Stupčanicatrans«, »Gradevinarstvo«, »Promet«, »Ugostitelj«, »Poljokop«, Tvornica trikotaže i Prevoz putnika i robe, a korišteni su i krediti PBS Osnovne banke Sarajevo, Ljubljanske i Jugobanke, te Zajednice za penzijsko invalidsko osiguranje Sarajevo.

Izvođač radova na objektu u koji je uloženo oko 105 miliona dinara, bio je OOUR »Bobovac«, koji posluje u okviru SOUR-a »Graming«.

SOLIDARNOST NA DJELU

POMOĆ SA SVIH STRANA

Nevolje nas još više zbližavaju i sjedinjuju, a solidarnost radnih ljudi i kolektiva u takvim prilikama dolazi do posebnog izražaja. Ljudska solidarnost olakšava bol za izgubljenim, a teški časovi tuge postaju lakši i podnošljivji. Tako je i ovoga puta, kada milioni radnika solidarno učestvuju u slanju pomoći porodicama poginulih rudara u jami Raspotočje zeničkih Rudnika mrkog uglja. I prije nego je iz Opštinskog vijeća Saveza sindikata u Olovu krenuo dopis u OOUR-e, brojni primjeri pokazali su da naši radni ljudi i građani saosjećaju sa porodicama tragično preminulih rudara. Ta pomoć ogleda se u izdvajanju sredstava, a ovoga puta nije važno koliko ona iznosi. Važno je da čovjek čovjeku pomogne u nevolji.

Pogled na lokaciju sa budućim bazenima sa toplom ljekovitom vodom

ODREĐENE PRIORITETNE INVESTICIJE U 1982. GODINI

BAZENI, DROBILICA I ŠIK

Udružena sredstva (od 66,5 miliona dinara) bila bi jedina garancija da se u ovoj godini započne bilo koja od investicija iz programa prioriteta

Jedan od posljednjih sastanaka izvršnog odbora Skupštine opštine, kome su prisustvovali i predstavnici izvršnih tijela društvenopolitičkih organizacija, te direktori OOUR-a, bio je posvećen utvrđivanju prioriteta investicione izgradnje u ovoj godini. Nema sumnje ovaj skup je pokazao da, kada je riječ o izgradnji objekata na našoj komuni, principi udruživanja sredstava ostaju nedvosmisleno jedino pravilan način za rješavanje mnogobrojnih potreba. O reproduktivnoj sposobnosti naše komune bilo je dosta govora ranije. Zato je s pravom podvučeno, da udružujući sredstva u ovoj godini možemo uraditi mnogo toga. Naravno, želje i mogućnosti su dvije različite stvari. Stoga je u okviru onoga što naša privreda u ovom trenutku može podnijeti bez ikakvih posljedica, utvrđena ljestvica prioriteta kada su u pitanju investicije. Mora se također naglasiti da je u prošloj godini, putem slobodne razmjene rada u SIZ-ovima ostvaren višak prihoda od oko 20 miliona dinara, pa će i te sredstva biti udružena i iskorištena za investicije.

U skladu sa planom razvoja komune od 1981. do 1985. godine, Opštinski komitet SK imenovao je radnu grupu, čiji je zadatak bio snimanje investicionih planova za ovu godinu u svakom OOUR-u. Tu su u razmatranje ušle i nedovršene investicije iz 1981. godine. Na osnovu analiza tih i takvih investicionih programa, radna grupa je skupu predložila sljedeće prioritete, što je i osnov investicija od opšteg značaja u ovoj godini. Na prvom mjestu je izgradnja bazena, otvorenog i zatvorenog tipa, što bi turističku ponudu hotela »Akvaterm« u cijelosti kompletiralo, a što traži ulaganja u iznosu od 30 miliona dinara (tri milijarde starih dinara). Potom dolazi drobilično postrojenje u Paskoj Luci, koje zahtijeva ulaganja od 13 miliona dinara i, na kraju, rekonstrukcija postojeće i izgradnja nove proizvodne hale u OOUR Tvornica trikotaže, što će obezbijediti preko 200 novih radnih mjesta, a u što će biti uloženo 14 miliona dinara. Treba reći, da su u prioritetne investicije u ovoj godini svrstani još i izrada situacije za vodovod u iznosu od 2 miliona dinara, izrada regulacionog plana Stupčanice i naselje Jasen i Danac, te dva urbanistička reda u Olovskim Lukama i Solunu, u visni od 6 miliona dinara, izrada projektne dokumentacije su za toplifikaciju Olova u iznosu od 1,5 milion. Na kraju dolazi program školstva i izgradnja potrebnih školskih objekata (sportska sala) kako bi škole u Olovu bile vertifikovane. Za tu svrhu će biti investirano oko 5 miliona dinara.

Kako je istaknuto na ovome skupu, bez udruživanja ove godine teško će biti udariti temelje bilo kojeg objekta. Inflacija također nagoni na brzu i efikasnu akciju cijele društveno-političke zajednice. Stoga je na kraju zaključeno da, na osnovu Samoupravnog sporazuma, organizacije udruženog rada udruže 66,5 miliona dinara, a kriterijum za udruživanje biće čisti dohodak iz prošle godine. Ovaj sporazum trebalo bi da bude potpisan već u ovom mjesecu, a ukoliko tako bude, već u junu možemo očekivati prve radove na pomenutim objektima.

Na kraju, par riječi o ovakvom načinu rješavanja bitnih pitanja za razvoj ove sredine. Jedinstvena akcija svih subjekata jedini je pravilan način realizovanja ovako obimnih planova. U interesu toga, nužno mora doći i do revidiranja investicionih planova u nekim sredinama, kako bi bilo obezbijeđeno učešće u zajedničkom investiranju prioritetnih objekata. Jer, kako je istaknuto u diskusiji, od ličnog do društvenog standarda, komuna se mora posmatrati jedinstveno.

I drobiličnom postrojenju — prioritet

Nakon rekonstrukcije — nova radna mjesta: pogled na Tvornicu trikotaže

POLJOPRIVREDNE AKTUELNOSTI

KREDITI ZEMLJORADNICIMA

Savjet udruženih zemljoradnika donio je odluku da se Rifetu Višći iz Čuništa, Iliji Lazareviću iz Ajdinovića i Hilmi Kladančiću iz Šaševaca za izgradnju brojlerskih farmi dodijele krediti, u iznosu od 1,2 odnosno 1,1, odnosno milion dinara. Istovremeno je za izgradnju i adaptaciju štala Milanku Kosanoviću i Vinku Višnjiću iz Drapnića, Atifu Kladančiću iz Šaševaca i Atifu Sirći iz Musića odobren kredit u iznosu od 200, 350 i 50 hiljada dinara. Krediti se otplaćuju 10 godina, sa kamatom od 6 posto.

Nove cijene mesa

Na stočnim dogonima odnedavno važe nove cijene mesa. Tako je sada, teletina I-a klase 110 dinara, junetina 80, jagnjetina 120, ovčetina 70, a govedina 60 dinara.

Nove marš-rute otkupnih stanica mlijeka

Od 4. maja važe nove marš-rute otkupnih stanica mlijeka u sve tri OOK. Za sela koja gravitiraju oko Olova, nova marš-ruta je: Musići 11,10, Bioštica 11,30, Kruševo 12,05, Ajdinovići 12,30, Dolovi 12,50, Donji Bakići 13,05 i Gornji Bakići 13,15 sati. U OOK »Jablanica« marš-ruta je slijedeća: Arapovača 6,15, Kolakovići 6,35, Išerić-brdo 6,50, Drapnići 7,10, Šaševci 7,35, Rubinjići 8,00, Petrovići 8,20, Gurdići 8,45, Čude 9,15, Lišci 9,45 i Olovske Luke 10,05 sati. Na kraju, u OOK »Krivaja« marš-ruta izgleda ovako: Jelaške 7,00, Careva Ćuprija 7,20, Rijeka 7,30, Čuništa 7,55, Milankovići 8,20, Crni potok 8,40, Solun 8,50, Bukov Do 9,30, Žunova 9,45, Križevići 10,20, Meorača 10,30 i Boganovići 10,50 sati. Navedena vremena predstavljaju vrijeme dolaska otkupnog vozila u sela.

U POSJETI OOUR TVORNICA TRIKOTAŽE

ZAJEDNIČKI – JAČI

Promjene za bolje treba tražiti u promjeni ponašanja i odnosa prema radu, naročito mladih radnica, jer se često događa da se pogon prepolovio što zbog bolovanja, što zbog odmora i drugih vidova odsustvovanja s posla

Pretkongresne rasprave u organima i organizacijama SK organizacije udruženog rada, mjesnim zajednicama, organizacijama SS i SSO, bile su idealna prilika da se kritički sagleda sve što je do sada postignuto i pronađu adekvatna rješenja za dalji i brži prosperitet naše samoupravne socijalističke zajednice. Iskustva stečena na takvim skupovima, bez sumnje su na neki način i putokaz u daljem radu. Objektivna analiza izbacila je na površinu sve što je rađeno dobro i valjano, ali i probleme koje zbog objektivnih ili subjektivnih razloga rješavamo sporije. Partijski dokumenti uoči najvećeg skupa Jugoslavenskih komunista, poslužili su svima, a prije svega članovima SKJ da u metod i sadržaj rada unesu nove kvalitetivne odluke i odlučnije se suprotstave uočenim slabostima.

U većini organizacija SK, SS i SSO na našoj komuni, provedena je široka aktivnost vezana za kongres SK. Za OOUR Tvornica trikotaže već je više puta pominjano da zapošljava najveći broj ženske radne snage, te da u ovoj godini ulazi u obiman investicioni poduhvat koji će omogućiti zapošljenje još 220 radnika, uglavnom žena. S obzirom na probleme tekstilne industrije u zemlji, te konstataciju da ovdje rade uglavnom žene, bilo je interesantno čuti kako se na postignute rezultate i uočene propuste gleda u organizaciji SK, Savezu sindikata i SSO.

ODLUČUJUĆI UTICAJ KOMUNISTA

— Angažovanje, odgovornost i djelovanje članova SKJ mora dostići viši nivo. To je opšta ocjena svih rasprava vođenih uoči kongresa SK u svim republikama i pokrajinama. Naše sredine što se tiče, mogu da kažem da smo sve partijske dokumente uspješno i na vrijeme stavljali na dnevni red i o njima konstruktivno diskutovali, gledajući da svaki taj dokument iskoristimo za izvlačenje određenih smjernica i putokaza u vlastitoj sredini. Specifičan problem kod nas je često odsustvovanje žena sa posla. Što zbog bolovanja, što zbog njege djece, nekada ih u smjeni nema ni polovina. Slična sktuacija ponavlja se i na sastancima organizacija, gdje od 76 članova, većinu čine žene. Ako shvatimo probleme tekstilne industrije u onom svjetlu u kome i postoje, onda nam preostaje da maksimalnim angažovanjem svakog pojedinca, anuliramo određene probleme. Prema tome, stav organizacije je jasan i govori, da smo prije svega dužni obezbijediti uslove za kontinuiran rad, bez odsustva i bolovanja, za svaku radnicu. U tom smislu, od predstojeće rekonstrukcije ovog objekta i izgradnje nove proizvodne hale, očekujemo mnogo. Naime, uporedo s ovim objektima, planira se i izgradnja obdaništa i vlastite ambulante. Vjerujem, da ćemo na taj način

Mira Žugić

Milenko Božić

Armina Doljančić

izostanke smanjiti za cijelih 90 posto, pa i više. Članovi SK svjesni su obaveze i odgovornosti da treba da prednjače u ispunjenju radnih i ostalih obaveza. Bez sumnje, većina od njih se tako i ponaša. Što se tiče prijema novih članova, stali smo na stanovište da ubuduće tu budemo umjereniji. Pratićemo rad kandidata duži period i tek nakon sveobuhvatne analize učinka i nivoa odgovornosti svakog potencijalnog kandidata, primit ćemo ga u članstvo SKJ. Lično smatram da će to donijeti uspješniji rad organizacije kao cjeline, a dokazanim sljedbenicima puta druga Tita i naše slobodne zajednice, veću satisfakciju za uloženi trud, kaže sekretar OOSK Milenko Božić, član SKJ od 1976. godine, kada je i počeo raditi u OOUR-u Tvornica trikotaže.

ADEKVATNIJE NAGRAĐIVANJE RADA

— Ono što se često stavlja pred organizaciju sindikata, je pitanje zaštite standarda radnog čovjeka. Partijski dokumenti u tom smislu nude bezbroj konkretnih rješenja i usmjeravaju nas u pravcu pravilnog rangiranja i tretiranja problema koje mi imamo. Ová pitanja bez sumnje traže i stalno praćenje ranije utvrđenih normi, koje, po mom mišljenju, treba češće mijenjati, sve dok se ne dobiju one koje najadekvatnije mogu da budu odraz učinka svakog radnika. Niz subjektivnih snaga u našem kolektivu nedovoljno je iskorišteno i angažovano u proizvodnom procesu. Radno mjesto šivača je u krajnjoj liniji ono koje neposredno stvara i donosi dohodak. Zato je OO SS mišljenja da takva radna mjesta treba još više stimulisati i omogućiti svakom radniku da zaradi zaista onoliko koliko radi. Standard radnika kod nas se štiti metodama koje su uočene i u ostalim organizacijama. Danas se kod nas radnik hrani za deset dinara dnevno, a regres za godišnji odmor isplatili smo u zavisnosti od bodovanja radnog mjesta. Normalno je, da oni sa nižim startnim osnovom dobiju više. Pronalazimo načine da starijim radnicima obezbijedimo i ljetovanje, a ove godine za 21 radnika snosićemo troškove prenoćišta i prevoza do Gradca na Moru. Sva ova pitanja često su tema rasprava na našim sastancima, ali mi se čini da radnici ipak još nisu dovoljno uključeni ne samo u rad ove nego i ostalih društveno-političkih organizacija u našem kolektivu, kaže Armina Doljančić, predsjednik OO SS, član SKJ od septembra 1980. godine.

MLADI ZATAJILI

— Za rad OO SSO ne može se reći da zadovoljava. Tu prije svega mislim na veće angažovanje mladih, na njihovo često odsustvovanje sa takvih skupova. Interesantno je da mladi čovjek kod nas, uglavnom dobro i na vrijeme rješava svoje radne zadatke, dakle one na radnom mjestu. Tu, na žalost, i završava njegova spremnost da pomogne u iznalaženju rješenja za probleme koje imamo. Na drugoj strani, ćutologa je u našoj organizaciji veliki broj. Na sastancima se uglavnom nijemo sluša šta se iznosi, a kada je diskusija uslov da se dođe do određenih zajedničkih stavova, nje jednostavno nema. Ideološko-političkom osposobljavanju mladih ljudi zato treba posvetiti veću pažnju i osposobiti ih da ravnopravno sudjeluju u raspravama o brojnim pitanjima. Nema opravdanja recimo za šutnju bar kada je u pitanju zapošljavanje mladih na našoj komuni i veliki broj trenutno nezaposlenih. A iz usta mladog čovjeka ne potekne konkretna ideja i rješenje. A takvih pitanja u svakodnevnom životu ima mnogo, kaže Mira Žugić, predsjednik OOSSO, član SKJ od 1976. godine.

STRANU PRIPREMIO: Z. Đorđević

OOUR FINALNA PRERADA

STALNO POVEĆANJE PROIZVODNJE

U prvom kvartalu postignuti odlični finansijski rezultati, a za četiri mjeseca fizički obim proizvodnje u prebačaju — 156 zaposlenih ostvarilo prosječan LD od 11.487 dinara

Vidno povećanje proizvodnje — Iz pogona OOUR-a Finalna prerada

Sudeći po fizičkim pokazateljima poslovanja u prva četiri mjeseca ove godine, u OOUR »Finalna prerada« radi se zaista svojski. Treba ukratko pomenuti, da su i prošlu godinu završili uspješno. Tada je ostvaren ukupan prihod od 93 miliona dinara, ili 50 posto više od plana, a proizvedeno je 4 hiljade kauča, 2 hiljade fotelja, 3 hiljade dvosjeda i trosjeda i oko 100 kubika elemenata građevinske stolarije više nego je bilo planirano.

SVE PREKO PLANA

Do kraja aprila, uspješno je nastavljen kontinuitet u ostvarenju fizičkog obima proizvodnje.

— Podaci kojima raspolažemo govore da je posao dobro organizovan i ispaniran do najsitnijeg detalja. Proizveli smo 8.474 kompleta kauča, 9664 kompleta fotelja, 8040 ramova za ležaje, 8725 elemenata kauča i 449 kubika elemenata građevinske stolarije. Indeksni pokazatelji potvrđuju raniju konstataciju. Bilježimo prebačaj u svim fazama proizvodnje, osim u proizvodnji elemenata građevinske stolarije. I u pružanju usluga drugima ostvarili smo 849 hiljada dinara, ili 27 posto više od plana. Ukupno, vrijednost proizvodnje u prva četiri mjeseca iznosi 38,6 miliona dinara, što je za 18 procenata preko planiranog, kaže Zoran Višnjić, šef Plana i analize.

Prvo tromjesečje donijelo je vrlo dobre finansijske rezultate. 156 ovdje zaposlenih ostvarili su ukupan prihod od 26,9 miliona dinara i čisti dohodak od 11 miliona dinara. To je, u odnosu na plan, više za 10, odnosno 22 posto. U poslovni fond, izdvojeno je 2 miliona dinara, FZP milion i Rezervni fond preko 313 hiljada dinara. Za stambenu izgradnju je izdvojeno 502 hiljade dinara ili 12 posto više od plana, a za lične dohotke bilježi se izdvajanje za 20 posto više nego je bilo planirano. Prosječno ostvareni lični dohodak radnika iznosi 11.487 dinara.

Do kraja godine ovdje planiraju proizvesti 22 hiljade fotelja, 24 hiljade kauča, 18 hiljada dvosjeda i trosjeda, 20 hiljada elemenata kauča i 1600 kubika elemenata građevinske stolarije. Kako su počeli, nema sumnje da će planirano ostvariti.

PRVOMAJSKE SVEČANOSTI

PRIZNANJA PREGAOCIMA

U većini OOUR-a naše komune Međunarodni praznik rada — 1. maj, proslavljen je radno. Tako je bilo i u OOUR »Finalna prerada«, gdje su i ove godine podijeljene tradicionalne prvomajske nagrade najboljim radnicima. Za postignute radne rezultate u 1981. godini, zahvalnice i novčane nagrade u iznosu od 6.000 dinara, dobili su Budimir Palangetić, Munib Kehić i Milovan Mirković, svi mašinski stolari. Njih trojica posebno su se istakli u prošloj godini, maksimalnim korištenjem radnog vremena, stalnom ispunjenju i prebačaju norme, što je dalo i doprinos uspješnom poslovanju našeg OOUR-a.

Mjesec maj je udarni za sve. Vjerujemo da će ono što je planirano u ovom mjesecu, kojim se zavjetujemo drugu Titu, biti i ostvareno.

Halid MEŠIĆ

POVODOM 13. MAJA DANA SLUŽBI BEZBJEDNOSTI

Riječi priznanja za angažman — trenutak sa svečanosti

UVIJEK SVOJI NA SVOME

Nakon što je minutom šutnje odana pošta nastradalim rudarima u Zenici, u velikoj sali hotela »Akvaterm« je 13. maja održana svečana akademija posvećena 38-dogišnjici osnivanja organa i službi bezbjednosti. Ovom prilikom, govorio je Miladin Aničić, predsjednik Savjeta za bezbjednost. Između ostalog, Aničić je rekao:

»Ova proslava se odvija u vrijeme kada svi jugoslovenski narodi i narodnosti obilježavaju 90 godina od rođenja druga Tita, velikog stratega naše revolucije i izgradnje naše socijalističke zajednice, neimara bratstva, jedinstva i zajedništva, najvećeg sina što su ga u svojoj istoriji iznjedrili naši narodi i narodnosti. U vrijeme pretkongresnih i kongresnih aktivnosti, kada jugoslovenski komunisti — po prvi put u svojoj istoriji — na najvišim skupovima u socijalističkim republikama i autonomnim pokrajinama i Federaciji, sagledavaju pređeni put i vrše značajne dogovore bez Tita živoga, ali sa Titom u nama i sa nama, sa njegovim grandioznim djelom i idejama, koje će vječno živjeti u srcima svih rodoljuba naše socijalističke Jugoslavije i progresivnog čovječanstva...

... Naš narod izražava čvrstu opredijeljenost da čuva tekovine revolucije, prije svega jedinstvo i zajedništvo, da dostignuto stalno nadgrađujemo novim, da, kao otvoreno i samoupravno društvo, stvaralački i kritički gledamo na svoj put, da u svojoj zemlji uvijek budemo svoji na svome, u svijetu nezavisni i ravnopravni sa drugim narodima i državama, a u odnosu na blokove nesvrstani, da na teškoće koje se neminovno javljaju u izgradnji svakog novog društva, pa i našeg socijalističkog samoupravljanja, gledamo otvoreno i kritički, ulažući sve svoje snage na njihovom prevazilaženju...

... Sa posebnim zadovoljstvom ističem da je služba bezbjednosti u Olovu dobro osposobljena i opremljena, i da je u proteklom periodu polučila dobre rezultate. U izvršavanju svih postavljenih zadataka službi bezbjednosti punu podršku i pomoć davali su radni ljudi i građani, OOUR-i, društveno-političke organizacije, Skupština, kao i drugi organi sistema društvene samozaštite i opštenarodne odbrane. Poruka je druga Tita i radničke klase, da vi pripadnici službe bezbjednosti prema neprijateljima naše socijalističke, samoupravne, zbratimljene, ravnopravne, nezavisne i nesvrstane zajednice Jugoslavije budete nemilosrdni, a prema poštenim građanima budete što humaniji i korektniji«.

Na ovoj svečanosti uručene su nagrade najistaknutijim pripadnicima službe bezbjednosti u Olovu. Ručne satove za deset godina rada u opštinskom SUP-u dobili su Mustafa Dedić, Novica Đurđić, Milanko Škiljević i Sreto Miličević, a za samoprijegoran rad Vladi Pejiću, Dušku Krajišniku, Mustafi Dediću i Adilu Sokolaru uručene su knjige.

Simpatične djevojke recitatorske sekcije SŠC »25. maj« na kraju su oduševile goste izvanredno pripremljenim programom.

Z. Đ.

U organizaciji OK SSO, održano opštinsko finale u smotri znanja i stvaralaštva »Titovim stazama revolucije«

NAJBOLJI UČENICI OLOVA

Opštinsko finalno takmičenje šestog ciklusa smotre znanja i stvaralaštva »Titovim stazama revolucije« pod nazivom »Mi smo Titovi, Tito je naš« održano je 8. maja u Olovu.

Ovogodišnja manifestacija »Titovim stazama revolucije« posvećena je izučavanju ratne 1942. godine i velikim jubilejima narodnooslobodilačke borbe i socijalističke revolucije, 90-godišnjice rođenja druga Tita, 40-godišnjice Prvog zasjedanja AVNOJ-a, osnivanja Saveza pionira, Prvog kongresa USAOJ-a i drugih značajnih događaja.

Poslije odjeljenskog takmičenja u svim osnovnim školama, najbolji su nastupili na opštinskom finalnom takmičenju.

Organizator završne smotre, Opštinska konferencija SSO, pobjednike u znanju, likovnom, tehničkom, literarnom, recitatorskom, dramskom, muzičkom i folklornom stvaralaštvu, nagradila je knjigama o Titu. U ukupnom plasmanu najbolje rezultate pokazala je osnovna škola »Daniel Ozmo« iz Olova.

Mada se ne može poreći da su se sve osnovne škole zaista pripremale za ovu smotru, osjetio se nedostatak muzičkog i folklornog stvaralaštva, gdje učenici Osnovne škole »Daniel Ozmo« nisu uopšte imali konkurenta. Što se tiče nedostataka organizacije, čitava smotra protekla je bez ikakvog ozvučenja, što je najvjerovatnije imalo i uticaja na sve učesnike koji su morali uložiti maksimalne napore da bi se čuli u zadnjim redovima. Zaista je krajnje vrijeme da se ovom problemu posveti malo više pažnje.

Pobjednici u smotri znanja predstavljaće našu komunu na Međuopštinskom takmičenju smotre »Titovim stazama revolucije«.

SMOTRA ZNANJA

I razredi
— 1. Dragan Božić — OŠ »P. Ozmo«,
2. Amela Kamenjašević — OŠ »4. juli«,
3. Dragiša Žugić — OŠ »P. Kočić«,

II razredi:
— 1. Esad Karić — OŠ »P. Kočić,
2. — 3. Pavle Fukarek — OŠ »D. Ozmo«
Mersiha Ibrahimović — OŠ »H. Kikić«

III razredi:
— 1. Zoran Beatović — OŠ »D. Ozmo«,
2. Enisa Sadiković — OŠ »H. Kikić«,
3. Fadila Brčić — OŠ »4. juli«,

IV razredi
— 1. Sonja Đikanović — OŠ »D. Ozmo«,
2. Siniša Žugić — OŠ »P. Kočić«,
3. Safet Trakić — OŠ »4. juli«,

V razredi
— 1. Elvira Bolić — OŠ »D. Ozmo«,
2. — 3. Nusret Muftić — OŠ »H. Kikić«,
Ferid Čaušević — OŠ »4. juli,

VI razredi:
— 1. Vitomir Hardomelja — OŠ »D. Ozmo«,
2. Šemsudin Kljajić — OŠ »H. Kikić«,
3. Nedžad Gluhić — OŠ »P. Kočić«,

VII razredi
— 1. Sifet Rotić — OŠ »4. juli«,
2. — 3. Almedina Memagić — OŠ »D. Ozmo«,
Branka Božić — OŠ »P. Kočić«,

VIII razredi
— 1. Vojislav Čampara — OŠ »D. Ozmo«
2. Željko Tadić — OŠ »P. Kočić«
3. Emira Hršumović — OŠ »H. Kikić«.

SMOTRA STVARALAŠTVA

Literarni radovi — Biljana Radulović — OŠ »D. Ozmo« («Tito će vječno živjeti«), Likovni radovi — Kemala Sirćo, — OŠ »H. Kikić« (Jama),

Recitacije — Tatjana Janjušević — OŠ »P. Kočić« («Grob u žitu»),

Recital — OŠ »D. Ozmo« («Tito je čovjek po kome se div poznaje«),

Dramska izvedba — OŠ »D. Ozmo« («Osioca«), i

Tehnički radovi — OŠ »D. Ozmo« («Brod»).

R. Gušić

MLADI I OPŠTENARODNA ODBRANA

NAJBOLJI UČENICI OŠ »D. OZMO«

Opštinska komisija za organizaciju i provođenje aktivnosti u obučavanju i osposobljavanju mladih za ONO i DSZ, organizovala je završnu opštinsku smotru, na kojoj su učestvovali učenici osnovnih škola i SŠC »25. maj«. U konkurenciji osnovnih škola, pobijedila je OŠ »Daniel Ozmo«, koja je bila najbolja u gađanju iz vazdušne puške, rješavanju testa iz NOB, rasklapanju i sklapanju puške, teoretskom dijelu testa iz prve pomoći i upotrebi zaštitne maske. Drugo mjesto osvojili su učenici OŠ »Petar Kočić«, koji su bili najbolji u praktičnoj primjeni prve pomoći i orijentaciji i kretanju po azimutu. Treći su učenici iz Soluna, a četvrta je OŠ »4. juli«.

U konkurenciji srednjoškolaca, takmičili su se učenici I i II razreda. U gađanju iz vojničke puške i rasklapanju i sklapanju automata, najbolji su učenici drvopreradivačke struke, a u bacanju ručne bombe učenici šumarske struke. U ukupnom plasmanu kod I razreda, prvo mjesto dijele učenici šumarske i drvopreradivačke struke, treći su tekstilci, a četvrti ekonomisti. Kod učenika II razreda, prvi su učenici drvopreradivačke struke, ispred učenika ekonomske i tekstilne škole.

Komisija je nagradila pobjedničke ekipe knjigama, a nagrade su dobili i najbolji pojedinci: Nihad Omerović i Ana Zečević (gađanje iz vazdušne puške), Radojka Simić (rukovanje zaštitnom maskom) i Draženka Balotić (pružanje prve pomoći). Također, priznanje i zahvalnice uručene su aktivistima koji su pomogli uspješnu realizaciju ove korisne akcije.

Dobrovoljni omladinski rad

ORB »ĐURO PUCAR STARI« NA SORA »KUPRES 82«

Akcijaško ljeto je na pragu. Mladi, potencijalni brigadiri, sigurno sa nestrpljenjem očekuju početak aktivnosti oko izbora članova, koji će nas u brigadi »Đuro Pucar Stari« ove godine predstavljati na Saveznoj akciji »Kupres 82«.

Na ovoj akciji mladi iz cijele zemlje će u tri smjene raditi na pošumljavanju goleti i degradiranih šuma. Naša brigada radiće u prvoj smjeni, u mjesecu junu, a brojat će 50 brigadira. Naravno, mjesto u brigadi dobiće samo odlični učenici, vrijedni radnici, aktivni omladinci, primjerni studenti. Ne smije se zaboraviti da ugled brigade, kakva je naša, mogu da očuvaju zaista samo najbolji. Jer, brigada iz Olova je pet puta predlagana, a tri puta dobila najveće akcijaško priznanje — Plaketu »Veljko Vlahović« i još niz značajnih priznanja. Zato se od onih koji uđu u sastav brigade i ovoga puta očekuju dobri rezultati.

Brigu oko opremanja brigade preuzeće OOUR Tvornica trikotaže, u kojoj su i do sada šivane majice i jakne za naše brigadire. Do odlaska na Kupres, brigada će raditi na lokalnim akcijama i istovremeno uvježbavati pozdrav. I ovoga puta, kao i do sada brigadiri će svečano biti ispraćeni ispred hotela »Akvaterm«, 13. juna

Priznanja

OLOVSKIM PIONIRIMA – SAVEZNO PRIZNANJE

Potvrda dugogodišnjeg izuzetno plodnog rada i aktivnosti pionira svrstanih u Pionirski odred »Slaviša Vajner Čiča« u OŠ »Daniel Ozmo«, bez sumnje je i savezno priznanje koje je nedavno stiglo na adresu ove škole.

Riječ je o nagradi koju najbolje pionirske organizacije u zemlji dobijaju za rezultate postignute u ostvarivanju programa Saveza pionira Jugoslavije i programa jugoslovenskih pionirskih igara, kao i ostale institucije i organizacije za rad i unapređivanje društvene aktivnosti pionira. Plaketu »Kurir Jovica« i istoimenu statuetu, izrađenu u bronzi, olovski pioniri dobili su za organizovan rad i rezultate postignute u prošloj godini. Ovo priznanje za njih znači i podstrek da već u ovoj godini budu bolji u učenju, vladanju, organizovanju vannastavnih aktivnosti i svih drugih sadržaja koji su oduvijek privlačili dječake i djevojčice sa crvenim maramama, koji ove godine proslavljaju 40-godišnjicu Saveza pionira.

POVODOM 25. MAJA

TITO – VJEČNA INSPIRACIJA

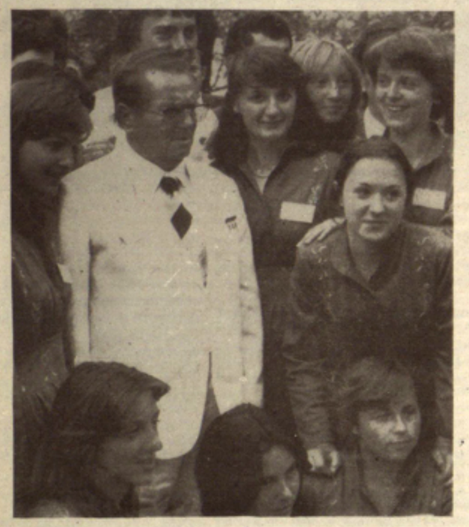

Povodom Dana mladosti učenici osnovnih i srednjih škola javili su nam se svojim literalnim i likovnim prilozima. Neke od njih objavljujemo u ovom broju

Likovni prilozi učenika OŠ »Petar Kočić«

PRVONAGRAĐENI LITERARNI RAD NA SMOTRI »TITOVIM STAZAMA REVOLUCIJE«

TITO ĆE VJEČNO ŽIVJETI

Kada dan gasne u meni, kada se u meni počne da gubi nada, kada mi dušu uzneminri kiša, ja se sjetim lika jednog čovjeka i nađem smiraj svojoj duši. Ja uvijek polazim ispočetka, jer ljepo je počinjati, premda su ti počeci teški, ali ispunjavaju nas srećom. Tužni su krajevi, rastanci.

Eto, zato ja volim početak. Ljepši je...

Ali, ima takvih ljudi koji nemaju svoje krajeve! Postoji čovjek koji ne poznaje kraj. Postoji drug-čovjek koji nikada neće imati kraja. Postoji drug nad drugovima, čovjek nad ljudima. Ima neko viši od ljudi.

Tito!

Kod ljudi kao što je Tito, ja ne priznajem krajeve. Ja dižem ruku za početak, za mir, za istinu, za čovjeka, za mladost, za Tita.

Titov život nema kraja, ima samo početak. Teku godine. Rastem, rastemo. Čekaju nas radosna buđenja i jutra što obećavaju. Rastemo i koračamo s Titom, u nama, sa nama, u nova jutra.. On je u svima nama. Nosim ga u sebi.

Tito — jednostavan kao istina, lijep kao uspomena. Onda i sada!

— Tito — čvrst, nepokolebljiv, dosljedan. U njemu ima mjesta za čovjeka, za sve ljude. Volio je i mrzio kad je trebalo. On i sada bdi nad licem Pravde. On, mrtav sanja i budan spava. Vječni je sanjar i buntovnik u ime ljubavi i sreće.

Vjeruj mi, on je živ i stalan. Kao život! Tito je ugradio cijeloga sebe u novi život, u nove ljude. On je u tebi, u fabrikama, postrojenjima, školama, fakultetima. Ima ga u drvoredima i parkovima, ima ga u kućama i šumama. Tito je dio svega oko nas, zato je živ i i srećan.

On je dio svega oko sebe. Glas je dao vječnoj ljepoti mladosti, toplinu suncu, sanjivost nebu. Tajanstvenost je podario sumraku, a uzdah magli i kiši; svjetlost je dao zvijezdama. On sam je prešao u zvijezde.

Skoro se obradovah. Čuh pjesmu:
»Još će nas i vedrije umivati kiše,
Broza više nema,
ali Tita ima više«.
Sve od života Tito je dao zemlji. Ima ga svuda oko nas, dio je svega.

Živi životom miliona. Živi i živjeće. Predašnja tuga je prošla, bol je splasnuo. Opet sam pronašla mir i sreću, smisao i vjeru, nadanje i ljubav.

Kada dan klone u meni, ja se nikako ne mogu sjetiti lika Mudrosti; ko zna kakva je ona, ali se uvijek sjetim lika čovjeka, lika Tita, i nađem svjetlosti u sebi.

Biljana Radulović

IZ BOLA U NOVE POBJEDE

Jedno divno majsko predvečerje bilo je puno bola i tuge za voljenim drugom. Samo smo tada na trenutak zastali, da bi se suočili sa istinom, gorkom istinom. Broza više nema. Te gorke riječi urezale su se duboko u našu svijest.

Taj divni majski suton bio je naizgled isti kao i svaki drugi. Samo velika tuga i suze u očima svakog Jugoslovena, odavali su da je to najtužniji dan, dan koji se ne zaboravija. Ptice kao da toga dana nisu cvrkutale, rijeke kao da su utihnule svoje žuborenje, sve je postalo tiho i priroda je svojom tišinom odavala počast velikom drugu. Svi kao da su shvatili da moraju šutjeti, kao da tom šutnjom odavaju svoju bol. Nije bilo mjesta za riječi, jer one su bile suvišne, da bi se osjećanja iskazala. Samo umjerni pogled, oči pune suza i velika tuga susretali su se kod svakog čovjeka. Ni jedan umjetnik, ni pjesnik, ne bi mogao opisati i naslikati Jugoslaviju toga dana.

Samo tog maja, mi smo osjetili prazninu u duši. Nedostajalo nam je ljubavi, velike ljubavi, osjećali smo da jedan dio nas odlazi, a da ga ne možemo više vratiti. Bilo je to gorko saznanje. Bili smo suviše mali da iskažemo svu svoju ljubav za velikog čovjeka. Njegovo grandiozno djelo govori o veličini i snazi njegove ličnosti.

Samo tog maja, osjećali smo i ljubav i prkos i ponos. Bili smo ponosni što smo imali takvog čovjeka, čovjeka koji je sav svoj život utkao u revoluciju, u borbu za bolji život, čovjeka kome se divio svijet. Ratne 1941. godine, kada je odlučno poveo narod u borbu za bolji život, za oslobođenje od daleko nadmoćnijeg neprijatelja, kada je zajedno sa ostalim drugovima išao iz pobjede u pobjedu, kada je osnovao Armiju, njemu se divio svijet. Protiv daleko jačeg i močnijeg neprijatelja, Tito je zajedno s narodom, Armijom i Partijom, izvojevao konačnu pobjedu. »A bilo je teško«, često je govorio Tito. Bilo je teško gledati kako mladi ljudi, svjesno daju svoje živote, za slobodu, bilo je teško gledati ucvijeljene majke Kozare, Kadinjače, Sutjeske...

Samo tog maja, mi nismo voljeli. Nismo voljeli šetati držeći se za ruke, recitovati pjesme ludih pjesnika koji su pisali o svojim izgubljenim ljubavima, nismo voljeli cvrkut ptica, divne crvene ruže, nismo voljeli mladost. Tada smo bili stariji za jednu bol, veliku bol. Osjećali smo se slabi da krenemo u nove pobjede, u bolji život u kome ćemo voljeti sve, i pjesmice i ptice i ruže...

Ali kako ići dalje. Kako živjeti bez Tita? Kako? Bila su to pitanja koja su se javila u svakom Jugoslovenu tog 4. maja 1980. godine. Tada smo osjetili slabost, zaplakali, krišom obrisali suze, da bi se kasnije osjetili jakim, jačim no ikada i pošli ponosno uzdignutog čela u naše, Titovo sutra. Ponosni, onako kako nas je Tito učio. Trgnuli smo se, kao iz nekog sna, postali svjesni da smo mnogo izgubili, ali da mnogo i imamo. Izgubili smo divnog čovjeka i druga, ali ostalo je njegovo djelo i riječi koje su naš zavjet.

Volio je svoju zemlju, cijenio njene ljude. Učio nas kako da volimo i čuvamo ono što imamo. Proći će još mnogo majeva, bolje će nas još mnogo životnih rana, svaka će za sobom ostavljati boru više na našem licu. Ali, nijedna bol neće roditi toliko ponosa i snage, da još čvršće i odlučnije koračamo u novi dan, u bezbrižnije i srećnije sutra, kao bol za izgubljenim drugom i vodom, kao bol za Titom.

Zdenka Tomić

CENTRALNA SVEČANOST POVODOM DANA MLADOSTI

U ZNAKU ZAVJETA TITOVOM DJELU

Centralna svečanost povodom Dana mladosti i 90. godišnjice rođenja druga Tita održana je na gradskom stadionu u prisustvu preko 2.000 građana, omladine i pionira. Kompletnu manifestaciju, pod nazivom »Tito — lučonoša zvjezdanih prostora mira i progresa«, izvanredno su pripremili i izveli učenici SŠC »25. maj« koji su tako i obilježili Dan škole, te učenici OŠ »Daniel Ozmo«.

Stotinu sedamdeset djevojaka učestvovalo je u sletskim vježbama »Naša sloga, naše zajedništvo«, »Godine su prošle pune muka« i »Jugoslavijo«, kada je mladost naše komune svojim tijelima ispisala granice zemlje, uvijek nam drago ime Tito i njegov svima poznati potpis.

Sletska grupa »Galeb« iz OŠ »Daniel Ozmo« predstavila se vježbom »Nek živi ljubav« i »Jugoslavijo« a vokalno-solistička grupa »Ljubičice« oduševila je recitalom »Tito« i pjesmom »Kongres USAOJ«.

Već afirmisana poetsko-muzička grupa »Aprilske suze« ovog je puta oduševila prisutne muzičkim recitalom »Tebi ne treba legenda, istinska ljubav dosta je«.

Poslije spleta narodnih igara, kojeg su izveli učenici folklorne sekcije OŠ »Daniel Ozmo«, 17 učenika — srednjoškolaca dobilo je crvene partijske knjižice i karanfile, a potom su podijeljena priznanja najboljim odjeljenjima i pojedincima u takmičenju iz ONO i DSZ, te MOI.

Svečanost je završena Kozaračkim kolom i pjesmom iz svih grla »Druže Tito mi ti se kunemo«.

UZORNI SPORTSKI KOLEKTIVI: PIONIRSKA EKIPA SD »OLOVO«

Pionirska ekipa SD »Olovo« sa trenerom

Vicešampion Jugoslavije — Dragan Savić

Republički prvak Almir Zukić

Treći na regiji — Nihad Omerovic

STARIJIMA ZA UGLED

Mada se tek krajem godine, na našoj komuni bira i proglašava najbolji sportski kolektiv, čini se da već danas imamo takvu organizaciju. S punim pravom to se može tvrditi za pionirsku ekipu Streljačke družine »Olovo«, koja u ovoj godini bilježi izvanredne rezultate. Rezultate koji je svrstavaju među najbolje ekipe ne samo u BiH nego u cijeloj zemlji.

No, najbolje da pođemo redom. Pionirski sastav njeguje se ovdje već pune tri godine. Kroz njega je prošlo stotine pionira, a danas boje našeg pionirskog streljaštva brane zaista najbolji. Mada u teškim uslovima, sa neadekvatnom opremom i skromnim finansijskim mogućnostima, pioniri su nas samo u ovoj godini obradovali sa nekoliko izvanredno zapaženih rezultata.

20. januara na tradicionalnom Čičinom memorijalu na Sokolcu, pioniri su osvojili prvo mjesto u ekipnoj konkurenciji i među 16 sastava još jednom potvrdili epitet najboljeg. Pojedinačno, Almir Zukić je bio prvi, a Nihad Omerović drugi. 28. marta, u Sarajevu je održano Regionalno takmičenje. U konkurenciji 20 ekipa, naši su pioniri opet bili najbolji sa 515 krugova. Almir Zukić je osvojio drugo, a Nihad Omerović treće mjesto. 11. aprila održano je Republičko prvenstvo. I opet su pioniri SD »Olovo« osvojili prvo mjesto, deklasiravši i takve protivnike kakav je recimo sastav SD »Mitar Trifunović Učo«. Od ovog datuma imamo i republičkog prvaka u Olovu. Toje Almir Zukić, koji je i ovdje potvrdio da je talenat kakav se rijetko rađa. Ovako dobar rezultat, omogućio je našim pionirima da 25. aprila učestvuju i na državnom prvenstvu u Gornjem Milanovcu. Znanje i kvalitet malih strijelaca opet su došli do izražaja. Sa 510 krugova pioniri Olova dijele 4-8 mjesta u Jugoslaviji, a u pojedinačnoj konkurenciji bljesnuo je Dragan Savić, koji je zbog slabijeg rezultata u drugoj seriji izgubio titulu prvaka Jugoslavije, pa se morao zadovoljiti drugim mjestom, što je opet rezultat kakav smo samo mogli priželjkivati. I ovde nije kraj. Uskoro slijedi pionirsko prvenstvo Republike u gađanju iz MK puške. Naši pioniri se vrijedno pripremaju i očekuju rezultat i plasman koji će ih odvesti i na prvenstvo Jugoslavije u ovoj disciplini.

Danas, pionirsku ekipu sačinjavaju Dragan Savić, Almir Zukić i Nihad Omerović. O njima se brine i stara Alija Zukić, trener i jedan od 5 instruktora streljaštva kod nas. Mora se reći, da rezultati koje pioniri postižu u velikoj mjeri odražavaju i savjestan odnos trenera ovog uzrasta prema obavezama.

— Trudimo se i radimo dosta u veoma skromnim uslovima. Mislim da rezultati koje su dječaci postigli, stavljaju pred cijelu zajednicu novu obavezu. To je obezbjeđenje adekvatnih uslova za rad i dalji napredak ovog sastava koji obećava mnogo. Danas su to republički pionirski pravci. Ako obezbijedimo uslove, sutra će to biti juniorski i seniorski pravci Republike, pa i Jugoslavije. Treba reći da se radi o odlikašima u školi i primjernim članovima pionirske organizacije kod nas, kaže Alija Zukić.

Almir Zukić je, bez sumnje, naš najbolji strijelac. Da li je ljubav prema ovom sportu nasijeđena od oca, ili je u pitanju nešto drugo?

— Otac mi je mnogo pomogao i sve rezultate mogu njemu da zahvalim. S puškom se družim već četiri godine, što dovoljno govori u prilogu postignutim rezultatima. Najviše me privlači drugarstvo u ekipi i stalno upoznavanje novih krajeva i ljudi. Mislim da ovaj sastav može daleko stići jednim upornim i redovnim radom kao i do sada, kaže Almir, inače i ovogodišnji pobjednik Republičkog prvenstva MOI u streljaštvu.

— Imao sam jednogodišnju pauzu, kada sam lutao od sporta do sporta i tražio sebe u jednom od njih. Mislim da sam se i konačno opredijelio za streljaštvo i da mogu još dosta da postignem. Treba reći da naš trener zaista dobro radi sa nama i da bi mnoge ekipe poželjele da u svojim redovima imaju takvog pedagoda, kaže vicešampion države Dragan Savić.

— Streljaštvo je za mene sportbroj jedan, a sve ostalo mi je sporedno. Uspijevam da uskladim obaveze u školi i na treningu i zadovoljan sam do sada potignutim rezultatima. Smatram da uz bolje uslove ovaj sastav može postići mnogo više i afirmisati ovu komunu van granica Republike. Vrijeme pred nama će to potvrditi, kaže treći član ekipe Nihad Omerović.

Na kraju, nisu li pomenuti rezultati dovoljni da se ovom sportu pokloni dužna pažnja. Opštine slične nama imaju strelišta i streljane, ali nemaju, čini se, ono što mi imamo, a to je izvanredno talentovanu generaciju najmlađih strijelaca. Dodamo li da ovaj sport ima neprocjenjivu važnost i za jačanje sistema ONO i DSZ u nas, nedvosmisleno je da ovo što imamo treba samo nagrađivati. A to već nije u okviru sposobnosti malih strijelaca izvanredno preciznog oka.

POČELE V RADNIČKE SPORTSKE IGRE

Sa otvaranja V radničkih sportskih igara

RADNIČKO DRUŽENJE S LOPTOM

U prisustvu predstavnika ekipa OOUR-a i brojnih gostiju, svečano su otvorene V radničke sportske igre, koje, kao konkretan oblik organizovanja sporta za radnike, neposredne proizvođače, svake godine okupe blizu 1000 radnika iz svih sredina. Na svečanom otvaranju ni ove godine nisu bile sve ekipe učesnice igara, što je na neki način pokvarilo opšti utisak i što ubuduće nikako ne bi smjelo postati praksa. Jer, od 18 prijavljenih ekipa na otvaranju su se pojavili samo radnici Prerade drveta, Šumarstva, Građevinarstva, Tvornice Trikotiže, Doma zdravlja, Bioštice i Skupštine opštine.

Nakon postrojavanja, ekipe je pozdravio Dimitrije Kerić, predsjednik OK SOFK koja je organizator ove manifestacije, a potom je igre otvorio Husein Kopić predsjednik Opštinskog vijeća Saveza sindikata. U ime učesnika, svečanu obavezu je pročitala Milada Mirović iz ekipe Doma zdravlja, a pozdravno pismo Predsjedništvu SFRJ i Predsjedništvu CK SKJ pročitao je Sead Mešić radnik Prerade drveta.

Ove godine, muškarci će se takmičiti u malom fudbalu, streljaštvu, šahu, odbojci i košarci, a žene u odbojci, košarci, streljaštvu i stonom tenisu. Igre će biti realizovane uglavnom subotom i nedjeljom, s tim što će nekoliko susreta bit odigrano i radnim danima — poslije radnog vremena. Takmičenje se odvija po kup-sistemu, a na dan zatvaranja igara biće odigrane sve finalne utakmice u obe konkurencije. Nagrade za najbolje učesnike V radničkih sportskih igara obezbijeđiće OV SS, a titulu najbolje radničke ekipe brani OOUR »Prerada drveta«.

BIRAMO NAJBOLJEG FUDBALERA

ZINDOVIĆ U APRILU, PAŠALIĆ U MAJU

U našoj anketi »Biramo najboljeg fudblera« do konačnog izbora najboljeg pojedinca u ovoj polusezoni, ostale su još da se odigraju utakmice u junu. U konkurenciji će se naći, kako smo i ranije pisali, samo oni fudbaleri koji odigraju sve utakmice, a pri tome ne dobiju žuti ili crveni krton.

U mjesecu aprilu najbolji je Novo Zindović, momak iz Bijeleg Polja, koji je brzo osvojio simpatije olovske publike, uglavnom zahvaljujući svojoj požrtvovanosti i profesionalnosti. U ovom mjesecu naše kriterije zadovoljilo je 7 fudbalera.

U maju je najbolji Camil Pašić, od koga smo navikli gledati sigurnu i borbenu igru. Mjesec maj, u »igru« je ubacio također 7 fudblera, dok ostali nisu odigrali sve utakmice, zbog kartona ili povreda. Juni je nova prilika za sve. Napominjemo da ćemo najboljeg fudbalera sezone proglasiti na osnovu broja odigranih utakmica, postignutih golova i, naravno, žutih i crvenih kartona.

APRIL
1. Novo Zindović 7,00
2. Admir Mujaković 6,75
3. Zahid Degirmendžić 6,75
4. Kemal Brkić 6,50
5. Akif Jamaković 6,25
6. Hamdija Hadžibabić 6,15
7. Atif Hota 6,00

MAJ
1. Camil Pašalić 8,00
2. Novo Zindović 7,25
3. Akif Jamaković 7,00
4. Kemal Brkić 7,00
5. Zahid Degirmendžić 7,00
6. Hamdija Hadžibabić 7,00
7. Slavko Krčo 7,00

MALE OLIMPIJSKE IGRE

POČELO U ZNAKU OŠ »PETAR KOČIĆ«

Otpočela su finalna takmičenja u okviru MOI, kroz koja svake godine prođe preko 2500 učenika. Gudeći prema održanim opštinskim finalima, još je prisutno slabo provođenje predtakmičenja u školama. Nastavnici i profesori fizičkog vaspitanja stoga bi morali još odgovornije prići ovom poslu, jer im to nalaže i program rada.

Takmičenje u krosu održano je u Olovskim Lukama. Nastupilo je oko 100 učenika, a ekipni pobjednik je OŠ »Petar Kočić«. Pojedinačni pobjednici su, kod učenica: Jasmina Delimustafić, Naza Smajlhodžić, Dobrila Gišić, Rada Stanišić i Ajša Alispahić, a kod učenika Nijaz Izbrahimović, Enes Delimustafić, Fazil Hota, te Mirsad i Nedžad Avdibašić.

Finalna takmičenja u košarci, potvrđuju raniju konstataciju. Umjesto da se prvo odigraju polufinalni susreti, zbog nedolaska učenika iz Olova i Careve Ćuprije, igrane su samo finalne utakmice. Kod učenika, ovogodišnji pobjednik je OŠ »Hasan Kikić«, a kod učenica OŠ »Petar Kočić«.

Najbolji strijelci takmičili su se u gađanju iz vazdušne puške. Ekipni pobjednik je OŠ »Daniel Ozmo«. Pojedinačno, najbolji su Almir Zukić (OŠ »D. Ozmo«) kod učenika, a Branka Božić (OŠ »P. Kočić«) kod učenica.

Strana pripremio: Z. Đorđević

CITAOCI PISU

IZ LOVAČKOG DRUŠTVA »PALEŽ« — OLOVO

BITKA ZA ZAŠTITU PLEMENITE DIVLJAČI

Ovo društvo danas okuplja 380 članova raspoređenih u 12 sekcija, među kojima je najaktivnija Sekcija Čunište

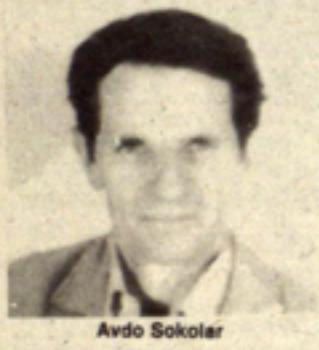

Avdo Sokolar

Ismet Sokolar

Sprovodeći svoje programske aktivnosti na uzgoju, unapređenju i zaštiti plemenite divljači na ogromnom prostoru od preko 48 hiljada hektara brdsko-planinskog područja od Karaule do padina Zvijezde, Lovačko društvo Olovo u značajnijim akcijama uspijeva da se poveže i sa susjednim lovačkim društvima, poimenice sa lovcima Kladnja i Vareša.

Zahvaljujući takvoj saradnji, u posljednje dvije organizovane hajke pala su tri vuka i četvoro vučadi, štetočine koje su se ove godine pojavile na ovom terenu u nešto većem broju, pričinivši ovdašnjem stanovništvu znatnu materijalnu štetu. Za samo nekoliko dana ove zvijeri su provalile u torove, utamanivši 20-ak ovaca. Pouzdano se, međutim, zna da su ove štetočine stalna prijetnja plemenitoj divljači koje ovdje ima u zavidnom broju — od zeca do srne. Inače, u ovom lovištu zastupljene su razne vrste divljači — do one najkrupnije, kakav je gospodar planinskih šuma medvjed.

Među 380 lovaca, koliko ih okuplja olovsko lovačko društvo, najaktivniji su lovci iz Sekcije Čunište. Upravo se na njihovom nišanu našla vučica, majka četvoro vučadi, koja su takođe postala plijen njihovih ruku. Tačnije — Avdo i Ismeta Sokolara, najaktivnijih članova Sekcije. Njima će pripasti i nagrada koju predviđa pravilnik.

Najveća im je nagrada, kao uostalom i čitavom Društvu, da se ovim akcijama organizovano pristupa uništavanju štetočina, što predstavlja stalnu obavezu i svim ostalim susjednim društvima, bez čega ne može biti uspjeha ni na području koje pokriva Lovačko društvo »Palež«.

Rašid Bjelić

KONSTITUISANA SKUPŠTINA OSNOVNE ZAJEDNICE ZDRAVSTVENE ZAŠTITE

DRAGO ŽUGIĆ – NOVI PREDSJEDAVAJUĆI

Na vrijeme i po opštoj ocjeni — veoma uspješno, završeni su izbori u Osnovnoj zajednici zdravstvenog osiguranja, čija je Skupština konstituisana 23. aprila.

Skupština broji ukupno 33 delegata, a za predsjednika je izabran Drago Žugić, delegat SSC »25. maj«. Vijeće korisnika usluga ima 26 delegata, a Vijeće davalaca usluga 7 delegata. Jovo Ćumić, penzioner, predsjednik je prvog, a dr Tomislav Mitrović, drugog Vijeća. Kroz izbore je zadovoljena nacionalna, socijalna i starosna struktura, pa Skupština ima 51 posto Muslimana, 42 posto Srba i 4 posto Hrvata. VK, KV i radnika sa srednjom stručnom spremom je 52 posto, sa višim i visokom školom 15, a zemljoradnika 32 posto. U Skupštini je 25 muškaraca i 8 žena.

Ovom prilikom izabran je i izvršni odbor Skupštine sa 9 članova, a predsjednik je Fahrija Adrović, delegat SO. U Odbor samoupravne radničke kontrole izabrano je 7 članova, a po pet članova nalazi se u komisijama za izbor i imenovanje, praćenje društveno-ekonomskih odnosa u oblasti slobodne razmjene rada, otpis potraživanja i za zdravstvenu zaštitu boraca i vojnih invalida.

N. VASILJEVIĆ

Uredne saobraćajnice — obaveza više

SIGNALIZACIJA ZA SVAKOGA

Nedavno su radnici »Sarajevo-puteva« obilježili sve ulice i parkirališta, i tako nam uljepšali grad. Sada se tačno zna gdje su pješački prelazi, gdje je dozvoljeno parkiranje, gdje je zabranjeno zaustavljanje i saobraćaj. Od sada ćemo se osjećati mnogo sigurnijim na našim ulicama.

Investitor ovih radova bio je SIZ za stambeno-komunalne djelatnosti.

REPERTOAR KINA ZA JULI

1.–2.	Ostrvo gusara	SAD, akcioni,
3.–4.	Peti musketar	SAD, avanturistički,
5.–6.	Ribe ubice	SAD, avanturistički,
7.	Barakuda	SAD, avanturistički,
8.–9.	Aerodrom	SAD, akcioni,
10.–11.	Nespretni detektiv	SAD, krimić,
12.–13.	Čovjek zvani tigar	HONG KONG, karate,
14.	Ubijanje a la Karte	SAD, komedija,
15.–16.	Potjera za Trbosekom	ENGL., krimić,
17.–18.	Ljubavna priča II	SAD, ljubavni,
19.–20.	Grčki brodovlasnik	ITAL., krimić,
21.	Izgubljeni zavičaj	JUG., drama,
22.–23.	Skoro će ljeto	SAD, komedija,
24.–25.	Surova odmazda	SAD, krimić,
26.–27.	Šerif u dolini Nila	ITAL., avanturistički,
28.	Ponovo su se sreli	FRANC., ljubavni,
29.–30	Nurija	IND., drama.

NAJBOLJI U SMOTRI ZNANJA

(Kroz ukrštenicu)

VODORAVNO

1. najbolji plasirani predstavnik prvih razreda na Opštinskom finalu »Titovim stazama revolucije« — Božić, 7. simpatični duh iz TV crtića, 13. dio životinjskog tijela, mn., 14. najbolje plasirani predstavnik petih razreda na Opštinskom finalu »Titovim stazama revolucije« — Bolić, 15. grad u Istri, 17. otac Karla Velikog (.... Mali), 18. visinska tačka, 19. stanovnici staroga grada na Peloponezu, 21. gle, eno, pokr. (Glišić), 22. četka, 23. Kibelin svećenik, 24. vrhunski pobjednici u sportu, 27. Zeusova ljubavnica IO, 28. sultanov ukaz, 29. postavka, 31. deveto i dvadeset osmo slovo abecede, 32. narastanje, 34. najbolje plasirani predstavnik osmih razreda na Opštinskom finalu »Titovim stazama revolucije« — Čampara, 36. skr. za: kvalifikovani, 38. bivši nogometni reprezentativac Tomislav, 40. masa slična tijestu (za zube), 43. jedan od prvih organizatora komunističke partije u SAD, novinar DŽON, 45. drzak, osoran, naduven, 47. gora u Grčkoj (Sveta gora), 49. strano m. ime, 50. inicijali dvaju imena i prezimena sovjetskog novinara, 51. prikladan, 53. državna blagajna, 54. prilog: umalo, zamalo, 55. podvala, neslana šala, 56. liječenje rana, 58. brat (od milja), 59. stanovnik Homeinijeve države, 60. brušnjača, mn.;

USPRAVNO:

1. vrsta kopče, mn., 2. mudrijaš, 3. ljekarnik, 4 naga, 5. ime glumice Gardner, 6. veznik, 7. bilijarski štap, 8. gorje u srednjoj Evropi, 9. domaća životinja, 10. prstima dodirivati, 11. boginje osvete u starog. mitologiji, 12. narodno m. ime, 16. najbolje plasirani predstavnik sedmih razreda na OF »Titovim stazama revolucije« — Rotić, 19. proizvod pčelinjeg rada, 20. ideolog i organizator Kruševačke Republike, Nikola, 22. divna, 25. jedan od poginulih boraca u bici sa ustaškom grupom ubačenom u planinu Radušu, Stipe, 26. krivostran, prov., 30. prvak, velikaš, tur., 33. breme, 35. omatoriti, 36. produžeci (tijela nekih životinja,), 37. najbolje plasirani predstavnik šestih razreda na OF »Titovim stazama revolucije« Hardomelja, 39. najbolje plasirani predstavnik trećih razreda na OF »Titovim stazama revolucije« — Beatović, 41. dem, od tavan, 42. eskimska kabanica, mn., 44. dalji postupak finalizacije, 46. žestoko piće (engl.), džin, 48. snažan, pun snage, 52. najbolje plasirani predstavnik četvrtih razreda OF »Titovim stazama revolucije« — Đikanović, 53. najbolje plasirani predstavnik drugih razreda na OF »Titovim stazama revolucije« — Karić, 55. 55. lat. veznik: za, 57. deveto i treće slovo abecede, 58. drugo i pretposljednje slovo abecede.

S. Paponja

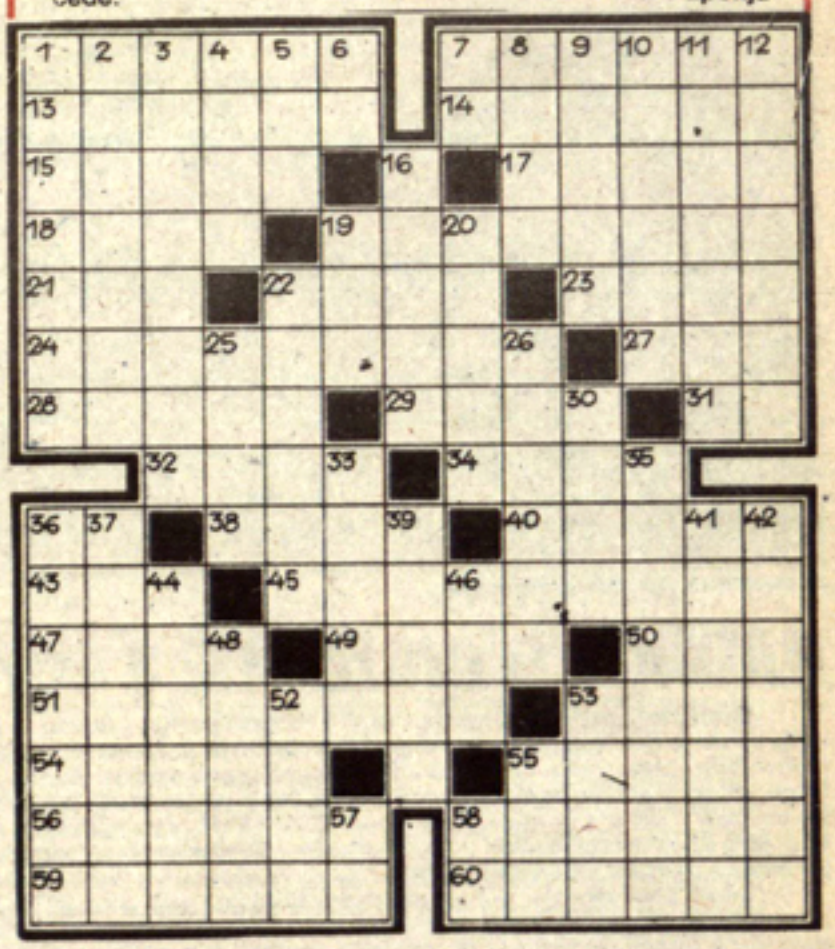

olovske novine

IZDAJE: Centar za kulturu, obrazovanje i informisanje Olovo, Slaviše Vajnera Čiče 23. Telefon (071) 825-479
SAVJET ZA INFORMISANJE: Nedžad Bajić (predsjednik), Idriz Pašalić, Miroslav Žugić, Mato Vijačkić, Zineta Hadrović, Samojko Žugić, Ljubomir Medić, Rade Pantić, Šefko Jamaković, Dušan Žugić, Fikret Kučanin, Jasmina Jamaković, Asim Karić, Stjepan Bruža.
REDAKCIJSKI ODBOR: Ramo Džinić, Vida Gradinčić, Osman Hodžić, Mira Ignjatović, Emin Cerić, Kemala Hodžić, Bogdanka Todorović, Raza Gušić, Zvonimir Đorđević, Stjepan Bruža.
GLAVNI I ODGOVORNI UREDNIK: Stjepan Bruža LEKTOR: Srećko Paponja, prof. Tehnički urednik: Nikolić Zoran
ŠTAMPA: NIŠRO »Oslobođenje«
List izlazi jedanput mjesečno. Tiraž 4.000 primjeraka. List se dostavlja svakom domaćinstvu na opštini — besplatno.